

แผนพัฒนาท้องถิ่น

(พ.ศ.๒๕๖๖-๒๕๗๐)

ฉบับทบทวน ครั้งที่ ๑/๒๕๖๖



เทศบาลตำบลสมหวัง

อำเภอกรงหรา จังหวัดปัตตานี



ประกาศเทศบาลตำบลสมหวัง

เรื่อง ประกาศใช้แผนพัฒนาท้องถิ่น (พ.ศ. ๒๕๖๖-๒๕๗๐) ฉบับบททวน ครั้งที่ ๑/๒๕๖๖

ตามที่เทศบาลตำบลสมหวัง ได้ดำเนินการตามระเบียบกระทรวงมหาดไทย ว่าด้วยการจัดทำแผนพัฒนาขององค์การปกครองส่วนท้องถิ่น พ.ศ.๒๕๔๘ และที่แก้ไขเพิ่มเติมถึง (ฉบับที่ ๓) พ.ศ.๒๕๖๑ ประกอบกับหนังสือกระทรวงมหาดไทย ที่ มท ๐๘๑๐.๓/ว ๖๐๘๖ ลงวันที่ ๑๙ สิงหาคม ๒๕๖๕ ได้ดำเนินการจัดทำแผนพัฒนาท้องถิ่น (พ.ศ.๒๕๖๖-๒๕๗๐) ฉบับบททวน ครั้งที่๑/๒๕๖๖ เพื่อให้มีความสอดคล้องและเชื่อมโยงกับแผนพัฒนาจังหวัด แผนพัฒนากลุ่มจังหวัด รวมทั้งแผนปฏิบัติการราชการประจำปีจังหวัด และแผนปฏิบัติการประจำปีกลุ่มจังหวัด เพื่อบูรณาการแผนงาน โครงการ กิจกรรม และงบประมาณในพื้นที่ได้อย่างมีประสิทธิภาพของเทศบาลตำบลสมหวัง ผ่านคณะกรรมการพัฒนาท้องถิ่นพิจารณาร่างแผนพัฒนาท้องถิ่น (พ.ศ.๒๕๖๖-๒๕๗๐) ฉบับบททวน ครั้งที่ ๑/๒๕๖๖ เมื่อวันที่ ๑๒ กรกฎาคม พ.ศ. ๒๕๖๖ ไปแล้วนั้น

อาศัยอำนาจตามระเบียบกระทรวงมหาดไทยว่าด้วยการจัดทำแผนพัฒนาขององค์การปกครองส่วนท้องถิ่น พ.ศ. ๒๕๔๘ แก้ไขเพิ่มเติมถึง (ฉบับที่ ๓) พ.ศ.๒๕๖๑ ข้อ ๒๔ เทศบาลตำบลสมหวัง จึงประกาศใช้แผนพัฒนาท้องถิ่น (พ.ศ.๒๕๖๖-๒๕๗๐) ฉบับบททวน ครั้งที่ ๑/๒๕๖๖ ที่อนุมัติแล้วเพื่อใช้เป็นแนวทางในการพัฒนาและเป็นกรอบในการจัดทำงบประมาณรายจ่ายประจำปี งบประมาณรายจ่ายเพิ่มเติม และงบประมาณจากเงินสะสม รวมทั้งแจ้งสภาท้องถิ่น คณะกรรมการบริหารจังหวัดแบบบูรณาการ องค์การบริหารส่วนจังหวัด อำเภอหน่วยงานที่เกี่ยวข้อง และประกาศให้ประชาชนในท้องถิ่นทราบโดยทั่วกันภายในสิบห้าวันนับแต่วันที่ประกาศใช้และปิดประกาศโดยเปิดเผยไม่น้อยกว่าสามสิบวัน

จึงประกาศมาเพื่อทราบโดยทั่วกัน

ประกาศ ณ วันที่ ๑๓ เดือน กรกฎาคม พ.ศ. ๒๕๖๖

(นายนิติธร ทองชิต)

นายกเทศมนตรีตำบลสมหวัง

คำนำ

ตามระเบียบกระทรวงมหาดไทย ว่าด้วยการจัดทำแผนพัฒนาขององค์กรปกครองส่วนท้องถิ่น พ.ศ. ๒๕๔๘ และที่แก้ไขเพิ่มเติมถึง(ฉบับที่ ๓) พ.ศ.๒๕๖๑ ข้อ ๑๘ กำหนดให้แผนพัฒนาท้องถิ่น ให้จัดทำหรือ ทบทวนให้แล้วเสร็จภายในเดือนตุลาคมก่อนปีงบประมาณถัดไป ประกอบกับหนังสือกระทรวงมหาดไทย ด่วนที่สุด ที่ มท ๐๘๑๐.๓/ว ๗๔๖๗ ลงวันที่ ๑๔ ธันวาคม ๒๕๖๓ ได้แจ้งแนวทางการจัดทำแผนพัฒนาของ องค์กรปกครองส่วนท้องถิ่น (พ.ศ.๒๕๖๖-๒๕๗๐) และหนังสือกระทรวงมหาดไทย ที่มท๐๘๑๐.๓/ว๖๐๘๖ ลงวันที่ ๑๙ สิงหาคม ๒๕๖๕ ได้แจ้งหนังสือชักชวนแนวทางปฏิบัติการใช้แผนพัฒนาท้องถิ่นขององค์กร ปกครองส่วนท้องถิ่นเพื่อจัดทำบริการสาธารณะหรือกิจกรรมสาธารณะ

องค์กรปกครองส่วนท้องถิ่นที่มีอำนาจและหน้าที่ในการจัดทำแผนพัฒนาท้องถิ่น เพื่อใช้เป็นกรอบใน การจัดทำงบประมาณรายจ่ายประจำปี และงบประมาณจากเงินสะสมในช่วงของแผนนั้น รวมทั้งวางแนวทาง เพื่อให้มีการปฏิบัติให้บรรลุวัตถุประสงค์ตามโครงการพัฒนา ที่กำหนดไว้ในแผนพัฒนาท้องถิ่น แผนพัฒนา ท้องถิ่น หมายความว่า แผนพัฒนาขององค์กรปกครองส่วนท้องถิ่น ที่กำหนดวิสัยทัศน์ ประเด็นยุทธศาสตร์ เป้าประสงค์ ตัวชี้วัด ค่าเป้าหมาย และกลยุทธ์ โดยสามารถนำข้อมูลจากแผนพัฒนาท้องถิ่นฉบับปัจจุบัน มา ทบทวนและปรับใช้ในการจัดทำหรือทบทวนแผนพัฒนาท้องถิ่น (พ.ศ.๒๕๖๖-๒๕๗๐) โดยพิจารณาให้มีความ สอดคล้องกับยุทธศาสตร์การพัฒนาขององค์กรปกครองส่วนท้องถิ่นในเขตจังหวัด ยุทธศาสตร์จังหวัด ยุทธศาสตร์กลุ่มจังหวัด แผนพัฒนาจังหวัด แผนพัฒนากลุ่มจังหวัด แผนพัฒนาภาค แผนพัฒนาเศรษฐกิจ และสังคมแห่งชาติ ยุทธศาสตร์ชาติ ๒๐ ปี และเป้าหมายการพัฒนาที่ยั่งยืน (Sustainable Development Goals: SDGs) โดยใช้วิธีการบริหารกิจการบ้านเมืองที่ดี และให้คำนึงถึงการมีส่วนร่วมของประชาชนในการ จัดทำแผนพัฒนาขององค์กรปกครองส่วนท้องถิ่น

เทศบาลตำบลสมหวัง ได้ดำเนินการทบทวนแผนพัฒนาท้องถิ่น (พ.ศ.๒๕๖๖-๒๕๗๐) ตามระเบียบ กระทรวงมหาดไทย ว่าด้วยการจัดทำแผนพัฒนาท้องถิ่น พ.ศ.๒๕๔๘ และที่แก้ไขเพิ่มเติมถึง (ฉบับที่๓) พ.ศ. ๒๕๖๑ โดยได้บูรณาการแผนงาน/โครงการ/กิจกรรม จากเวทีประชาคมระดับหมู่บ้าน และเวทีประชาคม ท้องถิ่นระดับตำบล เพื่อให้ได้แผนพัฒนาท้องถิ่น (พ.ศ.๒๕๖๖-๒๕๗๐) ฉบับทบทวน ครั้งที่๑/๒๕๖๖ ที่ สามารถนำไปเป็นกรอบในการจัดทำงบประมาณรายจ่ายประจำปี งบประมาณรายจ่ายเพิ่มเติม งบประมาณ จากเงินสะสม การขอสนับสนุนงบประมาณจากหน่วยงานอื่น ได้อย่างมีประสิทธิภาพเกิดประโยชน์สูงสุดของ ประชาชน

เทศบาลตำบลสมหวัง

สารบัญ

	หน้า	
ส่วนที่ ๑	สภาพทั่วไปและข้อมูลพื้นฐาน	๑-๑๘
	๑. ด้านกายภาพ	
	๒. ด้านการเมือง/การปกครอง	
	๓. ประชากร	
	๔. สภาพทางสังคม	
	๕. ระบบบริการพื้นฐาน	
	๖. ระบบเศรษฐกิจ	
	๗. ศาสนา ประเพณี วัฒนธรรม	
	๘. ทรัพยากรธรรมชาติ	
ส่วนที่ ๒	ยุทธศาสตร์การพัฒนากองครูปกครองส่วนท้องถิ่น	๑๙-๕๕
	๑. ความสัมพันธ์ระหว่างแผนพัฒนาระดับมหภาค	
	๒. ยุทธศาสตร์ของเทศบาลตำบลสมหวัง	
	๓. การวิเคราะห์เพื่อการพัฒนาท้องถิ่น	
ส่วนที่ ๓	การนำแผนพัฒนาท้องถิ่นไปสู่การปฏิบัติ	๕๕-๑๘๔
	๑. ยุทธศาสตร์การพัฒนาและแผนงาน	
	๒. บัญชีโครงการพัฒนาท้องถิ่น	
	๒.๑ แบบ ผ.๐๑ บัญชีสรุปโครงการพัฒนา แผนพัฒนาท้องถิ่น (พ.ศ.๒๕๖๖-๒๕๗๐) ฉบับทบทวน ครั้งที่ ๑/๒๕๖๖	
	๒.๒ แบบ ผ.๐๑/๑ บัญชีสรุปโครงการพัฒนา ที่นำมาจากแผนชุมชน	
	๒.๓ แบบ ผ.๐๒ บัญชีโครงการพัฒนาท้องถิ่น (สำหรับ อปท.ดำเนินการเอง)	
	๒.๔ แบบ ผ.๐๒/๑ บัญชีโครงการพัฒนาท้องถิ่น ที่นำมาจากแผนชุมชน	
	๒.๕ แบบ ผ.๐๒/๒ บัญชีโครงการพัฒนาท้องถิ่น สำหรับโครงการที่เกินศักยภาพของ อปท.	
	๒.๖ แบบ ผ.๐๓ บัญชีครุภัณฑ์	
ส่วนที่ ๔	การติดตามประเมินผล	๑๘๕-๒๐๒
	๑. การติดตามและประเมินผลยุทธศาสตร์	
	๒. การติดตามและประเมินผลโครงการ	
	๓. สรุปผลการพัฒนาท้องถิ่น	
	๔. ข้อเสนอแนะในการจัดทำแผนพัฒนาท้องถิ่นในอนาคต	

ส่วนที่ ๑ สภาพทั่วไปและข้อมูลพื้นฐาน

๑. ด้านกายภาพ

๑.๑ ที่ตั้งของตำบลสมหวัง(แผนที่เทศบาลตำบลสมหวัง)

ที่ตั้งเทศบาลตำบลสมหวัง

เทศบาลตำบลสมหวังตั้งอยู่ เลขที่ ๓๒๐ หมู่ที่ ๔ ตำบลสมหวัง อำเภอกงหรา จังหวัดพัทลุง ติดถนนท่าขนช่วย-ทุ่งนาซี พื้นที่ของตำบลสมหวัง ตั้งอยู่ทางทิศเหนือของที่ว่าการอำเภอกงหรา โดยมีระยะห่างจากที่ว่าการอำเภอกงหราประมาณ ๒๐ กิโลเมตร

แผนที่เทศบาลตำบลสมหวัง

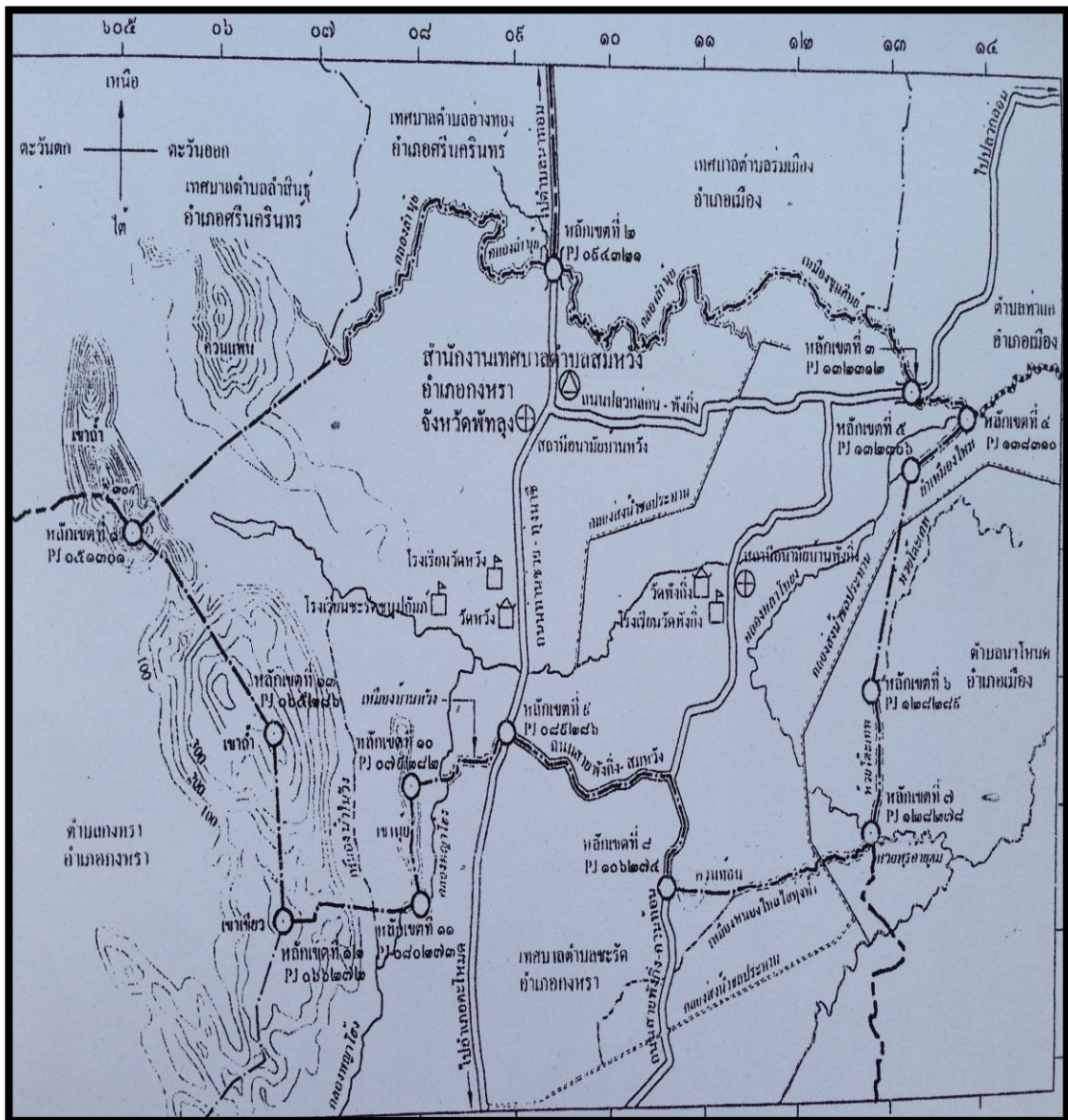

เนื้อที่

ตำบลสมหวังมีพื้นที่ทั้งหมดประมาณ ๑๙,๙๘๑.๒๕ ไร่ (๓๑.๙๗ ตารางกิโลเมตร)

อาณาเขต

ทิศเหนือ	จด	ตำบลร่มเมือง	อำเภอเมือง	จังหวัดพัทลุง
	จด	ตำบลอ่างทอง	อำเภอศรีนครินทร์	จังหวัดพัทลุง
ทิศใต้	จด	ตำบลชะรัด	อำเภอกงหรา	จังหวัดพัทลุง
	จด	ตำบลนาโหนด	อำเภอเมือง	จังหวัดพัทลุง
ทิศตะวันออก	จด	ตำบลท่าแค	อำเภอเมือง	จังหวัดพัทลุง
	จด	ตำบลนาโหนด	อำเภอเมือง	จังหวัดพัทลุง
ทิศตะวันตก	จด	ตำบลลำสินธุ์	อำเภอศรีนครินทร์	จังหวัดพัทลุง
	จด	ตำบลกงหรา	อำเภอกงหรา	จังหวัดพัทลุง

จำนวนหมู่บ้านในพื้นที่เทศบาลตำบลสมหวัง

ตำบลสมหวังมีหมู่บ้านทั้งหมด ๗ หมู่บ้าน เป็นหมู่บ้านในเขตเทศบาลตำบลสมหวังทั้งหมด คือ

หมู่ที่ ๑	บ้านคลองลำ
หมู่ที่ ๒	บ้านกิ่งทอง (บ้านพังกิ่ง)
หมู่ที่ ๓	บ้านหวังตก
หมู่ที่ ๔	บ้านสมหวัง
หมู่ที่ ๕	บ้านไสคุณเปลือย
หมู่ที่ ๖	บ้านพรุณาแต่
หมู่ที่ ๗	บ้านทุ่งเลียบ

๑.๒ ลักษณะภูมิประเทศ

ลักษณะภูมิประเทศของตำบลสมหวัง พื้นที่ของตำบลสมหวัง ประกอบไปด้วย พื้นที่เนินเขา ที่ราบสูง และที่ราบเชิงเขาอยู่ทางฝั่งทิศตะวันตกของตำบลสมหวัง ในเขตพื้นที่หมู่ ๓ บ้านหวังตก และพื้นที่หมู่ ๖ บ้านพรุณาแต่ แล้วลาดต่ำลงมาทางทิศตะวันออก ซึ่งส่วนใหญ่แล้วเป็นที่ราบลุ่ม ซึ่งมี ชุมชนสร้างอาคารบ้านเรือนที่อยู่อาศัยอย่างหนาแน่น บริเวณริมลำคลองและลำห้วยสายสำคัญสายต่างๆ

๑.๓ ลักษณะภูมิอากาศ

มีสภาพอากาศแบบร้อนชื้น ซึ่งได้รับอิทธิพลจากลมมรสุมตะวันออกเฉียงเหนือ และอิทธิพลจากลมมรสุมตะวันตกเฉียงใต้ สามารถสรุปฤดูกาลได้เป็น ๒ ฤดู คือ

ฤดูร้อน เริ่มตั้งแต่กลางเดือนกุมภาพันธ์ถึงกลางเดือนกันยายน ระยะเวลาเป็นช่วงว่างระหว่างฤดูมรสุม จะมีลมจากทิศตะวันตกเฉียงใต้พัดปกคลุม ทำให้มีอากาศร้อนอบอ้าวทั่วไป เดือนที่มีอากาศร้อนที่สุด คือ เดือนเมษายน มีอุณหภูมิเฉลี่ย ๓๕ องศาเซลเซียส อุณหภูมิสูงสุด ๓๗.๗ องศาเซลเซียส และอุณหภูมิต่ำสุด ๑๘.๕ องศาเซลเซียส

ฤดูฝน เริ่มตั้งแต่เดือนตุลาคมถึงมกราคมเป็นช่วงที่ได้รับอิทธิพลจากลมมรสุมตะวันออกเฉียงเหนือ เดือนที่มีฝนตกมากที่สุด คือ เดือนพฤศจิกายนปริมาณ ๕๗๗.๓ มิลลิเมตร มีฝนตกทั้งหมด ๗๘.๕ วันปริมาณฝนรวมทั้งปี ๒,๓๐๗.๓ มิลลิเมตร

๑.๔ ลักษณะของดิน

ลักษณะดินโดยทั่วไปเป็นพื้นที่เหมาะสำหรับการเพาะปลูก สวนยางพารา สวนไม้ผลและไม้ยืนต้น บริเวณนี้ส่วนใหญ่ปลูกข้าว ยางพารา มะพร้าว พืชผัก และพืชไร่ชนิดต่างๆ

๒. ด้านการเมือง/การปกครอง

ตำบลสมหวังเป็นตำบลหนึ่งในเขตการปกครองของอำเภอองครักษ์ จังหวัดพิจิตร โดยได้แยกการปกครองมาจากตำบลชะรัดตั้งตั้งแต่ปี พ.ศ. ๒๕๒๕ ตำบลสมหวังแบ่งเขตการปกครอง ๗ หมู่บ้านการเมืองที่มาจากจากการเลือกตั้งในเขตเทศบาลตำบลสมหวัง แยกออกเป็น ๒ ส่วนใหญ่ๆคือ การเมืองที่มาจากเลือกตั้งของส่วนภูมิภาค(ฝ่ายปกครองระดับหมู่บ้าน) และการเมืองที่มาจากเลือกตั้งของส่วนท้องถิ่น โดยทั้งสองส่วนเน้นการพัฒนาตำบลเป็นหลัก ใช้ระบบการทำงานแบบบูรณาการร่วม โดยมีทิศทางในการทำงานไปในทิศทางเดียวกัน กับส่วนราชการต่างๆในพื้นที่ โดยยึดถือผลประโยชน์ของประชาชนและประโยชน์ส่วนรวมเป็นหลัก

๒.๑ เขตการปกครอง

ตำบลสมหวังแบ่งเขตการปกครองเป็น ๗ หมู่บ้าน แต่ละหมู่บ้านอยู่ในความรับผิดชอบเทศบาลตำบลสมหวังทั้ง ๗ หมู่บ้าน

รายชื่อฝ่ายปกครอง กำนัน,ผู้ใหญ่บ้าน ในพื้นที่ตำบลสมหวัง

๑. นายประจวบ ทองรอด	กำนันตำบลสมหวัง	บ้านคลองลำ
๒. นายสัญญาชีพ ปราบกรี	ผู้ใหญ่บ้านหมู่ที่ ๒	บ้านกิ่งทอง (พังกิ่ง)
๓. นายกิจวัตร รักจำรูญ	ผู้ใหญ่บ้านหมู่ที่ ๓	บ้านหวังตก
๔. นายสุตมิวัฒน์ เกตุแสง	ผู้ใหญ่บ้านหมู่ที่ ๔	บ้านสมหวัง
๕. นายสุธรรม บุญแสง	ผู้ใหญ่บ้านหมู่ที่ ๕	บ้านไสคุณเปลือย
๖. นายขจัด ทองรอด	ผู้ใหญ่บ้านหมู่ที่ ๖	บ้านพurnaदै
๗. นายชวลิต เจริญวิริยภาพ	ผู้ใหญ่บ้านหมู่ที่ ๗	บ้านทุ่งเลียบบ

ปัจจุบันคณะผู้บริหารเทศบาลตำบลสมหวังและสมาชิกสภาเทศบาลตำบลสมหวัง มาจากการเลือกตั้ง เมื่อวันที่ ๒๘ มีนาคม ๒๕๖๔ แต่งตั้งนายกเทศมนตรีเมื่อวันที่ ๒๒ เมษายน ๒๕๖๔

คณะผู้บริหารเทศบาลตำบลสมหวัง

- | | |
|------------------------|-------------------------------|
| ๑. นายนิติธร ทองชิต | นายกเทศมนตรีตำบลสมหวัง |
| ๒. นายจิรพงศ์ สงแสง | รองนายกเทศบาลตำบลสมหวัง |
| ๓. นางนิตยา ศรีเพชร | รองนายกเทศบาลตำบลสมหวัง |
| ๔. นายธเนศ ทิพย์สมบัติ | เลขานุการนายกเทศบาลตำบลสมหวัง |
| ๕. นายประเสริฐ همانมา | ที่ปรึกษานายกเทศบาลตำบลสมหวัง |

สมาชิกสภาเทศบาลตำบลสมหวัง

- | | |
|--------------------------|------------------------------|
| ๑. นายสุชาติ บุญแสง | ประธานสภาเทศบาลตำบลสมหวัง |
| ๒. นายศุภยศ ส้มเมียน | รองประธานสภาเทศบาลตำบลสมหวัง |
| ๓. นายกัมพล สุขเอก | เลขานุการสภาเทศบาลตำบลสมหวัง |
| ๔. นายวิราย สงทิพย์ | สมาชิกสภาเทศบาลตำบลสมหวัง |
| ๕. นางณภารวี เกษมศรี | สมาชิกสภาเทศบาลตำบลสมหวัง |
| ๖. นายสุตใจ สงทิพย์ | สมาชิกสภาเทศบาลตำบลสมหวัง |
| ๗. นายชวลิต พูนนวล | สมาชิกสภาเทศบาลตำบลสมหวัง |
| ๘. นางสาวจริญา แก้วขุนจบ | สมาชิกสภาเทศบาลตำบลสมหวัง |
| ๙. นายพลนฤทธิ ทองรุต | สมาชิกสภาเทศบาลตำบลสมหวัง |
| ๑๐. นายตวรรษชัย อินเสนี | สมาชิกสภาเทศบาลตำบลสมหวัง |
| ๑๑. นายวิรัตน์ ทองเจริญ | สมาชิกสภาเทศบาลตำบลสมหวัง |
| ๑๒. นายสมภรณ์ สุวรรณากิจ | สมาชิกสภาเทศบาลตำบลสมหวัง |

๒.๒ การเลือกตั้ง

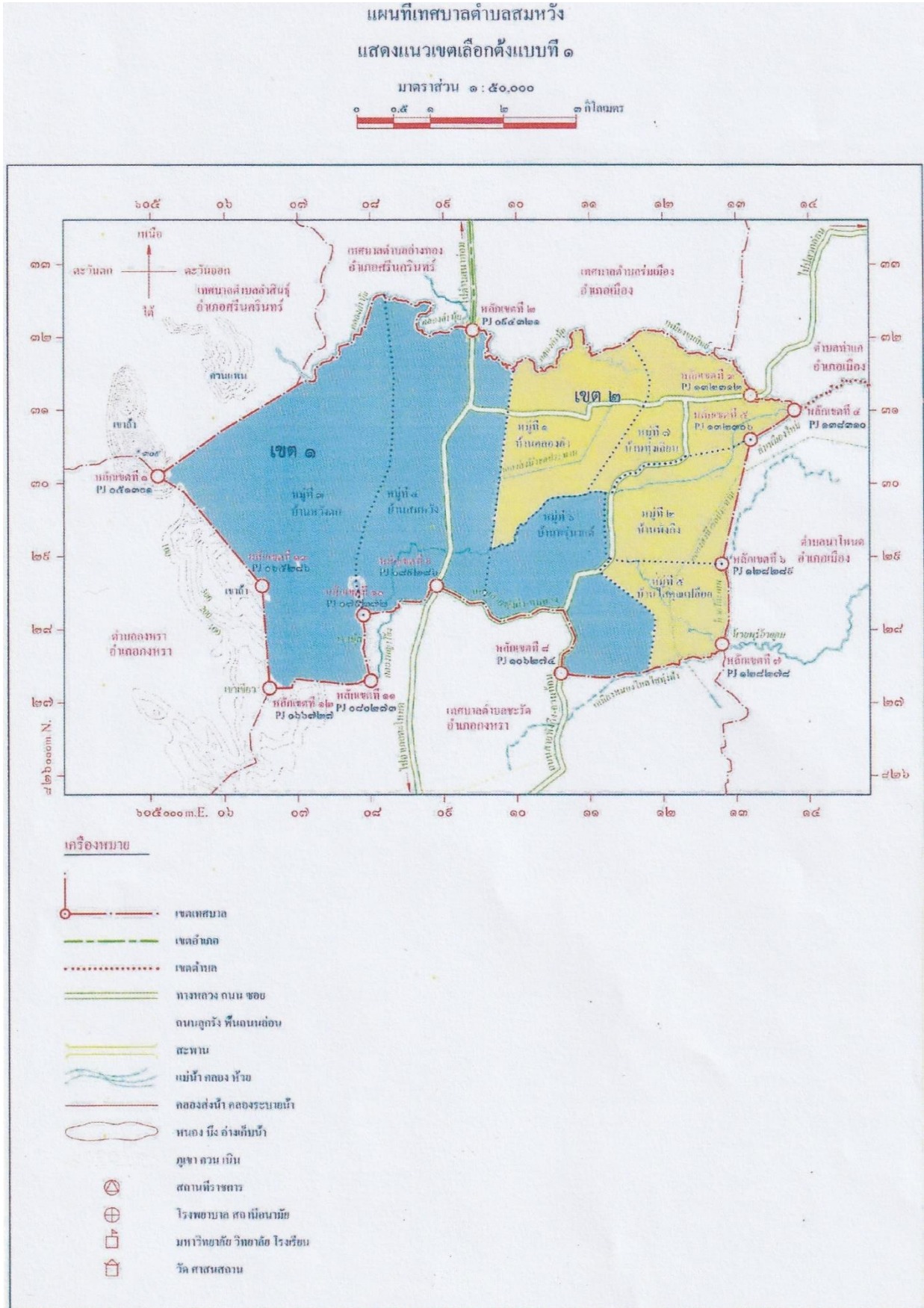

** ภาพแนวเขตเลือกตั้งการแบ่งเขตเลือกตั้งสมาชิกสภาเทศบาลตำบลสมหวัง อำเภอองขลา จังหวัดพัทลุง

ปัจจุบันคณะผู้บริหารเทศบาลตำบลสมหวังและสมาชิกสภาเทศบาลตำบลสมหวัง มาจากการเลือกตั้ง เมื่อวันที่ ๒๘ มีนาคม ๒๕๖๔ แต่งตั้งนายกเทศมนตรีเมื่อวันที่ ๒๒ เมษายน ๒๕๖๔

คณะผู้บริหารเทศบาลตำบลสมหวัง

๑.นายนิติธร ทองชิต	นายกเทศมนตรีตำบลสมหวัง
๒.นายจิรพงศ์ สงแสง	รองนายกเทศบาลตำบลสมหวัง
๓.นางนิตยา ศรีเพชร	รองนายกเทศบาลตำบลสมหวัง
๔.นายธเนศ ทิพย์สมบัติ	เลขานุการนายกเทศบาลตำบลสมหวัง
๕.นายประเสริฐ หนานมา	ที่ปรึกษานายกเทศบาลตำบลสมหวัง

เขตเลือกตั้งที่ ๑ ท้องที่ที่ประกอบเขตเลือกตั้ง

หมู่ที่ ๓ บ้านหวังตง
หมู่ที่ ๔ บ้านหวัง (บ้านสมหวัง)
หมู่ที่ ๖ บ้านนาแต่ (บ้านพรุณาแต่)

จำนวนสมาชิกสภาเทศบาลตำบลสมหวัง ประกอบ ๖ คน

๑.นายกัมพล สุขเอก	สมาชิกสภาเทศบาลตำบลสมหวัง
๒.นายวิรัช สงทิพย์	สมาชิกสภาเทศบาลตำบลสมหวัง
๓.นางณภารวี เกษมศรี	สมาชิกสภาเทศบาลตำบลสมหวัง
๔.นายสุตใจ สงทิพย์	สมาชิกสภาเทศบาลตำบลสมหวัง
๕.นายชวลิต พูนนวล	สมาชิกสภาเทศบาลตำบลสมหวัง
๖.นางสาวจริญา แก้วขุนจบ	สมาชิกสภาเทศบาลตำบลสมหวัง

เขตเลือกตั้งที่ ๒ ท้องที่ที่ประกอบเขตเลือกตั้ง

หมู่ที่ ๑ บ้านคลองลำ
หมู่ที่ ๒ บ้านกึ่งทอง (บ้านพังกึ่ง)
หมู่ที่ ๕ บ้านไสคุณเปลือย
หมู่ที่ ๗ บ้านทุ่งเลียบ

จำนวนสมาชิกสภาเทศบาลตำบลสมหวัง ประกอบ ๖ คน

๑.นายสุชาติ บุญแสง	สมาชิกสภาเทศบาลตำบลสมหวัง
๒.นายศุภยศ สังเมียน	สมาชิกสภาเทศบาลตำบลสมหวัง
๓.นายพลนฤฤทธิ์ ทองรอด	สมาชิกสภาเทศบาลตำบลสมหวัง
๔.นายตวรรษชัย อินเสนี	สมาชิกสภาเทศบาลตำบลสมหวัง
๕.นายวิรัตน์ ทองเจริญ	สมาชิกสภาเทศบาลตำบลสมหวัง
๖.นายสมภรณ์ สุวรรณากิจ	สมาชิกสภาเทศบาลตำบลสมหวัง

๓. ประชากร

๓.๑ ข้อมูลเกี่ยวกับจำนวนประชากร

จำนวนหมู่บ้าน			๗ หมู่บ้าน	
หมู่บ้านที่	ชื่อหมู่บ้าน	จำนวนครัวเรือน	หญิง	ชาย
๑	บ้านคลองลำ	๑๖๒ ครัวเรือน	๒๔๐ คน	๒๒๕ คน
๒	บ้านพังกึ่ง	๓๓๘ ครัวเรือน	๔๙๑ คน	๔๕๗ คน
๓	บ้านหวังตก	๒๐๙ ครัวเรือน	๓๒๙ คน	๓๐๗ คน
๔	บ้านสมหวัง	๔๔๐ ครัวเรือน	๕๖๔ คน	๕๗๗ คน
๕	บ้านไสคุณเปลือย	๑๙๓ ครัวเรือน	๒๙๖ คน	๒๖๖ คน
๖	บ้านพรุณาแต่	๑๙๗ ครัวเรือน	๓๑๔ คน	๒๙๖ คน
๗	บ้านทุ่งเลียบ	๑๑๓ ครัวเรือน	๑๕๑ คน	๑๒๓ คน
รวม	๗	๑,๖๕๒ ครัวเรือน	๒,๓๘๕ คน	๒,๒๕๑ คน
			๔,๖๓๖ คน	

*ข้อมูลจาก อำเภอองครักษ์ ณ เดือน มิถุนายน ๒๕๖๖

๓.๒ ช่วงอายุและจำนวนประชากร รวม ๔,๖๒๗ คน

ช่วงอายุ(ปี)	ชาย(คน)	หญิง(คน)	รวม(คน)
น้อยกว่า ๑ ปี	๑๓	๑๗	๓๐
๑-๑๔	๓๐๒	๓๐๘	๖๑๐
๑๕-๑๙	๑๑๖	๑๐๓	๒๑๙
๒๐-๒๔	๑๑๖	๑๐๘	๒๒๔
๒๕-๒๙	๑๘๕	๑๕๓	๓๓๘
๓๐-๓๔	๑๘๔	๑๔๗	๓๓๑
๓๕-๓๙	๑๔๓	๑๓๘	๒๘๑
๔๐-๔๔	๑๗๐	๑๖๐	๓๓๐
๔๕-๔๙	๑๗๓	๑๖๙	๓๔๒
๕๐-๕๔	๑๗๕	๒๑๗	๓๙๒
๕๕-๕๙	๑๗๕	๑๙๓	๓๖๘
๖๐-๖๔	๑๔๔	๑๗๐	๓๑๔
๖๕-๖๙	๑๑๕	๑๕๐	๒๖๕
๗๐-๗๔	๘๗	๑๑๓	๒๐๐
๗๕-๗๙	๕๕	๑๐๑	๑๕๖
๘๐-๘๔	๔๖	๗๐	๑๑๖
๘๕-๘๙	๓๕	๓๗	๗๒
๙๐-๙๔	๙	๒๐	๒๙
๙๕-๙๙	๑	๖	๗
มากกว่า ๑๐๐	๒	๑	๓

*ข้อมูลจาก อำเภอองครักษ์ ณ เดือน มิถุนายน ๒๕๖๖

๔. สภาพทางสังคม

๔.๑ การศึกษา

จากการสำรวจข้อมูลพื้นฐานพบว่า ประชากรอายุ ๑๕ - ๖๐ ปีเต็ม ร้อยละ ๙๐ อ่าน เขียนภาษาไทยและคิดเลขอย่างง่ายได้ ปัญหาคือ ยังไม่สามารถที่จะแข่งขันกับเมืองใหญ่ๆ ได้ การแก้ปัญหาของเทศบาล ได้จัดกิจกรรมให้กับเด็กของศูนย์พัฒนาเด็กเล็ก การสนับสนุนอาหารเสริมนม อาหารกลางวัน ในกับทางโรงเรียนในเขตพื้นที่ และร่วมกันจัดกิจกรรมต่างๆ กับทางโรงเรียน

๑. ศูนย์พัฒนาเด็กเล็กตำบลสมหวัง หมู่ที่ ๔ ตำบลสมหวัง
๒. โรงเรียนระดับประถมศึกษา บ้านพังกึ่ง หมู่ที่ ๒ ตำบลสมหวัง
๓. โรงเรียนระดับประถมศึกษา บ้านหวัง หมู่ที่ ๔ ตำบลสมหวัง
๔. โรงเรียนระดับมัธยมศึกษา ชะรัตชนูปถัมภ์ หมู่ที่ ๔ ตำบลสมหวัง

๔.๒ สาธารณสุข

จากการสำรวจข้อมูลพื้นฐานพบว่า ประชาชนกรส่วนมากมีสุขภาพที่ดี มีการคัดกรองสุขภาพให้กับประชาชนกลุ่มเสี่ยง โรคที่มักเกิดแก่ประชากรในชุมชน เช่นกัน ได้แก่ มะเร็ง โรคความดัน เบาหวาน โรคเอดส์ โรคไข้เลือดออก มือ-ปาก-เท้าในเด็ก และโรคอื่นๆ อีกมาก มีสถิติเข้ารับการรักษาพยาบาล ปัญหาคือประชาชนบางรายไม่ยอมไปคัดกรองหรือตรวจสุขภาพประจำปี การแก้ไขปัญหา คือ เทศบาลและหน่วยงานสาธารณสุขโรงพยาบาล ได้จัดกิจกรรมร่วมมือกันรณรงค์ให้ชุมชนเห็นความสำคัญในเรื่องนี้ซึ่งก็ได้ผลในระดับหนึ่ง ประชาชนให้ความร่วมมือเป็นอย่างดี แต่ต้องเป็นการดำเนินการอย่างต่อเนื่องเป็นประจำทุกปี สำหรับเด็กแรกเกิด - ๖ ปี ผู้ปกครองสามารถเลี้ยงดูตรงตามเกณฑ์มาตรฐาน โดยร่วมมือกับ สาธารณสุข จัดกิจกรรมเพื่อแก้ไขปัญหา

(๑) หน่วยงานด้านสาธารณสุข โรงพยาบาลส่งเสริมสุขภาพตำบลจำนวน ๒ แห่ง

- โรงพยาบาลส่งเสริมสุขภาพตำบลบ้านพังกึ่ง หมู่ที่ ๒ ตำบลสมหวัง
- โรงพยาบาลส่งเสริมสุขภาพตำบลบ้านหวัง หมู่ที่ ๔ ตำบลสมหวัง

๔.๓ อาชญากรรม

เขตเทศบาลตำบลสมหวัง ไม่มีการก่อเหตุอาชญากรรมที่ร้ายแรงเกิดขึ้น แต่มีเหตุการณ์ลักขโมยทรัพย์สินประชาชน และทำลายทรัพย์สินของราชการ ซึ่งเทศบาลก็ได้ดำเนินการป้องกันการเกิดเหตุดังกล่าว จากการสำรวจข้อมูลพื้นฐานพบว่า ส่วนมากครัวเรือนมีการป้องกันอุบัติภัยอย่างถูกวิธี มีความปลอดภัยในชีวิตและทรัพย์สิน วิธีการแก้ปัญหของเทศบาลที่สามารถดำเนินการได้ตามอำนาจหน้าที่และงบประมาณที่มีอยู่อย่างจำกัดคือติดตั้งกล้องวงจรปิดในจุดที่เป็นที่เป็นอันตราย โดยการทำงานของเทศบาลตำบลสมหวังมีการร่วมมือกับสถานีตำรวจภูธรจงหารา ในรูปแบบการขอตรวจสอบกล้องวงจรปิดของเทศบาลกรณีเกิดเหตุปัญหาในพื้นที่ตำบลสมหวัง

ลำดับ	สถานที่	จำนวน (ชุด)	ตำแหน่งติดตั้งกล้อง		จุดศูนย์กลางมุมมองกล้อง	
			Latitude	Longitude	Latitude	Longitude
๑	อาคารสำนักงาน ทต.สมหวัง	๑ ชุด	๗.๕๒๑๐°	๙๙.๙๘๗๘°	๗.๕๒๑๒°	๙๙.๙๘๙๘°
๒	ทางเข้าสำนักงาน ทต.สมหวัง	๑ ชุด	๗.๕๒๑๕°	๙๙.๙๘๘๖°	๗.๕๒๑๕°	๙๙.๙๘๘๕°
๓	สี่แยกบ้านชีวิ	๑ ชุด	๗.๕๒๐๐°	๙๙.๙๘๘๐°	๗.๕๒๐๐°	๙๙.๙๘๘๑°
๔	สามแยกตลาดนัด	๑ ชุด	๗.๕๑๓๐°	๙๙.๙๘๕๐°	๗.๕๑๓๐°	๙๙.๙๘๕๑°
๕	สามแยกหน้าโรงเรียนวัดหวัง	๑ ชุด	๗.๕๐๘๒°	๙๙.๙๘๕๓°	๗.๕๐๘๒°	๙๙.๙๘๕๒°
๖	สามแยกศาลาเกตุแสง	๑ ชุด	๗.๔๙๗๐°	๙๙.๙๘๓๙°	๗.๔๙๖๘°	๙๙.๙๘๓๙°

๔.๔ ยาเสพติด

ปัญหา ยาเสพติดในชุมชนของเทศบาลตำบลสมหวัง ได้รับประสานมาจากการที่ทางสถานีตำรวจภูธรภราได้แจ้งให้กับเทศบาลทราบนั้น พบว่าในเขตเทศบาลมีผู้ที่เสพ ผู้ขายยาเสพติด ยาเสพติดที่พบในพื้นที่ส่วนมากจะเป็น ยาบ้า รองลงมา น้ำกระท่อมผสมยา กัญชา การป้องกันปัญหา ยาเสพติด ได้รับความร่วมมือกับทางผู้นำชุมชน ประชาชนในพื้นที่ หน่วยงานของเทศบาล ช่วยสอดส่องดูแลอยู่เป็นประจำ การแก้ไขปัญหของเทศบาลสามารถทำได้เฉพาะตามอำนาจหน้าที่เท่านั้น เช่น การณรงค์ การประชาสัมพันธ์ การแจ้งเบาะแส การฝึกอบรมให้ความรู้เด็กและเยาวชน ประชาชนทั่วไป เกี่ยวกับอันตรายที่เกิดจากยาเสพติด

๔.๕ การสังคมสงเคราะห์

เทศบาลได้ดำเนินการด้านสังคมสงเคราะห์ ดังนี้

๑. ดำเนินการจ่ายเบี้ยยังชีพให้กับผู้สูงอายุ ผู้พิการ และผู้ป่วยเอดส์
๒. รับลงทะเบียนและประสานโครงการเงินอุดหนุนเพื่อการเลี้ยงดูเด็กแรกเกิด
๓. ประสานการทำบัตรผู้สูงอายุ, ผู้พิการ
๔. ตั้งโครงการการจ้างนักเรียน/นักศึกษาทำงานช่วงปิดภาคเรียน
๕. ตั้งโครงการช่วยเหลือผู้ยากจน ยากไร้ รายได้น้อย และผู้ด้อยโอกาสไว้ที่พึง
๖. ตั้งโครงการปรับปรุงซ่อมแซมบ้านคนจน
๗. ส่งเสริมกลุ่มอาชีพต่างๆ ในตำบลสมหวัง

จำนวนผู้รับเบี้ยยังชีพผู้สูงอายุ, เบี้ยยังชีพคนพิการ, เบี้ยยังชีพผู้ป่วยเอดส์ ในเขตเทศบาลตำบลสมหวัง

หมู่ที่	ชื่อหมู่บ้าน	จำนวนผู้รับการสงเคราะห์(คน)		
		เบี้ยยังชีพผู้สูงอายุ	เบี้ยยังชีพคนพิการ	เบี้ยยังชีพผู้ป่วยเอดส์
๑	บ้านคลองลำ	๑๑๔	๒๓	๑
๒	บ้านกิ่งทอง (พังกิ่ง)	๑๙๗	๔๖	๑
๓	บ้านหวังตก	๑๓๕	๒๖	๒
๔	บ้านสมหวัง	๒๖๑	๕๔	๕
๕	บ้านไสคุณเปลือย	๑๒๖	๓๘	๑
๖	บ้านพรุณาแต่	๑๕๙	๓๔	-
๗	บ้านทุ่งเลียบ	๗๑	๑๒	-

ข้อมูลจากเทศบาลตำบลสมหวัง ณ วันที่ ๒๒ มิถุนายน ๒๕๖๖

๕. ระบบบริการพื้นฐาน

ในเขตเทศบาลมีระบบบริการพื้นฐาน ดังนี้

๕.๑ การคมนาคมขนส่ง(ทางบก,ทางน้ำ,ทางรางฯลฯ)

ตำบลสมหวังเดินทางออกจากศาลากลางจังหวัดพัทลุงมาตามถนนสายเพชรเกษมพัทลุง - ตรัง ๑๐ กิโลเมตร เลี้ยวซ้ายมาตามถนนสายท่าม่วง-ทุ่งนาซี ๘ กิโลเมตรถึงเทศบาลตำบลสมหวัง

- เส้นทางถนนภายในหมู่บ้าน หมู่ที่ ๑ บ้านคลองลำ

หมู่ที่	รหัสสายทาง	รายละเอียด (ชื่อถนน เหมือน คลอง)	ระยะทาง ทั้งหมด (เมตร)
๑	พท.ถ.๗๒-๐๑๐	สายต้นไทร-วัดพังกิ้ง	๑,๗๙๙.๐๐
๑	พท.ถ.๗๒-๐๒๒	สายนาแคโพรง	๘๔๐.๐๐
๑	พท.ถ.๗๒-๐๒๖	สายวังถ้ำ	๘๑๔.๐๐
๑	พท.ถ.๗๒-๐๒๗	สายหนองไทร - เหมือนชลประทาน	๕๒๙.๐๐
๑	พท.ถ.๗๒-๐๒๘	สายมาบม่วง	๔๓๐.๐๐
๑	พท.ถ.๗๒-๐๒๙	สายบ้านนายเสียด	๕๕๐.๐๐
๑	พท.ถ.๗๒-๐๓๐	หนองขุนศิษย์	๖๓๑.๐๐
๑	พท.ถ.๗๒-๐๕๖	สายวังส้มป่อย (ริมคลอง)	๗๐๘.๐๐
๑	พท.ถ.๗๒-๐๕๗	บ้านนายรุ่ง (กลางนา)	๘๘๒.๐๐

- เส้นทางถนนภายในหมู่บ้าน หมู่ที่ ๒ บ้านกิ่งทอง(พังกิ้ง)

หมู่ที่	รหัสสายทาง	รายละเอียด (ชื่อถนน เหมือน คลอง)	ระยะทางทั้งหมด (เมตร)
๒	พท.ถ.๗๒-๐๐๕	สายร.ร.วัดพังกิ้ง-เหมือนชลประทาน	๑,๘๒๘.๐๐
๒	พท.ถ.๗๒-๐๑๕	สายทุ่งม่วง - หมู่ ๕ ไสคุณเปลือย	๖๙๑.๐๐
๒	พท.ถ.๗๒-๐๑๖	สายห้วยวังลี	๓,๘๙๐.๐๐
๒	พท.ถ.๗๒-๐๓๑	สายเขาชันหมาก	๑,๒๗๖.๐๐
๒	พท.ถ.๗๒-๐๓๒	สายหลาเหวน-หนองยาง	๓๑๒.๐๐
๒	พท.ถ.๗๒-๐๓๓	สายหน้าวัดพังกิ้ง	๑๗๐.๐๐
๒	พท.ถ.๗๒-๐๓๔	สายซอยหิ้งหอย	๖๖๙.๐๐
๒	พท.ถ.๗๒-๐๓๕	สายซอยกิตติ	๑๖๒.๐๐
๒	พท.ถ.๗๒-๐๓๖	สายรวงทอง	๗๙๑.๐๐
๒	พท.ถ.๗๒-๐๓๗	สายห้วยโต๊ะเทพ	๙๐๐.๐๐

- เส้นทางถนนภายในหมู่บ้าน หมู่ที่ ๓ บ้านหวังตก

หมู่ที่	รหัสสายทาง	รายละเอียด (ชื่อถนน เหมือง คลอง)	ระยะทางทั้งหมด (เมตร)
๔,๓	พท.ถ.๗๒-๐๐๑	สายสมหวัง-บ้านพล	๔,๙๙๐.๐๐
๓	พท.ถ.๗๒-๐๐๗	สายในวัง	๒,๗๙๐.๐๐
๔,๓	พท.ถ.๗๒-๐๑๘	สายควนแพน	๒,๒๓๒.๐๐
๓	พท.ถ.๗๒-๐๑๙	สายรอบอ่างเก็บน้ำบ้านหวัง	๑,๖๕๖.๐๐
๓	พท.ถ.๗๒-๐๓๘	สายควนแพน (หน้าบ้านตุ้ย)	๖๓๐.๐๐
๓	พท.ถ.๗๒-๐๓๙	สายซอยประชารวมใจ	๕๗๐.๐๐
๓	พท.ถ.๗๒-๐๔๐	สายซอยประชารวมใจ ๒	๑๑๓.๐๐
๓	พท.ถ.๗๒-๐๔๑	สายหน้าถ้ำ	๙๕๐.๐๐
๓	พท.ถ.๗๒-๐๔๒	สายห้วยกลางสาด	๘๕๕.๐๐
๓	พท.ถ.๗๒-๐๔๓	สายเกาะเหวียง	๗๔๐.๐๐
๓	พท.ถ.๗๒-๐๕๘	สายสมหวัง-ลำสินธุ์	๓๒๐.๐๐
๓	พท.ถ.๗๒-๐๕๙	สายบ้านนางขำ	๑๙๐.๐๐
๓	พท.ถ.๗๒-๐๖๐	สายบ้านนายศรี	๔๓๐.๐๐
๓	พท.ถ.๗๒-๐๖๑	สายควนแพน-ท้อบล็อก	๖๒๘.๐๐
๓	พท.ถ.๗๒-๐๖๒	สายควนแพน-นายเอียด	๓๓๕.๐๐
๓	พท.ถ.๗๒-๐๖๓	สายควนแพน-นายเชียร	๕๓๒.๐๐
๓	พท.ถ.๗๒-๐๗๑	สายเกาะตาหมอ - ศาลาตาขุน	๘๐๐.๐๐

- เส้นทางถนนภายในหมู่บ้าน หมู่ที่ ๔ บ้านหวัง

หมู่ที่	รหัสสายทาง	รายละเอียด (ชื่อถนน เหมือง คลอง)	ระยะทางทั้งหมด (เมตร)
๔,๑,๗	พท.ถ.๗๒-๐๐๒	สายสี่แยกบ้านชีว-ทุ่งเลียบ (ทางหลวง)	๓,๑๗๕.๐๐
๔	พท.ถ.๗๒-๐๐๓	สายข้าง ร.ร.วัดหวัง - ร.ร.ชะรัตชนูปถัมภ์ (ทางหลวง)	๑,๒๐๐.๐๐
๔	พท.ถ.๗๒-๐๐๔	สายทางเข้า เทศบาลตำบลสมหวัง	๓๐๔.๐๐
๔,๖	พท.ถ.๗๒-๐๐๖	สายท่านช่วย - ต้นสำน	๑,๕๕๖.๐๐
๔	พท.ถ.๗๒-๐๐๘	สายบ้านเวียน- อ่างทอง	๒,๖๙๓.๐๐
๔	พท.ถ.๗๒-๐๑๓	สายตลาดนัด-นาแคโพรง	๙๕๕.๐๐
๔	พท.ถ.๗๒-๐๑๔	สายหลัง ร.ร.วัดหวัง-ร.ร.ช.น.(บ้านไข่ฟุ้ง)	๗๘๖.๐๐
๔	พท.ถ.๗๒-๐๒๐	สายสะพานหลา- บ้านนายสมใจ	๑,๘๘๐.๐๐
๔	พท.ถ.๗๒-๐๒๕	สายหน้าวัดหวัง	๓๕๐.๐๐
๔	พท.ถ.๗๒-๐๔๔	สายบ้านไร่-บ้านนายเทียม	๕๒๖.๐๐
๔	พท.ถ.๗๒-๐๔๕	สายบ้านหมอบัน-ห้วยนายหลี่	๕๗๐.๐๐
๔	พท.ถ.๗๒-๐๖๔	สายสะพานหลา-เหมืองชลประทาน	๕๕๐.๐๐
๔	พท.ถ.๗๒-๐๖๕	สายบ้านนายชวลิต-เหมืองชลประทาน	๕๒๓.๐๐
๔	พท.ถ.๗๒-๐๖๖	สายบ้านนายสถิต	๔๐๐.๐๐
๔	พท.ถ.๗๒-๐๖๗	สายเหมืองชลประทาน - บ้านไร่	๑๔๐.๐๐

- เส้นทางถนนภายในหมู่บ้าน หมู่ที่ ๕ บ้านไสคุณเปลือย

หมู่ที่	รหัสสายทาง	รายละเอียด (ชื่อถนน เหมือง คลอง)	ระยะทางทั้งหมด (เมตร)
๕	พท.ถ.๗๒-๐๐๙	สายพรอ้ายตุ้ม-พรุณาแค้	๑,๙๕๔.๐๐
๕	พท.ถ.๗๒-๐๑๑	สายศาลาหมู่บ้าน - หนองเหล็กไฟ	๑,๔๒๐.๐๐
๕	พท.ถ.๗๒-๐๔๖	สายควนลานแลนด์	๑,๑๖๔.๐๐
๕	พท.ถ.๗๒-๐๖๘	สายหนองเหียง(วังปริง)	๑๙๘.๐๐
๕	พท.ถ.๗๒-๐๖๙	สายเหมืองชลประทาน-หนองเหล็กไฟ	๒๓๖.๐๐
๕	พท.ถ.๗๒-๐๗๐	สายสนามกีฬาไสคุณเปลือย	๒๙๙.๐๐

● เส้นทางถนนภายในหมู่บ้าน หมู่ที่ ๖ บ้านพรุณาแต่

หมู่ที่	รหัสสายทาง	รายละเอียด (ชื่อถนน เหมือน คลอง)	ระยะทางทั้งหมด (เมตร)
๖	พท.ถ.๗๒-๐๑๗	สายรอบพรุณาแต่	๒,๓๖๖.๐๐
๖	พท.ถ.๗๒-๐๒๑	สายวัดพังกึ่ง - บ้านนายคล่อง	๑,๒๓๗.๐๐
๖	พท.ถ.๗๒-๐๒๔	สายบุญญานูวัตร	๑,๒๗๑.๐๐
๖	พท.ถ.๗๒-๐๔๗	สายพรุณาแต่ - ควนท้อน	๗๖๒.๐๐
๖,๕	พท.ถ.๗๒-๐๔๙	สายพรุอ้ายตุม - เกาะทง	๑,๐๙๙.๐๐
๖	พท.ถ.๗๒-๐๔๘	สายบ้านไร่ (นายสุข)	๒๗๐.๐๐
๖	พท.ถ.๗๒-๐๕๐	สายบ้านนางทอง - เหมือนชลประทาน	๔๓๐.๐๐
๖	พท.ถ.๗๒-๐๕๑	สายใส่ทุ่งฟ้า	๓๗๗.๐๐

● เส้นทางถนนภายในหมู่บ้าน หมู่ที่ ๗ บ้านทุ่งเลียบ

หมู่ที่	รหัสสายทาง	รายละเอียด (ชื่อถนน เหมือน คลอง)	ระยะทางทั้งหมด (เมตร)
๗	พท.ถ.๗๒-๐๑๒	สายโคกโพธิ์-เมืองใหม่	๙๖๘.๐๐
๗	พท.ถ.๗๒-๐๒๓	สายสนามกีฬา - โคกโพธิ์	๗๗๗.๐๐
๗	พท.ถ.๗๒-๐๕๒	สายทุ่งเกาะไทร- ต.ร่มเมือง	๖๓๘.๐๐
๗	พท.ถ.๗๒-๐๕๓	หนองหมีแห้ง	๔๒๖.๐๐
๗	พท.ถ.๗๒-๐๕๔	สายซอยบ้านครูพิน	๓๐๘.๐๐
๗	พท.ถ.๗๒-๐๕๕	สายหลาเหวน-เขาขันหมาก	๕๓๐.๐๐

๕.๒ การไฟฟ้า

การขยายเขตไฟฟ้า ปัจจุบันมีไฟฟ้าใช้ทุกครัวเรือน คิดเป็น ๑๐๐ เปอร์เซ็นต์ ปัญหาคือไฟฟ้าส่องสว่างทางหรือที่สาธารณะยังไม่สามารถดำเนินการครอบคลุมพื้นที่ได้ทั้งหมด เนื่องจากพื้นที่ที่มีความต้องการให้ติดตั้งไฟฟ้าส่องสว่างนั้นยังไม่เป็นที่สาธารณะ เทศบาลจึงไม่สามารถดำเนินการได้เช่นเดียวกับถนน การแก้ปัญหา คือ ประสานความร่วมมือกันหลายๆ ฝ่าย เพื่อที่จะทำความเข้าใจกับประชาชนในพื้นที่ และวิธีการที่จะดำเนินการแก้ไขอย่างไร ทั้งนี้ เทศบาลก็ได้ตั้งงบประมาณในส่วนนี้ไว้แล้ว และได้แจ้งประชาสัมพันธ์ให้ประชาชนได้รับทราบถึงเหตุผลเพื่อที่จะได้ช่วยกันแก้ไขปัญหาให้กับชุมชน ปัจจุบันในเขตเทศบาลมีไฟฟ้าใช้ ดังนี้

๕.๓ การประปา

การประปา เทศบาลมีกิจการประปาเป็นของตนเอง สามารถให้บริการได้ครอบคลุมทุกหลังคาเรือน คิดเป็น ๙๐ เปอร์เซ็นต์ และมีน้ำใช้ตลอดทั้งปี ปัญหาคือ มีข้อร้องเรียนเรื่องน้ำประปาไม่ใสสะอาดบ่อยครั้ง สาเหตุเนื่องจากเป็นท่อประปาเก่าเกิดการตกตะกอนของน้ำ และไม่มีแหล่งน้ำดิบในการผลิตประปาต้องขอใช้จากพื้นที่อื่นทำให้มีค่าใช้จ่ายมาก ประปาของเทศบาลยังไม่สามารถที่จะผลิตเป็นน้ำประปาสำหรับบริโภคได้ ต้องใช้งบประมาณสูงมากในการดำเนินการ ปัจจุบันเทศบาลยังไม่ประสบปัญหาการขาดแคลนน้ำสามารถที่จะจัดหาบำบัดสำหรับผลิตประปาให้ชุมชนได้ การแก้ปัญหาคือ การลงพื้นที่ดำเนินการแก้ไขตามจุดที่เกิดปัญหาในทันที การพิจารณาโครงการต่างๆ ที่ไม่สามารถดำเนินการได้นั้น เทศบาลก็นำบรรจุในแผนพัฒนาท้องถิ่นเพื่อที่จะพิจารณาดำเนินการในปีต่อไป เมื่อมีงบประมาณและความจำเป็นก็สามารถดำเนินการได้ต่อเนื่อง เพื่อตอบสนองต่อความต้องการของประชาชนต่อไป ปัจจุบันประชาชนมีประปาใช้ ดังนี้

ข้อมูลประปาเทศบาลตำบลสมหวัง/ประปาหมู่บ้านตำบลสมหวัง

ข้อมูลประปาเทศบาลตำบลสมหวัง/หมู่บ้าน						
ลำดับที่	หมู่บ้านที่ตั้งประปา หมู่บ้าน(หมู่ที่)	ชื่อสถานที่ตั้งประปา	ผู้รับผิดชอบ หมู่บ้าน/เทศบาล	แหล่งน้ำสำรอง		หมายเหตุ
				มี	ไม่มี	
๑	หมู่ที่ ๑ (แห่งที่ ๑)	บ้านวังถ้ำ	เทศบาลตำบลสมหวัง	✓		
๒	หมู่ที่ ๑ (แห่งที่ ๒)	บ้านมาบม่วง	หมู่บ้าน		✓	
๓	หมู่ที่ ๑ (แห่งที่ ๓)	บ้านคลองลำ	เทศบาลตำบลสมหวัง		✓	
๔	หมู่ที่ ๒ (แห่งที่ ๑)	ศาลาประจำหมู่บ้าน ม.๒	หมู่บ้าน		✓	
๕	หมู่ที่ ๒ (แห่งที่ ๒)	บ้านพังกิ่งออก	หมู่บ้าน		✓	
๖	หมู่ที่ ๓ (แห่งที่ ๑)	บ้านป่าแก	หมู่บ้าน		✓	
๗	หมู่ที่ ๓ (แห่งที่ ๒)	อ่างเก็บน้ำบ้านหวังตก	หมู่บ้าน	✓		
๘	หมู่ที่ ๓ (แห่งที่ ๓)	บ้านเกาะเหวียง	เทศบาลตำบลสมหวัง	✓		
๙	หมู่ที่ ๔ (แห่งที่ ๑)	ทต.สมหวัง	เทศบาลตำบลสมหวัง	✓		
๑๐	หมู่ที่ ๔ (แห่งที่ ๒)	บ้านนายสมใจ	หมู่บ้าน		✓	
๑๑	หมู่ที่ ๔ (แห่งที่ ๓)	รร.ชน.	เทศบาลตำบลสมหวัง		✓	
๑๒	หมู่ที่ ๕	ห้วยวังลี	หมู่บ้าน		✓	
๑๓	หมู่ที่ ๖	พรุณาแด่	เทศบาลตำบลสมหวัง	✓		
๑๔	หมู่ที่ ๗ (แห่งที่ ๑)	บ้านทุ่งเลียบ	หมู่บ้าน		✓	
๑๕	หมู่ที่ ๗ (แห่งที่ ๒)	บ้านนายนิยม	หมู่บ้าน		✓	

๕.๔ โทรศัพท์

๐๗๔-๖๐๕-๑๑๘ เทศบาลตำบลสมหวัง

๖. ระบบเศรษฐกิจ

๖.๑ การเกษตร

ข้อมูลพื้นที่ทำการเกษตร/การใช้ดิน ตำบลสมหวังมีพื้นที่ทั้งหมด จำนวน ๑๑,๔๐๐ ไร่ พื้นที่ทำการเกษตร จำนวน ๙,๕๙๒ ไร่ คิดเป็นร้อยละ ๘๔ ประกอบด้วยพื้นที่ปลูกยางพารา จำนวน ๔,๗๐๑ ไร่ ปลูกข้าว จำนวน ๒,๑๐๗ ไร่ ปลูกปาล์มน้ำมัน จำนวน ๔๓๒ ไร่ เป็นต้น

ส่วนที่ ๑ : ข้อมูลพื้นฐานของหมู่บ้าน/ชุมชน เทศบาลตำบลสมหวัง กงหรา จ.พัทลุง					
ชื่อหมู่บ้าน	ชาย (คน)	หญิง (คน)	ครัวเรือน (ครัวเรือน)	พื้นที่ถือครอง ทำการเกษตร (ไร่)	พื้นที่ตำบลสมหวัง ทั้งหมด (ไร่)
๑.บ้านคลองลำ	๒๒๕	๒๔๐	๑๖๒	๑,๒๔๖	๑,๔๒๖
๒.บ้านพังกิ่ง	๔๕๗	๔๙๑	๓๓๘	๑,๕๘๐	๑,๗๘๓
๓.บ้านหวังตึก	๓๐๗	๓๒๙	๒๐๙	๑,๖๘๔	๒,๒๐๑
๔.บ้านสมหวัง	๕๗๗	๕๖๔	๔๔๐	๑,๘๑๖	๒,๕๐๓
๕.บ้านไสคุณ เปลือย	๒๖๖	๒๙๖	๑๙๓	๑,๐๓๕	๑,๐๘๔
๖.บ้านพรุณาแต่	๒๙๖	๓๑๔	๑๙๗	๑,๑๒๗	๑,๑๕๑
๗.บ้านทุ่งเลียบ	๑๒๓	๑๕๑	๑๑๓	๑,๑๐๔	๑,๒๕๒
สรุปรวม	๒,๒๕๑	๒,๓๘๕	๑,๖๕๒	๙,๕๙๒	๑๑,๔๐๐

*ข้อมูลแผนพัฒนาการเกษตร ตำบลสมหวัง ช่วงปี ๒๕๖๒-๒๕๖๕ เกษตรอำเภอกงหรา

๖.๒ การประมง

ส่วนใหญ่ เป็นการจับปลาตามธรรมชาติตามฤดูกาลเพื่อบริโภคในครัวเรือน หากเหลือจึงนำมาจำหน่าย และประชาชนบางส่วนเลี้ยงในลักษณะครัวเรือนเป็นอาชีพเสริม เช่น เลี้ยงปลา เลี้ยงกบ เพื่อจำหน่ายและบริโภคเองในครัวเรือน

๖.๓ การปศุสัตว์

เป็นการประกอบการในลักษณะเลี้ยงในครัวเรือนเป็นอาชีพหลักและอาชีพเสริม เช่น การเลี้ยงไก่ เป็ด โคเนื้อ โคพันธุ์พื้นบ้าน สุกร แพะ เพื่อจำหน่ายและบริโภคเองในครัวเรือน

๖.๔ การท่องเที่ยว

อ่างเก็บน้ำ

อ่างเก็บน้ำบ้านพรุณาแต่ ตั้งอยู่หมู่ที่ ๖ ตำบลสมหวัง อำเภอองครักษ์ จังหวัดพิจิตร เป็นบึงน้ำธรรมชาติ มีเนื้อที่ประมาณ ๙๐ กว่า ไร่ เป็นแหล่งเพาะพันธุ์น้ำจืด และนกน้ำนอกจากนี้ยังเป็นแหล่งน้ำสำหรับทำไร่ ประปาหมู่บ้าน

อ่างเก็บน้ำบ้านหวังตอก ตั้งอยู่หมู่ที่ ๓ ตำบลสมหวัง อำเภอองครักษ์ จังหวัดพิจิตร อ่างเก็บน้ำชลประทาน เนื้อที่ประมาณ ๔๐ กว่าไร่ เก็บน้ำสำหรับการเกษตร

๖.๕ การพาณิชย์ในเขตเทศบาลตำบลสมหวัง

รายงานสถิติการจดทะเบียนพาณิชย์ เทศบาลตำบลสมหวัง ช่วง ๑ มกราคม ๒๕๖๐ - ๓๐ กันยายน ๒๕๖๕ กลุ่มผู้ประกอบการ บุคคลธรรมดา ประเภททะเบียนพาณิชย์ ทั้งหมด

ผู้ประกอบการ	จัดตั้งใหม่	เปลี่ยนแปลง	เลิก	แก้ไขอื่นๆ	เพิกถอน	รวมทั้งหมด
บุคคลธรรมดา	๑๒๓	๕	๖	๐	๕	๑๓๙

๗. ศาสนา ประเพณี วัฒนธรรม

๗.๑ การนับถือศาสนา

- ผู้ที่นับถือศาสนาพุทธ ร้อยละ ๙๙
- วัด ๒ แห่ง
- วัดพังกั้ง ตั้งอยู่หมู่ที่ ๖ ตำบลสมหวัง
- วัดสมหวัง ตั้งอยู่หมู่ที่ ๔ ตำบลสมหวัง
- สำนักสงฆ์ ๑ แห่ง เขาชันหมาก ตั้งอยู่หมู่ที่ ๒ ตำบลสมหวัง

๗.๒ ประเพณีและงานประจำปี

- ประเพณีวันขึ้นปีใหม่ ประมาณเดือน มกราคม
- ประเพณีวันสงกรานต์,รดน้ำดำหัว ผู้สูงอายุ ประมาณเดือน เมษายน
- ประเพณีทำบุญเดือนสิบ ประมาณเดือน กันยายน
- ประเพณีลอยกระทง ประมาณเดือน ตุลาคม พฤศจิกายน
- ประเพณีวันเข้าพรรษา ออกพรรษา ประมาณเดือน กรกฎาคม ตุลาคม พฤศจิกายน

๗.๓ ภูมิปัญญาท้องถิ่น ภาษาถิ่น

ภูมิปัญญาท้องถิ่น ประชาชนในเขตเทศบาลตำบลสมหวังได้อนุรักษ์ภูมิปัญญาท้องถิ่น ได้แก่ วิธีการทำเทริดมโนราห์,วิธีการจับปลาธรรมชาติจากแหล่งน้ำธรรมชาติ สานที่จับปลาแบบโบราณ,ภูมิปัญญาจักสานไม้ไผ่ใช้ในชีวิตประจำวัน

ภาษาถิ่น ส่วนมากร้อยละ ๙๙ % พูดภาษาใต้

๗.๔ OTOP สินค้าพื้นเมืองและของที่ระลึก

- สินค้าจักสานจากไม้ไผ่
- ขนมกล้วยฉาบกรอบแก้ว ผลิตจากเกษตรกรที่มีในท้องถิ่น คือ กล้วยน้ำว้ามาแปรรูปเป็นกล้วยกรอบแก้วหมู่ที่ ๗ ตำบลสมหวัง
- เทริดมโนราห์ (นายเสริมศักดิ์ เลื่อนจันทร์) หมู่ที่ ๔ ตำบลสมหวัง

- เทริดมโนราห์ (นายพัน เลื่อนจันทร์) หมู่ที่ ๖ ตำบลสมหวัง
- เทริดมโนราห์ (นายเฉลียว หนุยยก) หมู่ที่ ๖ ตำบลสมหวัง

๘. ทรัพยากรธรรมชาติ

๘.๑ น้ำ

ที่ใช้ในการอุปโภค-บริโภค เป็นน้ำที่ได้จากน้ำฝน และแหล่งในลำคลองธรรมชาติ (อยู่ในเขตชลประทาน) และอ่างเก็บน้ำ บ้านหวังตม ม.๓ กับ อ่างเก็บน้ำบ้านพยุมาแต่ ม.๖ โดยแหล่งน้ำต่างๆสามารถนำมาผ่านกระบวนการของระบบประปาของหมู่บ้านและประปาของเทศบาล สามารถนำขึ้นมาใช้ให้พอเพียงได้ แต่ไม่สามารถใช้ดื่มได้

๘.๒ ป่าไม้

ในเขตเทศบาลตั้งอยู่ หมู่ที่ ๓ ตำบลสมหวัง

๘.๓ คุณภาพของทรัพยากรธรรมชาติ

ในพื้นที่ของเทศบาลส่วนมากเป็นพื้นที่สำหรับเพาะปลูก ที่อยู่อาศัย ร้านค้า สถานประกอบการตามลำดับ และมีพื้นที่เพียงเล็กน้อยที่เป็นพื้นที่สาธารณะ ทรัพยากรธรรมชาติในพื้นที่ ก็ได้แก่ ดิน น้ำ ต้นไม้ อากาศที่ไม่มีมลพิษ ปัญหาคือ การขาดแคลนแหล่งน้ำธรรมชาติที่นำมาใช้ในการประปาใช้ในการเกษตรก็ต้องรอฤดูฝน มีแหล่งน้ำใช้ในการเกษตรไม่เพียงพอ ปัญหาคือยังไม่สามารถหาแหล่งน้ำสำหรับการเกษตรได้เพิ่มขึ้น เพราะพื้นที่ส่วนมากเป็นของประชาชน เอกชน ปัญหาด้านขยะ เมื่อชุมชนแออัดขยะก็มากขึ้น การแก้ไขปัญหา เทศบาลได้จัดทำโครงการเพื่อแก้ปัญหาให้กับประชาชนและเป็นไปตามความต้องการของประชาชน เช่น โครงการจัดหาถังขยะรองรับขยะให้ครอบคลุมทั้งพื้นที่ โครงการปลูกต้นไม้ในวันสำคัญต่างๆ ในพื้นที่ของตนเองและที่สาธารณะ รวมทั้งปรับปรุงสภาพภูมิทัศน์ของเมืองให้ร่มรื่นสวยงาม ให้เป็นเมืองน่าอยู่ เป็นที่พักผ่อนหย่อนใจของประชาชน ฯลฯ

(๙) อื่น ๆ (ถ้ามีระบุด้วย)

ส่วนที่ ๒

ยุทธศาสตร์การพัฒนากองครักษ์ส่วนท้องถิ่น

(๑) ความสัมพันธ์ระหว่างแผนพัฒนาระดับมหภาค

๑) แผนยุทธศาสตร์ชาติ ๒๐ ปี (พ.ศ. ๒๕๖๑ - ๒๕๘๐)

วิสัยทัศน์ เป้าหมาย และตัวชี้วัด

วิสัยทัศน์ประเทศ คือ “ประเทศไทยมีความมั่นคง มั่งคั่ง ยั่งยืน เป็นประเทศ ที่พัฒนาแล้ว ด้วยการพัฒนาตามหลักปรัชญาของเศรษฐกิจพอเพียง” โดยมีเป้าหมาย การพัฒนาประเทศ คือ “ประเทศชาติมั่นคง ประชาชนมีความสุข เศรษฐกิจพัฒนาอย่าง ต่อเนื่อง สังคมเป็นธรรม ฐานทรัพยากรธรรมชาติยั่งยืน” โดยยกระดับ ศักยภาพของ ประเทศในหลากหลายมิติ พัฒนาคนในทุกมิติและในทุกช่วงวัยให้เป็นคนดี เก่ง และ มีคุณภาพ สร้าง โอกาสและความเสมอภาคทางสังคม สร้างการเติบโตบนคุณภาพชีวิต ที่เป็นมิตรกับสิ่งแวดล้อม และมีภาครัฐของ ประชาชนเพื่อประชาชนและประโยชน์ ส่วนรวม โดยการประเมินผลการพัฒนาตามยุทธศาสตร์ชาติ ประกอบด้วย

- ๑) ความอยู่ดีมีสุขของคนไทยและสังคมไทย
- ๒) ชีตความสามารถในการแข่งขัน การพัฒนาเศรษฐกิจและการกระจายรายได้
- ๓) การพัฒนาทรัพยากรมนุษย์ของประเทศ
- ๔) ความเท่าเทียมและความเสมอภาคของสังคม
- ๕) ความหลากหลายทางชีวภาพ คุณภาพสิ่งแวดล้อม และความยั่งยืนของ ทรัพยากรธรรมชาติ
- ๖) ประสิทธิภาพการบริหารจัดการและการเข้าถึงการให้บริการของภาครัฐ

การพัฒนาประเทศในช่วงระยะเวลาของยุทธศาสตร์ชาติ จะมุ่งเน้น การสร้างสมดุลระหว่างการ พัฒนาเศรษฐกิจ สังคม และสิ่งแวดล้อม โดยประกอบด้วย ๖ ยุทธศาสตร์ ได้แก่

- ๑) ยุทธศาสตร์ชาติด้านความมั่นคง
- ๒) ยุทธศาสตร์ชาติด้านการสร้าง ความสามารถในการแข่งขัน
- ๓) ยุทธศาสตร์ชาติด้านการพัฒนาและเสริมสร้างศักยภาพ ทรัพยากรมนุษย์
- ๔) ยุทธศาสตร์ชาติด้านการสร้างโอกาสและความเสมอภาคทางสังคม
- ๕) ยุทธศาสตร์ชาติด้านการสร้างการเติบโตบนคุณภาพชีวิตที่เป็นมิตรต่อสิ่งแวดล้อม
- ๖) ยุทธศาสตร์ชาติด้านการปรับสมดุลและพัฒนาระบบการบริหารจัดการภาครัฐ

๑. ยุทธศาสตร์ชาติด้านความมั่นคง

ยุทธศาสตร์ชาติด้านความมั่นคง มีเป้าหมายการพัฒนาที่สำคัญ คือ ประเทศชาติมั่นคง ประชาชนมี ความสุข เน้นการบริหารจัดการสถานะแวดล้อมของ ประเทศให้มีความมั่นคง ปลอดภัย เอกราช อธิปไตย และมีความสงบเรียบร้อยในทุก ระดับ ตั้งแต่ระดับชาติ สังคม ชุมชน มุ่งเน้นการพัฒนาคน เครื่องมือ เทคโนโลยี และ ระบบฐานข้อมูลขนาดใหญ่ให้มีความพร้อมสามารถรับมือกับภัยคุกคามและภัยพิบัติได้ ทุกรูปแบบ และทุกระดับ ความรุนแรง ควบคู่ไปกับการป้องกันและแก้ไขปัญหาด้าน ความมั่นคงที่มีอยู่ในปัจจุบัน และที่อาจจะเกิดขึ้นใน อนาคต ใช้กลไกการแก้ไขปัญหา แบบบูรณาการทั้งกับส่วนราชการ ภาคเอกชน ประชาสังคม และองค์กรที่ไม่ใช่รัฐ รวมถึงประเทศเพื่อนบ้านและมิตรประเทศทั่วโลกบนพื้นฐานของหลักธรรมาภิบาล **ตัวชี้วัด ประกอบด้วย** (๑) ความสุขของประชากรไทย (๒) ความมั่นคง ปลอดภัยของประเทศ (๓) ความพร้อมของกองทัพ หน่วยงานด้านความ มั่นคง และการมี ส่วนร่วมของภาครัฐ ภาคเอกชน และภาคประชาชนในการป้องกันและแก้ไขปัญหา ความมั่นคง (๔) บทบาทและการยอมรับในด้านความมั่นคงของไทยในประชาคมระหว่าง ประเทศ และ (๕) ประสิทธิภาพการบริหารจัดการความมั่นคงแบบองค์รวม

โดยประเด็น ยุทธศาสตร์ชาติด้านความมั่นคง ประกอบด้วย ๕ ประเด็น ได้แก่

๑. การรักษาความสงบภายในประเทศ เพื่อสร้างเสริมความสงบเรียบร้อย และสันติสุขให้เกิดขึ้นกับประเทศชาติบ้านเมือง โดย (๑) การพัฒนาและเสริมสร้างคน ในทุกภาคส่วนให้มีความเข้มแข็ง มีความพร้อมตระหนักในเรื่องความมั่นคง และมี ส่วนร่วมในการแก้ไขปัญหา (๒) การพัฒนาและเสริมสร้างความจงรักภักดีต่อสถาบัน หลักของชาติ (๓) การพัฒนาและเสริมสร้างการเมืองในระบบประชาธิปไตยอันมี พระมหากษัตริย์ทรงเป็นประมุขที่มีเสถียรภาพและมีธรรมาภิบาล เห็นแก่ประโยชน์ของ ประเทศชาติมากกว่าประโยชน์ส่วนตน และ (๔) การพัฒนาและเสริมสร้างกลไก ที่สามารถป้องกันและขจัดสาเหตุของประเด็นปัญหาความมั่นคงที่สำคัญ ยุทธศาสตร์ชาติด้านความมั่นคง ๕

๒. การป้องกันและแก้ไขปัญหาที่มีผลกระทบต่อความมั่นคง เพื่อแก้ไข ปัญหาเดิม และป้องกันไม่ให้ปัญหาใหม่เกิดขึ้น โดย (๑) การแก้ไขปัญหาความมั่นคง ในปัจจุบัน (๒) การติดตาม ฝ้าระวัง ป้องกัน และแก้ไขปัญหาที่อาจอุบัติขึ้นใหม่ (๓) การสร้างความปลอดภัยและความสันติสุขอย่างถาวรในพื้นที่จังหวัดชายแดนภาคใต้ และ (๔) การรักษาความมั่นคงและผลประโยชน์ทางทรัพยากรธรรมชาติและสิ่งแวดล้อม ทั้งทางบกและทางทะเล

๓. การพัฒนาศักยภาพของประเทศให้พร้อมเผชิญภัยคุกคามที่กระทบต่อ ความมั่นคงของชาติเพื่อยกระดับขีดความสามารถของกองทัพและหน่วยงานด้าน ความมั่นคง โดย (๑) การพัฒนาระบบงานข่าวกรองแห่งชาติแบบบูรณาการอย่างมี ประสิทธิภาพ (๒) การพัฒนาและฝึกพลกำลังอำนาจแห่งชาติ กองทัพและหน่วยงานความมั่นคง รวมทั้งภาครัฐและภาคประชาชน ให้พร้อมป้องกันและรักษาอธิปไตยของ ประเทศ และเผชิญภัยคุกคามได้ทุกมิติทุกรูปแบบและทุกระดับ และ (๓) การพัฒนา ระบบเตรียมพร้อมแห่งชาติและการบริหารจัดการภัยคุกคามให้มีประสิทธิภาพ

๔. การบูรณาการความร่วมมือด้านความมั่นคงกับอาเซียนและนานาชาติ รวมถึงองค์กรภาครัฐและที่มีใช้ภาครัฐ เพื่อสร้างเสริมความสงบสุข สันติสุข ความมั่นคง และความเจริญ ก้าวหน้า ให้กับประเทศชาติ ภูมิภาค และโลก อย่างยั่งยืน โดย (๑) การ เสริมสร้างและรักษาดุลยภาพสภาวะแวดล้อมระหว่างประเทศ (๒) การเสริมสร้างและ ดำรงไว้ซึ่งสันติภาพและความมั่นคงของภูมิภาค และ (๓) การร่วมมือทางการพัฒนากับ ประเทศเพื่อนบ้าน ภูมิภาค โลก รวมถึงองค์กรภาครัฐและที่มีใช้ภาครัฐ

๕. การพัฒนากลไกการบริหารจัดการความมั่นคงแบบองค์รวม เพื่อให้ กลไกสำคัญต่าง ๆ ทำงานได้อย่างมีประสิทธิภาพ มีการใช้หลักธรรมาภิบาล และ การบังคับใช้กฎหมายอย่างเคร่งครัด โดย (๑) การพัฒนากลไกให้พร้อมสำหรับ การติดตาม ฝ้าระวัง แจ้งเตือน ป้องกัน และแก้ไขปัญหาความมั่นคงแบบองค์รวม อย่างเป็นรูปธรรม (๒) การบริหารจัดการความมั่นคงให้เอื้ออำนวยต่อการพัฒนา ประเทศในมิติอื่น ๆ และ (๓) การพัฒนากลไกและองค์กรขับเคลื่อนยุทธศาสตร์ชาติ ด้านความมั่นคง

๒. ยุทธศาสตร์ชาติ ด้านการสร้างความสามารถในการแข่งขัน

ยุทธศาสตร์ชาติด้านการสร้างความสามารถในการแข่งขัน มีเป้าหมาย การพัฒนาที่มุ่งเน้นการยกระดับ ศักยภาพของประเทศในหลากหลายมิติ **บนพื้นฐาน แนวคิด ๓ ประการ** ได้แก่ (๑) “ต่อยอดอดีต” โดยมองกลับไป ที่รากเหง้าทางเศรษฐกิจ อัตลักษณ์ วัฒนธรรม ประเพณี วิถีชีวิต และจุดเด่นทางทรัพยากรธรรมชาติ ที่หลากหลาย รวมทั้งความได้เปรียบเชิงเปรียบเทียบของประเทศในด้านอื่น ๆ นำมา ประยุกต์ผสมผสานกับเทคโนโลยีและนวัตกรรม เพื่อให้สอดคล้องกับบริบทของเศรษฐกิจ และสังคมโลกสมัยใหม่ (๒) “ปรับปัจจุบัน” เพื่อปูทางสู่อนาคต ผ่านการพัฒนา โครงสร้างพื้นฐานของประเทศในมิติต่าง ๆ ทั้งโครงข่ายระบบคมนาคมและขนส่ง โครงสร้างพื้นฐาน วิทยาศาสตร์ เทคโนโลยี และดิจิทัล และการปรับสภาพแวดล้อม ให้เอื้อต่อการพัฒนาอุตสาหกรรมและบริการ อนาคต และ (๓) “สร้างคุณค่าใหม่ ในอนาคต” ด้วยการเพิ่มศักยภาพของผู้ประกอบการ พัฒนาคนรุ่นใหม่ รวมถึง ปรับ รูปแบบธุรกิจ เพื่อตอบสนองต่อความต้องการของตลาด ผสมผสานกับยุทธศาสตร์ ที่รองรับอนาคต

บนพื้นฐานของการต่อยอดอดีตและปรับปรุงจจุบัน พร้อมทั้งการส่งเสริม และสนับสนุนจากภาครัฐ ให้ประเทศไทยสามารถสร้างฐานรายได้และการจ้างงานใหม่ ขยายโอกาสทางการค้าและการลงทุนในเวทีโลก ควบคู่ไปกับการยกระดับรายได้และ การกินดีอยู่ดี รวมถึงการเพิ่มขึ้นของคนชั้นกลางและลดความเหลื่อมล้ำของคน ในประเทศได้ในคราวเดียวกัน ตัวชี้วัด ประกอบด้วย (๑) รายได้ประชาชาติ การขยายตัวของผลิตภัณฑ์ มวลรวมภายในประเทศ และการกระจายรายได้ (๒) ผลผลิตภาพการผลิตของประเทศ ทั้งในปัจจัยการผลิตและแรงงาน (๓) การลงทุนเพื่อการวิจัยและพัฒนา และ (๔) ความสามารถในการแข่งขันของประเทศ

โดยประเด็นยุทธศาสตร์ชาติด้านการสร้าง ความสามารถในการแข่งขัน ประกอบด้วย ๕ ประเด็น ได้แก่ ยุทธศาสตร์ชาติ ด้านการสร้างความสามารถในการแข่งขัน

๑. การเกษตรสร้างมูลค่า ให้ความสำคัญกับการเพิ่มผลผลิตภาพการผลิต ทั้งเชิงปริมาณและมูลค่า และความหลากหลายของสินค้าเกษตร ประกอบด้วย (๑) เกษตรอัตลักษณ์พื้นถิ่น (๒) เกษตรปลอดภัย (๓) เกษตรชีวภาพ (๔) เกษตรแปรรูป และ (๕) เกษตรอัจฉริยะ

๒. อุตสาหกรรมและบริการแห่งอนาคต โดยสร้างอุตสาหกรรมและบริการ แห่งอนาคตที่ขับเคลื่อนประเทศไทยไปสู่ประเทศที่พัฒนาแล้วด้วยนวัตกรรมและ เทคโนโลยีแห่งอนาคต ประกอบด้วย (๑) อุตสาหกรรมชีวภาพ (๒) อุตสาหกรรมและ บริการการแพทย์ครบวงจร (๓) อุตสาหกรรมและบริการดิจิทัล ข้อมูล และปัญญาประดิษฐ์ (๔) อุตสาหกรรมและบริการขนส่งและโลจิสติกส์และ (๕) อุตสาหกรรม ความมั่นคงของประเทศ

๓. สร้างความหลากหลายด้านการท่องเที่ยว โดยการรักษาการเป็น จุดหมายปลายทางที่สำคัญของการท่องเที่ยวระดับโลกที่ดึงดูดนักท่องเที่ยวทุกระดับ และเพิ่มสัดส่วนของนักท่องเที่ยวที่มีคุณภาพสูง ประกอบด้วย (๑) ท่องเที่ยวเชิง สร้างสรรค์และวัฒนธรรม (๒) ท่องเที่ยวเชิงธุรกิจ (๓) ท่องเที่ยวเชิงสุขภาพ ความงาม และแพทย์แผนไทย (๔) ท่องเที่ยวสำราญทางน้ำ และ (๕) ท่องเที่ยวเชื่อมโยงภูมิภาค

๔. โครงสร้างพื้นฐาน เชื่อมไทย เชื่อมโลก ครอบคลุมถึงโครงสร้างพื้นฐาน ทางกายภาพในด้านโครงข่ายคมนาคม พื้นที่และเมือง รวมถึงเทคโนโลยี ตลอดจน โครงสร้างพื้นฐานทางเศรษฐกิจ โดย (๑) เชื่อมโยงโครงข่ายคมนาคมไร้รอยต่อ (๒) สร้าง และพัฒนาเขตเศรษฐกิจพิเศษ (๓) เพิ่มพื้นที่และเมืองเศรษฐกิจ (๔) พัฒนาโครงสร้าง พื้นฐานเทคโนโลยีสมัยใหม่ และ (๕) รักษาและเสริมสร้างเสถียรภาพทางเศรษฐกิจ มหาภาค

๕. พัฒนาเศรษฐกิจบนพื้นฐานผู้ประกอบการยุคใหม่ สร้างและพัฒนา ผู้ประกอบการยุคใหม่ ที่มีทักษะและจิตวิญญาณของการเป็นผู้ประกอบการที่มี ความสามารถในการแข่งขันและมีอัตลักษณ์ชัดเจน โดย (๑) สร้างผู้ประกอบการอัจฉริยะ (๒) สร้างโอกาสเข้าถึงบริการทางการเงิน (๓) สร้างโอกาสเข้าถึงตลาด (๔) สร้างโอกาสเข้าถึงข้อมูล และ (๕) ปรับบทบาทและโอกาสการเข้าถึงบริการภาครัฐ

๓. ยุทธศาสตร์ชาติด้านการพัฒนา และเสริมสร้างศักยภาพทรัพยากรมนุษย์

ยุทธศาสตร์ชาติด้านการพัฒนาและเสริมสร้างศักยภาพทรัพยากรมนุษย์ มีเป้าหมายการพัฒนาที่สำคัญเพื่อพัฒนาคนในทุกมิติและในทุกช่วงวัยให้เป็นคนดี เก่ง และมีคุณภาพ โดยคนไทยมีความพร้อมทั้งกาย ใจ สติปัญญา มีพัฒนาการที่รอบด้าน และมีสุขภาพที่ดีในทุกช่วงวัย มีจิตสาธารณะ รับผิดชอบต่อสังคมและผู้อื่น มัธยัสถ์ อดออม โอบอ้อมอารี มีวินัย รักษาศีลธรรม และเป็นพลเมืองดีของชาติ มีหลักคิด ที่ถูกต้อง มีทักษะที่จำเป็นในศตวรรษที่ ๒๑ มีทักษะสื่อสารภาษาอังกฤษและภาษาที่ ๓ และอนุรักษ์ภาษาท้องถิ่น มีนิสัยรักการเรียนรู้และการพัฒนาตนเองอย่างต่อเนื่องตลอด ชีวิต สู่การเป็นคนไทยที่มีทักษะสูง เป็นนวัตกรรม นวัตกรรม ผู้ประกอบการ เกษตรกรยุคใหม่ และอื่น ๆ โดยมีสัมมาชีพตามความถนัดของตนเอง **ตัวชี้วัด** ประกอบด้วย (๑) การพัฒนาคุณภาพชีวิต สุขภาพ และความเป็นอยู่ ที่ดีของคนไทย (๒) ผลสัมฤทธิ์ทางการศึกษาและการเรียนรู้ตลอดชีวิต และ (๓) การพัฒนาสังคมและครอบครัวไทย

โดยประเด็นยุทธศาสตร์ชาติด้านการพัฒนาและเสริมสร้าง ศักยภาพทรัพยากรมนุษย์ ประกอบด้วย ๗ ประเด็น ได้แก่

๑. การปรับเปลี่ยนค่านิยมและวัฒนธรรม มุ่งเน้นให้สถาบันทางสังคมร่วม ปลุกฝังค่านิยมและ วัฒนธรรมที่พึงประสงค์โดย (๑) การปลุกฝังค่านิยมและวัฒนธรรม ผ่านการเลี้ยงดูในครอบครัว (๒) การบูรณาการ เรื่องความซื่อสัตย์ วินัย คุณธรรม จริยธรรม ในการจัดการเรียนการสอนในสถานศึกษา (๓) การสร้างความเข้มแข็ง ในสถาบันทางศาสนา (๔) การปลุกฝังค่านิยมและวัฒนธรรมโดยใช้ชุมชนเป็นฐาน (๕) การสร้างค่านิยมและ วัฒนธรรมที่พึงประสงค์จากภาคธุรกิจ (๖) การใช้สื่อและ สื่อสารมวลชนในการปลุกฝังค่านิยมและวัฒนธรรมของคน ในสังคม และ (๗) การส่งเสริม ให้คนไทยมีจิตสาธารณะและมีความรับผิดชอบต่อส่วนรวม

๒. การพัฒนาศักยภาพคนตลอดช่วงชีวิต มุ่งเน้นการพัฒนาคนเชิงคุณภาพ ในทุกช่วงวัย ประกอบด้วย (๑) ช่วงการตั้งครรภ์/ปฐมวัย เน้นการเตรียมความพร้อม ให้แก่พ่อแม่ก่อนการตั้งครรภ์ (๒) ช่วงวัย เรียน/วัยรุ่น ปลุกฝังความเป็นคนดี มีวินัย พัฒนาทักษะการเรียนรู้ที่สอดคล้องกับศตวรรษที่ ๒๑ (๓) ช่วงวัยแรงงาน ยกระดับ ศักยภาพ ทักษะและสมรรถนะแรงงานสอดคล้องกับความต้องการของตลาด และ (๔) ช่วงวัยผู้สูงอายุ ส่งเสริมให้ผู้สูงอายุเป็นพลังในการขับเคลื่อนประเทศ ยุทธศาสตร์ชาติด้านการพัฒนา และเสริมสร้างศักยภาพ ทรัพยากรมนุษย์ ๙

๓. ปฏิรูปกระบวนการเรียนรู้ที่ตอบสนองต่อการเปลี่ยนแปลงใน ศตวรรษที่ ๒๑ มุ่งเน้นผู้เรียนให้มี ทักษะการเรียนรู้และมีใจใฝ่เรียนรู้ตลอดเวลา โดย (๑) การปรับเปลี่ยนระบบการเรียนรู้ให้เอื้อต่อการพัฒนาทักษะสำ หรับศตวรรษที่ ๒๑ (๒) การเปลี่ยนโฉมบทบาท “ครู” ให้เป็นครูยุคใหม่ (๓) การเพิ่มประสิทธิภาพระบบ บริหารจัด การศึกษาในทุกระดับ ทุกประเภท (๔) การพัฒนาระบบการเรียนรู้ตลอดชีวิต (๕) การสร้างความตื่นตัวให้คนไทย ตระหนักถึงบทบาท ความรับผิดชอบ และการวาง ตำแหน่งของประเทศไทยในภูมิภาคเอเชียอาคเนย์และประชาคม โลก (๖) การวาง พื้นฐานระบบรองรับการเรียนรู้โดยใช้ดิจิทัลแพลตฟอร์ม และ (๗) การสร้างระบบ การศึกษาเพื่อ เป็นเลิศทางวิชาการระดับนานาชาติ

๔. การตระหนักถึงพหุปัญญาของมนุษย์ที่หลากหลาย โดย (๑) การพัฒนา และส่งเสริมพหุปัญญา ผ่านครอบครัว ระบบสถานศึกษา สภาพแวดล้อม รวมทั้งสื่อ ตั้งแต่ระดับปฐมวัย (๒) การสร้างเส้นทางอาชีพ สภาพแวดล้อมการทำงาน และระบบ สนับสนุน ที่เหมาะสมสำหรับผู้มีความสามารถพิเศษผ่านกลไกต่าง ๆ และ (๓) การดึงดูด กลุ่มผู้เชี่ยวชาญต่างชาติและคนไทยที่มีความสามารถในต่างประเทศให้มาสร้างและ พัฒนาเทคโนโลยีและ นวัตกรรมให้กับประเทศ

๕. การเสริมสร้างให้คนไทยมีสุขภาพที่ดี ครอบคลุมทั้งด้านกาย ใจ สติปัญญา และสังคม โดย (๑) การสร้างความรอบรู้ด้านสุขภาพ (๒) การป้องกันและ ควบคุมปัจจัยเสี่ยงที่คุกคามสุขภาพ (๓) การสร้าง สภาพแวดล้อมที่เอื้อต่อการมีสุขภาพะ ที่ดี (๔) การพัฒนาระบบบริการสุขภาพที่ทันสมัยสนับสนุนการสร้างสุขภาพะ ที่ดีและ (๕) การส่งเสริมให้ชุมชนเป็นฐานในการสร้างสุขภาพะที่ดีในทุกพื้นที่

๖. การสร้างสภาพแวดล้อมที่เอื้อต่อการพัฒนาและเสริมสร้างศักยภาพ ทรัพยากรมนุษย์โดย (๑) การสร้างความอยู่ดีมีสุขของครอบครัวไทย (๒) การส่งเสริม บทบาทการมีส่วนร่วมของภาครัฐ ภาคเอกชน องค์กร ปกครองส่วนท้องถิ่น ครอบครัว และชุมชนในการพัฒนาทรัพยากรมนุษย์ (๓) การปลุกฝังและพัฒนาทักษะนอก ห้องเรียน และ (๔) การพัฒนาระบบฐานข้อมูลเพื่อการพัฒนาทรัพยากรมนุษย์

๗. การเสริมสร้างศักยภาพการกีฬาในการสร้างคุณค่าทางสังคมและ พัฒนาประเทศ โดย (๑) การ ส่งเสริมการออกกำลังกาย และกีฬาขั้นพื้นฐานให้กลายเป็น วิถีชีวิต (๒) การส่งเสริมให้ประชาชนมีส่วนร่วมใน กิจกรรมออกกำลังกาย กีฬาและ นันทนาการ (๓) การส่งเสริมการกีฬาเพื่อพัฒนาสู่ระดับอาชีพ และ (๔) การพัฒนา บุคลากรด้านการกีฬาและนันทนาการเพื่อรองรับการเติบโตของอุตสาหกรรมกีฬา

๔. ยุทธศาสตร์ชาติด้านการสร้างโอกาส และความเสมอภาคทางสังคม

ยุทธศาสตร์ชาติด้านการสร้างโอกาสและความเสมอภาคทางสังคม มีเป้าหมาย การพัฒนาที่สำคัญที่ให้ความสำคัญการดึงเอาพลังของภาคส่วนต่าง ๆ ทั้งภาคเอกชน ประชาสังคม ชุมชนท้องถิ่น มาร่วมขับเคลื่อน โดยการสนับสนุนการรวมตัวของ ประชาชนในการร่วมคิดร่วมทำเพื่อส่วนรวม การกระจายอำนาจและความรับผิดชอบ ไปสู่กลไกบริหารราชการแผ่นดินในระดับท้องถิ่น การเสริมสร้างความเข้มแข็งของชุมชน ในการจัดการตนเอง และการเตรียมความพร้อมของประชากรไทยทั้งในมิติสุขภาพ เศรษฐกิจ สังคม และสภาพแวดล้อมให้เป็นประชากรที่มีคุณภาพ สามารถพึ่งตนเอง และทำประโยชน์แก่ครอบครัว ชุมชน และสังคมให้นานที่สุด โดยรัฐให้หลักประกัน การเข้าถึงบริการและสวัสดิการที่มีคุณภาพอย่างเป็นธรรมและทั่วถึง **ตัวชี้วัด** ประกอบด้วย (๑) ความแตกต่างของรายได้ และการเข้าถึงบริการ ภาครัฐระหว่างกลุ่มประชากร (๒) ความก้าวหน้าของการพัฒนาคน (๓) ความก้าวหน้า ในการพัฒนาจังหวัดในการเป็นศูนย์กลางความเจริญทางเศรษฐกิจ สังคม และ เทคโนโลยี และ (๔) คุณภาพชีวิตของ ประชากรสูงอายุ

โดยประเด็นยุทธศาสตร์ชาติด้าน การสร้างโอกาสและความเสมอภาคทางสังคม ประกอบด้วย ๔ ประเด็น ได้แก่

๑. การลดความเหลื่อมล้ำ สร้างความเป็นธรรมในทุกมิติ โดย (๑) ปรับ โครงสร้างเศรษฐกิจฐานราก (๒) ปฏิรูประบบภาษีและการคุ้มครองผู้บริโภค (๓) กระจาย การถือครองที่ดินและการเข้าถึงทรัพยากร (๔) เพิ่มผลิตภาพและคุ้มครองแรงงานไทย ให้เป็นแรงงานฝีมือที่มีคุณภาพและความริเริ่มสร้างสรรค์ มีความปลอดภัยในการทำงาน (๕) สร้างหลักประกันทางสังคมที่ครอบคลุมและเหมาะสมกับคนทุกช่วงวัย ทุกเพศภาวะ และทุกกลุ่ม (๖) ลงทุนทางสังคมแบบมุ่งเป้าเพื่อช่วยเหลือกลุ่มคนยากจนและกลุ่ม ผู้ด้อยโอกาสโดยตรง (๗) สร้างความเป็นธรรม ในการเข้าถึงบริการสาธารณสุข และการศึกษา โดยเฉพาะสำหรับผู้มีรายได้น้อยและกลุ่มผู้ด้อยโอกาส และ (๘) สร้าง ความเป็นธรรมในการเข้าถึงกระบวนการยุติธรรมอย่างทั่วถึง ยุทธศาสตร์ชาติด้านการสร้างโอกาส และความเสมอภาคทางสังคม ๑๑

๒. การกระจายศูนย์กลางความเจริญทางเศรษฐกิจ สังคมและเทคโนโลยี โดย (๑) พัฒนาศูนย์กลางความเจริญทางเศรษฐกิจ สังคมและเทคโนโลยีในภูมิภาค (๒) กำหนดแผนพัฒนาเศรษฐกิจและสังคมของแต่ละกลุ่ม จังหวัดในมิติต่าง ๆ (๓) จัดระบบเมืองที่เอื้อต่อการสร้างชีวิตและสังคมที่มีคุณภาพและปลอดภัย ให้สามารถตอบสนองต่อสังคมสูงวัยและแนวโน้มของการขยายตัวของเมืองในอนาคต (๔) ปรับ โครงสร้างและแก้ไขกฎหมายระเบียบบริหารราชการแผ่นดิน เพื่อวางระบบและกลไก การบริหารงานในระดับภาค กลุ่มจังหวัด (๕) สนับสนุนการพัฒนาพื้นที่บนฐานข้อมูล ความรู้ เทคโนโลยีและนวัตกรรม และ (๖) การพัฒนากำลังแรงงานในพื้นที่

๓. การเสริมสร้างพลังทางสังคม โดย (๑) สร้างสังคมเข้มแข็งที่แบ่งปัน ไม่ทอดทิ้งกัน และมีคุณธรรม โดยสนับสนุนการรวมตัวและดึงพลังของภาคส่วนต่าง ๆ (๒) การรองรับสังคมสูงวัยอย่างมีคุณภาพ (๓) สนับสนุนความร่วมมือระหว่างภาครัฐ ภาคเอกชน ภาควิชาการ ภาคประชาสังคมและภาคประชาชน (๔) ส่งเสริมความเสมอภาคทางเพศและบทบาทของสตรีในการสร้างสรรค์สังคม (๕) สนับสนุนการพัฒนาบน ฐานทุนทางสังคมและวัฒนธรรม และ (๖) สนับสนุนการพัฒนาเทคโนโลยีสารสนเทศ และสื่อสร้างสรรค์ เพื่อรองรับสังคมยุคดิจิทัล

๔. การเพิ่มขีดความสามารถของชุมชนท้องถิ่นในการพัฒนา การพึ่ง ตนเองและการจัดการตนเอง โดย (๑) ส่งเสริมการปรับพฤติกรรมในระดับครัวเรือน ให้มีขีดความสามารถในการจัดการวางแผนชีวิต สุขภาพ ครอบครัวยุคใหม่ การเงินและอาชีพ (๒) เสริมสร้างศักยภาพของชุมชนในการพึ่งตนเองและการพึ่งพากันเอง (๓) สร้างการมีส่วนร่วมของภาคส่วนต่าง ๆ เพื่อสร้างประชาธิปไตยชุมชน และ (๔) สร้างภูมิคุ้มกัน ทางปัญญาให้กับชุมชน

๕. ยุทธศาสตร์ชาติด้านการสร้างการเติบโต บนคุณภาพชีวิตที่เป็นมิตรต่อสิ่งแวดล้อม

ยุทธศาสตร์ชาติด้านการสร้างการเติบโตบนคุณภาพชีวิตที่เป็นมิตรต่อ สิ่งแวดล้อม มีเป้าหมายการพัฒนาที่สำคัญเพื่อนำไปสู่การบรรลุเป้าหมายการพัฒนาที่ยั่งยืนในทุกมิติ ทั้งมิติด้านสังคม เศรษฐกิจ สิ่งแวดล้อม ธรรมชาติและความเป็น หุ่นส่วนความร่วมมือระหว่างกันทั้งภายในและภายนอกประเทศอย่างบูรณาการ ใช้พื้นที่เป็นตัวตั้งในการกำหนดกลยุทธ์และแผนงาน และการให้ทุกฝ่ายที่เกี่ยวข้องได้เข้ามา มีส่วนร่วมในแบบทางตรงให้มากที่สุดเท่าที่จะเป็นไปได้ โดยเป็นการดำเนินการบน พื้นฐานการเติบโตร่วมกัน ไม่ว่าจะเป็ทางเศรษฐกิจ สิ่งแวดล้อม และคุณภาพชีวิต โดยให้ความสำคัญกับการสร้างสมดุลทั้ง ๓ ด้าน อันจะนำไปสู่ความยั่งยืนเพื่อคนรุ่นต่อไปอย่างแท้จริง **ตัวชี้วัด** ประกอบด้วย (๑) พื้นที่สีเขียวที่เป็นมิตรกับสิ่งแวดล้อม (๒) สภาพ แวดล้อมและทรัพยากรธรรมชาติที่เสื่อมโทรมได้รับการฟื้นฟู (๓) การเติบโตที่เป็นมิตร กับสิ่งแวดล้อม และ (๔) ปริมาณก๊าซเรือนกระจก มูลค่าเศรษฐกิจฐานชีวภาพ

โดยประเด็นยุทธศาสตร์ชาติด้านการสร้างการเติบโตบนคุณภาพชีวิตที่เป็นมิตรต่อ สิ่งแวดล้อม ประกอบด้วย ๖ ประเด็น ได้แก่

๑. สร้างการเติบโตอย่างยั่งยืนบนสังคมเศรษฐกิจสีเขียว โดย (๑) เพิ่มมูลค่า ของเศรษฐกิจฐานชีวภาพให้สอดคล้องกับยุทธศาสตร์ด้านการสร้างความสามารถ ในการแข่งขัน (๒) อนุรักษ์และฟื้นฟูความหลากหลายทางชีวภาพในและนอกถิ่นกำเนิด (๓) อนุรักษ์และฟื้นฟูแม่น้ำลำคลองและแหล่งน้ำธรรมชาติทั่วประเทศ (๔) รักษาและเพิ่ม พื้นที่สีเขียวที่เป็นมิตรกับสิ่งแวดล้อม และ (๕) ส่งเสริมการบริโภคและการผลิตที่ยั่งยืน

๒. สร้างการเติบโตอย่างยั่งยืนบนสังคมเศรษฐกิจภาคทะเล โดย (๑) เพิ่ม มูลค่าของเศรษฐกิจฐานชีวภาพทางทะเล (๒) ปรับปรุง ฟื้นฟู และสร้างใหม่ทรัพยากร ทางทะเลและชายฝั่งทั้งระบบ (๓) ฟื้นฟูชายหาดที่เป็นแหล่งท่องเที่ยว ชายฝั่งทะเลได้รับ การป้องกันและแก้ไขทั้งระบบ และมีนโยบายการจัดการชายฝั่งแบบบูรณาการ อย่างเป็น องค์กรวม และ (๔) พัฒนาและเพิ่มสัดส่วนกิจกรรมทางทะเลที่เป็นมิตรต่อสิ่งแวดล้อม

๓. สร้างการเติบโตอย่างยั่งยืนบนสังคมที่เป็นมิตรต่อสภาพภูมิอากาศ โดย (๑) ลดการปล่อยก๊าซเรือนกระจก (๒) มีการปรับตัวเพื่อลดความสูญเสีและเสียหาย จากภัยธรรมชาติและผลกระทบที่เกี่ยวข้องกับการเปลี่ยนแปลงสภาพภูมิอากาศ ยุทธศาสตร์ชาติด้านการสร้างการเติบโต บนคุณภาพชีวิตที่เป็นมิตรต่อสิ่งแวดล้อม ๑๓ (๓) มุ่งเป้าสู่การลงทุนที่เป็นมิตรต่อสภาพภูมิอากาศในการพัฒนาโครงสร้างพื้นฐาน ของภาครัฐและภาคเอกชน และ (๔) พัฒนาและสร้างระบบรับมือปรับตัวต่อโรคอุบัติใหม่ และโรคอุบัติซ้ำที่เกิดจากการเปลี่ยนแปลงภูมิอากาศ

๔. พัฒนาพื้นที่เมือง ชนบท เกษตรกรรมและอุตสาหกรรมเชิงนิเวศ มุ่งเน้น ความเป็นเมืองที่เติบโตอย่างต่อเนื่อง โดย (๑) จัดทำแผนผังภูมินิเวศเพื่อการพัฒนา เมือง ชนบท พื้นที่เกษตรกรรมและอุตสาหกรรม รวมถึงพื้นที่อนุรักษ์ตามศักยภาพ และความเหมาะสมทางภูมินิเวศอย่างเป็นเอกภาพ (๒) พัฒนาพื้นที่เมือง ชนบท เกษตรกรรม และ อุตสาหกรรมเชิงนิเวศ ที่มีการบริหารจัดการตามแผนผังภูมินิเวศ อย่างยั่งยืน (๓) จัดการมลพิษที่มีผลกระทบต่อสิ่งแวดล้อม และสารเคมีในภาคเกษตร ทั้งระบบ ให้เป็นไปตามมาตรฐานสากลและค่ามาตรฐานสากล (๔) สงวนรักษา อนุรักษ์ ฟื้นฟู และพัฒนาทรัพยากรธรรมชาติ มรดกทางสถาปัตยกรรมและศิลปวัฒนธรรม อัตลักษณ์ และวิถีชีวิตพื้นถิ่นบนฐานธรรมชาติ และฐานวัฒนธรรมอย่างยั่งยืน (๕) พัฒนา เครือข่ายองค์กรพัฒนาเมืองและชุมชน รวมทั้งกลุ่มอาสาสมัคร ด้วยกลไกการมีส่วนร่วม ของทุกภาคส่วนในท้องถิ่น และ (๖) เสริมสร้างระบบสาธารณสุขและอนามัยสิ่งแวดล้อม และยกระดับความสามารถในการป้องกันโรคอุบัติใหม่และอุบัติซ้ำ

๕. พัฒนาความมั่นคงน้ำ พลังงาน และเกษตรที่เป็นมิตรต่อสิ่งแวดล้อม โดย (๑) พัฒนาการจัดการน้ำเชิงลุ่มน้ำทั้งระบบเพื่อเพิ่มความมั่นคงด้านน้ำของประเทศ (๒) เพิ่มผลิตภาพของน้ำทั้งระบบในการใช้น้ำอย่างประหยัด คุ้มค่า และสร้างมูลค่าเพิ่ม จากการใช้ทำให้ทัดเทียมกับระดับสากล (๓) พัฒนาความมั่นคงพลังงานของประเทศ และส่งเสริมการใช้พลังงานที่เป็นมิตรต่อสิ่งแวดล้อม (๔) เพิ่มประสิทธิภาพการใช้พลังงาน โดยลดความเข้มข้นของการใช้พลังงาน และ (๕) พัฒนาความมั่นคงด้านการเกษตร และอาหารของประเทศและชุมชน ในมิติปริมาณ คุณภาพ ราคาและการเข้าถึงอาหาร

๖. ยกกระดับกระบวนการทัศน์เพื่อกำหนดอนาคตประเทศ โดย (๑) ส่งเสริม คุณลักษณะและพฤติกรรมที่พึงประสงค์ด้านสิ่งแวดล้อมและคุณภาพชีวิตที่ดีของ คนไทย (๒) พัฒนาเครื่องมือ กลไกและระบบยุติธรรม และระบบประชาธิปไตย สิ่งแวดล้อม (๓) จัดโครงสร้างเชิงสถาบันเพื่อจัดการประเด็นร่วม ด้านการบริหารจัดการทรัพยากรธรรมชาติและสิ่งแวดล้อมที่สำคัญ และ (๔) พัฒนาและดำเนินโครงการ ที่ยกระดับกระบวนการ ทัศน์เพื่อกำหนดอนาคตประเทศ ด้านทรัพยากรธรรมชาติและสิ่งแวดล้อม และวัฒนธรรม บนหลักของการมีส่วนร่วม และธรรมาภิบาล

๖. ยุทธศาสตร์ชาติด้านการปรับสมดุล และพัฒนาระบบการบริหารจัดการภาครัฐ

ยุทธศาสตร์ชาติด้านการปรับสมดุลและพัฒนาระบบการบริหารจัดการภาครัฐ มีเป้าหมายการพัฒนาที่สำคัญเพื่อปรับเปลี่ยนภาครัฐที่ยึดหลัก “ภาครัฐของประชาชน เพื่อประชาชนและประโยชน์ส่วนรวม” โดยภาครัฐต้องมีขนาดที่เหมาะสมกับบทบาท ภารกิจ แยกแยะบทบาทหน่วยงานของรัฐที่ทำหน้าที่ในการกำกับหรือในการให้บริการ ยึดหลักธรรมาภิบาล ปรับวัฒนธรรมการทำงานให้มุ่งผลสัมฤทธิ์และผลประโยชน์ ส่วนรวม มีความทันสมัย และพร้อมที่จะปรับตัวให้ทันต่อการเปลี่ยนแปลงของโลก อยู่ตลอดเวลา โดยเฉพาะอย่างยิ่งการนำนวัตกรรมเทคโนโลยีข้อมูลขนาดใหญ่ ระบบ การทำงานที่เป็นดิจิทัลเข้ามาประยุกต์ใช้อย่างคุ้มค่า และปฏิบัติงานเทียบได้กับมาตรฐานสากล รวมทั้งมีลักษณะเปิดกว้าง เชื่อมโยงถึงกันและเปิดโอกาสให้ทุกภาคส่วน เข้ามามีส่วนร่วมเพื่อตอบสนองความต้องการของประชาชนได้อย่างสะดวก รวดเร็ว และโปร่งใส โดยทุกภาคส่วนในสังคมต้องร่วมกันปลูกฝังค่านิยมความซื่อสัตย์สุจริต ความมัธยัสถ์ และสร้างจิตสำนึกในการปฏิเสธไม่ยอมรับการทุจริตประพฤตินิชอบอย่าง ลึ้นเชิง นอกจากนี้ กฎหมายต้องมีความชัดเจน มีเพียงเท่าที่จำเป็น มีความทันสมัย มีความเป็นสากล มีประสิทธิภาพ และนำไปสู่การลดความเหลื่อมล้ำและเอื้อต่อการ พัฒนา โดยกระบวนการยุติธรรมมีการบริหารที่มีประสิทธิภาพ เป็นธรรม ไม่เลือกปฏิบัติ และการอำนวยความสะดวกตามหลักนิติธรรม **ตัวชี้วัด** ประกอบด้วย (๑) ระดับความพึงพอใจของประชาชนต่อการให้บริการ สาธารณะของภาครัฐ (๒) ประสิทธิภาพของการบริการภาครัฐ (๓) ระดับความโปร่งใส การทุจริต ประพฤตินิชอบและ (๔) ความเสมอภาคในกระบวนการยุติธรรม

โดยประเด็น ยุทธศาสตร์ชาติด้านการปรับสมดุลและพัฒนาระบบการบริหารจัดการภาครัฐ ประกอบด้วย ๘ ประเด็น ได้แก่

๑. ภาครัฐที่ยึดประชาชนเป็นศูนย์กลาง ตอบสนองความต้องการ และ ให้บริการอย่างสะดวกรวดเร็ว โปร่งใส โดย (๑) การให้บริการสาธารณะของภาครัฐ ได้มาตรฐานสากลและเป็นระดับแนวหน้าของภูมิภาค และ (๒) ภาครัฐมีความเชื่อมโยง ในการให้บริการสาธารณะต่าง ๆ ผ่านการนำเทคโนโลยีดิจิทัลมาประยุกต์ใช้

๒. ภาครัฐบริหารงานแบบบูรณาการโดยมียุทธศาสตร์ชาติเป็นเป้าหมาย และเชื่อมโยงการพัฒนาในทุก ระดับ ทุกประเด็น ทุกภารกิจ และทุกพื้นที่ โดย (๑) ให้ ยุทธศาสตร์ชาติเป็นกลไกขับเคลื่อนการพัฒนาประเทศ (๒) ระบบการเงินการคลังประเทศ ยุทธศาสตร์ชาติด้านการปรับสมดุล และพัฒนาระบบการบริหารจัดการภาครัฐ ๑๕ สนับสนุนการขับเคลื่อนยุทธศาสตร์ชาติและ (๓) ระบบติดตามประเมินผลที่สะท้อน การบรรลุเป้าหมายยุทธศาสตร์ ชาติในทุกระดับ

๓. ภาครัฐมีขนาดเล็กลง เหมาะสมกับภารกิจ ส่งเสริมให้ประชาชนและ ทุกภาคส่วนมีส่วนร่วมในการพัฒนาประเทศ โดย (๑) ภาครัฐมีขนาดที่เหมาะสม (๒) ทุกภาคส่วนมีส่วนร่วมในการพัฒนาประเทศ และ (๓) ส่งเสริมการกระจายอำนาจ และสนับสนุนบทบาทชุมชนท้องถิ่นให้องค์กรปกครองส่วนท้องถิ่นเป็นหน่วยงานที่มี สมรรถนะสูง ตั้งอยู่บนหลักธรรมาภิบาล

๔. ภาครัฐมีความทันสมัยโดย(๑) องค์กรภาครัฐมีความยืดหยุ่นเหมาะสมกับ บริบทการพัฒนาประเทศ และ (๒) พัฒนาและปรับระบบวิธีการปฏิบัติราชการให้ทันสมัย

๕. บุคลากรภาครัฐเป็นคนดีและเก่ง ยึดหลักคุณธรรม จริยธรรม มีจิตสำนึก มีความสามารถสูง มุ่งมั่น และเป็นมืออาชีพ โดย (๑) ภาครัฐมีการบริหารกำลังคนที่มี ความคล่องตัว ยึดระบบคุณธรรม และ (๒) บุคลากรภาครัฐยึดค่านิยมในการทำงานเพื่อ ประชาชน มีคุณธรรม และมีการพัฒนาตามเส้นทางความก้าวหน้าในอาชีพ

๖. ภาครัฐมีความโปร่งใส ปลอดการทุจริตและประพฤติมิชอบ โดย (๑) ประชาชนและภาคีต่าง ๆ ในสังคมร่วมมือกันในการป้องกันการทุจริตและประพฤติ มิชอบ (๒) บุคลากรภาครัฐยึดมั่นในหลักคุณธรรม จริยธรรมและความซื่อสัตย์สุจริต (๓) การปราบปรามการทุจริตประพฤติมิชอบมีประสิทธิภาพมีความเด็ดขาด เป็นธรรม และตรวจสอบได้ และ (๔) การบริหารจัดการการป้องกันและปราบปรามการทุจริตอย่าง เป็นระบบแบบบูรณาการ

๗. กฎหมายมีความสอดคล้องเหมาะสมกับบริบทต่าง ๆ และมีเท่าที่จำเป็น โดย(๑) ภาครัฐจัดให้มีกฎหมายที่สอดคล้องและเหมาะสมกับบริบทต่าง ๆ ที่เปลี่ยนแปลง (๒) มีกฎหมายเท่าที่จำเป็น และ (๓) การบังคับใช้กฎหมายอย่างมีประสิทธิภาพ เท่าเทียม มีการเสริมสร้างประสิทธิภาพการใช้อกฎหมาย

๘. กระบวนการยุติธรรมเคารพสิทธิมนุษยชนและปฏิบัติต่อประชาชน โดยเสมอภาค โดย (๑) บุคลากรและหน่วยงานในกระบวนการยุติธรรมเคารพและยึดมั่น ในหลักประชาธิปไตย เคารพศักดิ์ศรีความเป็นมนุษย์ที่พึงได้รับการปฏิบัติอย่างเท่าเทียม (๒) ทุกหน่วยงานในกระบวนการยุติธรรม มีบทบาทเชิงรุกร่วมกันในทุกขั้นตอน ของการค้นหาคความจริง (๓) หน่วยงานในกระบวนการยุติธรรมทั้งทางแพ่ง อาญา และปกครองมีเป้าหมายและยุทธศาสตร์ร่วมกัน (๔) ส่งเสริมระบบยุติธรรมทางเลือก ระบบยุติธรรมชุมชน และการมีส่วนร่วมของประชาชนในกระบวนการยุติธรรม และ (๕) พัฒนามาตรการอื่นแทนโทษทางอาญา

แผนแม่บทภายใต้ยุทธศาสตร์ชาติ (พ.ศ. ๒๕๖๑-๒๕๘๐) มี ๒๓ ประเด็น

- ๑) ความมั่นคง
- ๒) การต่างประเทศ
- ๓) การเกษตร
- ๔) อุตสาหกรรมและบริการแห่งอนาคต
- ๕) การท่องเที่ยว
- ๖) พื้นที่และเมืองน่าอยู่อัจฉริยะ
- ๗) โครงสร้างพื้นฐานระบบโลจิสติกส์และดิจิทัล
- ๘) ผู้ประกอบการและวิสาหกิจขนาดกลางและขนาดย่อมยุคใหม่
- ๙) เขตเศรษฐกิจพิเศษ
- ๑๐) การปรับเปลี่ยนค่านิยมและวัฒนธรรม
- ๑๑) การพัฒนาศักยภาพคนตลอดช่วงชีวิต
- ๑๒) การพัฒนาการเรียนรู้
- ๑๓) การเสริมสร้างให้คนไทยมีสุขภาวะที่ดี
- ๑๔) ศักยภาพการกีฬา
- ๑๕) พลังทางสังคม
- ๑๖) เศรษฐกิจฐานราก
- ๑๗) ความเสมอภาคและหลักประกันทางสังคม
- ๑๘) การเติบโตอย่างยั่งยืน
- ๑๙) การบริหารจัดการน้ำทั้งระบบ
- ๒๐) การบริการประชาชนและประสิทธิภาพภาครัฐ
- ๒๑) การต่อต้านการทุจริตและประพฤติมิชอบ
- ๒๒) กฎหมายและกระบวนการยุติธรรม
- ๒๓) การวิจัยและพัฒนานวัตกรรม

๒) แผนพัฒนาเศรษฐกิจและสังคมแห่งชาติ ฉบับที่ ๑๓

แผนพัฒนาเศรษฐกิจและสังคมแห่งชาติ ฉบับที่ ๑๓ (พ.ศ.๒๕๖๖ - ๒๕๗๐) ประกาศในราชกิจจานุเบกษา เมื่อวันที่ ๒๔ ตุลาคม ๒๕๖๕ โดยการพัฒนาประเทศในระยะ ๕ ปี ของแผนพัฒนาฯ ฉบับที่ ๑๓ ให้สามารถก้าวข้ามความท้าทาย ที่เป็นอุปสรรคต่อการบรรลุเป้าหมายตามยุทธศาสตร์ชาติ จำเป็นจะต้องเร่งแก้ไขจุดอ่อนและข้อจำกัดของประเทศที่มีอยู่เดิม รวมทั้งเพิ่มศักยภาพในการรับมือกับความเสี่ยงสำคัญที่มาจาก การเปลี่ยนแปลงของ บริบททั้งจากภายนอกและภายใน ตลอดจนการเสริมสร้างความสามารถในการสร้างสรรค์ประโยชน์จากโอกาส ที่เกิดขึ้นได้อย่างเหมาะสมและทัน่วงที่ด้วยเหตุนี้ การกำหนดทิศทางการพัฒนาประเทศ

ในระยะของ แผนพัฒนาฯ ฉบับที่ ๑๓ จึงมีวัตถุประสงค์เพื่อ พลิกโฉมประเทศไทยสู่ “สังคมก้าวหน้า เศรษฐกิจสร้างมูลค่า อย่างยั่งยืน” ซึ่งหมายถึงการสร้างการเปลี่ยนแปลงที่ครอบคลุมตั้งแต่ระดับโครงสร้าง นโยบาย และกลไก เพื่อมุ่ง เสริมสร้างสังคมที่ก้าวทันพลวัตของโลก และเกื้อหนุนให้คนไทยมีโอกาสที่จะพัฒนาตนเองได้อย่างเต็มศักยภาพ พร้อมกับการยกระดับกิจกรรมการผลิตและการให้บริการให้สามารถสร้างมูลค่าเพิ่มที่สูงขึ้น โดยอยู่บนพื้นฐานของความยั่งยืนทางสิ่งแวดล้อม

เพื่อให้เป็นไปตามวัตถุประสงค์ข้างต้น แผนพัฒนาฯ ฉบับที่ ๑๓ จึงได้กำหนดเป้าหมายหลักของ การพัฒนา จำนวน ๕ ประการ ประกอบด้วย

๑. การปรับโครงสร้างภาคการผลิตและบริการสู่เศรษฐกิจฐานนวัตกรรม มุ่งยกระดับขีดความสามารถในการแข่งขันของภาคการผลิตและบริการสำคัญ ผ่านการผลักดันส่งเสริมการสร้างมูลค่าเพิ่ม โดยใช้นวัตกรรม เทคโนโลยี และความคิดสร้างสรรค์ ที่ตอบโจทย์พัฒนาการของสังคมยุคใหม่และเป็นมิตร ต่อสิ่งแวดล้อม พร้อมทั้งให้ความสำคัญกับการเชื่อมโยงเศรษฐกิจท้องถิ่นและผู้ประกอบการรายย่อยกับห่วงโซ่ มูลค่าของภาคการผลิตและบริการเป้าหมาย รวมถึงพัฒนาระบบนิเวศที่ส่งเสริมการค้าการลงทุนและนวัตกรรม

๒. การพัฒนาคนสำหรับโลกยุคใหม่ มุ่งพัฒนาให้คนไทยมีทักษะและคุณลักษณะที่เหมาะสมกับ โลกยุคใหม่ ทั้งทักษะในด้านความรู้ ทักษะทางพฤติกรรม และคุณลักษณะตามบรรทัดฐานที่ดีของสังคม และเร่งรัดการเตรียมพร้อมกำลังคนให้มีคุณภาพสอดคล้องกับความต้องการของตลาดแรงงาน และเอื้อต่อ การปรับโครงสร้างเศรษฐกิจไปสู่ภาคการผลิตและบริการเป้าหมายที่มีศักยภาพและผลิตภาพสูงขึ้น รวมทั้ง ให้ความสำคัญกับการสร้างหลักประกันและความคุ้มครองทางสังคมที่สามารถส่งเสริมความมั่นคงในชีวิต

๓. การมุ่งสู่สังคมแห่งโอกาสและความเป็นธรรม มุ่งลดความเหลื่อมล้ำทางเศรษฐกิจและสังคม ทั้งในเชิงรายได้พื้นที่ ความมั่งคั่ง และการแข่งขันของภาคธุรกิจ ด้วยการสนับสนุนช่วยเหลือกลุ่มเปราะบาง และผู้ด้อยโอกาส ให้มีโอกาสในการเลื่อนสถานะทางเศรษฐกิจและสังคม กระจายโอกาสทางเศรษฐกิจ และจัดให้มีบริการสาธารณะที่มีคุณภาพอย่างทั่วถึงและเท่าเทียมในทุกพื้นที่ พร้อมทั้งเพิ่มโอกาสในการแข่งขัน ของภาคธุรกิจให้เปิดกว้างและเป็นธรรม

๔. การเปลี่ยนผ่านการผลิตและบริการไปสู่ความยั่งยืน มุ่งลดการก่อมลพิษ ควบคู่ไปกับ การผลักดันให้เกิดการใช้ทรัพยากรธรรมชาติอย่างมีประสิทธิภาพและสอดคล้องกับขีดความสามารถ ในการรองรับของระบบนิเวศ ตลอดจนลดปริมาณการปล่อยก๊าซเรือนกระจกเพื่อให้ประเทศไทยบรรลุ เป้าหมายความเป็นกลางทางคาร์บอน ภายในปี ๒๕๙๓ และบรรลุเป้าหมายการปล่อยก๊าซเรือนกระจกสุทธิ เป็นศูนย์ภายในปี ๒๖๐๘

๕. การเสริมสร้างความสามารถของประเทศในการรับมือกับการเปลี่ยนแปลงและความเสี่ยง ภายใต้บริบทโลกใหม่ มุ่งสร้างความพร้อมในการรับมือและแสวงหาโอกาสจากการเป็นสังคมสูงวัย การเปลี่ยนแปลงสภาพภูมิอากาศ ภัยโรคระบาด และภัยคุกคามทางไซเบอร์ พัฒนาโครงสร้างพื้นฐานและ กลไกทางสถาบันที่เอื้อต่อการเปลี่ยนแปลงสู่ดิจิทัล รวมทั้งปรับปรุงโครงสร้างและระบบการบริหารงานของ ภาครัฐให้สามารถตอบสนองต่อการเปลี่ยนแปลงของบริบททางเศรษฐกิจ สังคม และเทคโนโลยีได้อย่างทันเวลา มีประสิทธิภาพ และมีธรรมาภิบาล

หมุดหมายการพัฒนา

เพื่อถ่ายทอดเป้าหมายหลักไปสู่ภาพของการขับเคลื่อนที่ชัดเจนในลักษณะของวาระการพัฒนาที่เอื้อให้เกิดการทำงานร่วมกันของหลายหน่วยงานและหลายภาคส่วนในการผลักดันการพัฒนาเรื่องใดเรื่องหนึ่งให้เกิดผลได้อย่างเป็นรูปธรรม แผนพัฒนาฯ ฉบับที่ ๑๓ จึงได้กำหนดหมุดหมายการพัฒนา จำนวน ๑๓ หมุดหมาย ซึ่งเป็นการบ่งบอกถึงสิ่งที่ประเทศไทยปรารถนาจะ “เป็น” หรือมุ่งหวังจะ “มี” เพื่อสะท้อนประเด็นการพัฒนาที่มีลำดับความสำคัญสูงต่อการพลิกโฉมประเทศไทยสู่ “สังคมก้าวหน้า เศรษฐกิจสร้างมูลค่าอย่างยั่งยืน” โดยหมุดหมายทั้ง ๑๓ ประการ แบ่งออกได้เป็น ๔ มิติ ดังนี้

๑. มิติภาคการผลิตและบริการเป้าหมาย

หมุดหมายที่ ๑ ไทยเป็นประเทศชั้นนำด้านสินค้าเกษตรและเกษตรแปรรูปมูลค่าสูง

กลยุทธ์ที่ ๑ การประยุกต์ใช้เทคโนโลยีและนวัตกรรมแบบมุ่งเป้า เพื่อให้เกิดการยกระดับกระบวนการผลิตและสร้างมูลค่าเพิ่ม

กลยุทธ์ที่ ๒ การส่งเสริมการผลิตและการขยายตัวของตลาดสินค้าเกษตรและผลิตภัณฑ์เกษตรแปรรูปที่มีมูลค่าเพิ่มสูง

กลยุทธ์ที่ ๓ การขยายผลรูปแบบเกษตรยั่งยืนที่เป็นมิตรกับสิ่งแวดล้อมและมีมูลค่าเพิ่มสูงจากแบบอย่างความสำเร็จในประเทศ

กลยุทธ์ที่ ๔ การพัฒนาระบบบริหารจัดการน้ำเพื่อการเกษตรให้มีความสมดุลระหว่างอุปสงค์และอุปทานรวมทั้งการใช้น้ำซ้ำ

กลยุทธ์ที่ ๕ การส่งเสริมให้เอกชนลงทุนพัฒนาตลาดกลางและตลาดออนไลน์สินค้าเกษตร รวมถึงสินค้ากลุ่มปศุสัตว์และประมง

กลยุทธ์ที่ ๖ การสนับสนุนระบบประกันภัยและรับรองคุณภาพมาตรฐานสินค้าเกษตรและสินค้าเกษตรแปรรูปที่เกษตรกรเข้าถึงได้

กลยุทธ์ที่ ๗ การพัฒนาประสิทธิภาพการบริหารจัดการฟาร์มและกิจกรรมหลังการเก็บเกี่ยว เพื่อลดต้นทุนและเพิ่มมูลค่าผลผลิตของเกษตรกร

กลยุทธ์ที่ ๘ การส่งเสริมให้เกษตรกรมีที่ดินทำกินและรักษาพื้นที่เกษตรกรรมที่เหมาะสมไว้เป็นฐานการผลิตการเกษตร

กลยุทธ์ที่ ๙ การพัฒนาฐานข้อมูลและคลังข้อมูลที่เกี่ยวข้องกับการเกษตร รวมทั้งผลักดันให้มีการใช้ข้อมูลอย่างมีประสิทธิภาพ

กลยุทธ์ที่ ๑๐ การพัฒนาให้เกิดระบบการบริหารจัดการเพื่อความมั่นคงทางด้านอาหาร

กลยุทธ์ที่ ๑๑ การยกระดับขีดความสามารถของเกษตรกรและสถาบันเกษตรกร

กลยุทธ์ที่ ๑๒ การพัฒนาเทคโนโลยีเพื่อเชื่อมโยงภาคีต่าง ๆ ทั้งภาคเอกชน ส่วนราชการ กลุ่มเกษตรกร และ นักวิชาการในพื้นที่ ในการเป็นหุ้นส่วนทางเศรษฐกิจในการพัฒนาภาคเกษตรตลอดห่วงโซ่อุปทาน

หมวดหมู่ที่ ๒ ไทยเป็นจุดหมายของการท่องเที่ยวที่เน้นคุณภาพและความยั่งยืน

กลยุทธ์ที่ ๑ การส่งเสริมการพัฒนากิจกรรม สินค้า และบริการ การท่องเที่ยวมูลค่าเพิ่มสูง

กลยุทธ์ที่ ๒ การส่งเสริมการพัฒนาและยกระดับการท่องเที่ยวที่มีศักยภาพรองรับนักท่องเที่ยวทั่วไป

กลยุทธ์ที่ ๓ การยกระดับบริการและการบริหารจัดการการท่องเที่ยวให้ได้มาตรฐานเป็นที่ยอมรับของตลาดสากล

กลยุทธ์ที่ ๔ การสนับสนุนการพัฒนาทักษะและศักยภาพของบุคลากรในภาคการท่องเที่ยว

กลยุทธ์ที่ ๕ การปรับปรุงกฎหมาย/กฎระเบียบ และขั้นตอนที่ล่าสมัยและเป็นอุปสรรคต่อการทำธุรกิจและการขอใบอนุญาตของผู้ประกอบการรายย่อย

กลยุทธ์ที่ ๖ การพัฒนาระบบข้อมูลการท่องเที่ยวให้เป็นระบบการท่องเที่ยวอัจฉริยะ ที่นักท่องเที่ยวผู้ประกอบการ และภาครัฐ สามารถเข้าถึงและใช้ประโยชน์ได้ง่าย

หมวดหมู่ที่ ๓ ไทยเป็นฐานการผลิตยานยนต์ไฟฟ้าที่สำคัญของโลก

กลยุทธ์ที่ ๑ การส่งเสริมให้ผู้ใช้ยานยนต์ในภาคส่วนต่าง ๆ ปรับเปลี่ยนมาใช้ยานยนต์ไฟฟ้าเพิ่มมากขึ้น

กลยุทธ์ที่ ๒ การสนับสนุนให้เกิดการขยายตัวของตลาดส่งออกยานยนต์ไฟฟ้า

กลยุทธ์ที่ ๓ การกำหนดเป้าหมาย/แผน และดำเนินการเปลี่ยนผ่านอุตสาหกรรมยานยนต์เดิมไปสู่ยานยนต์ไฟฟ้า อย่างเป็นระบบชัดเจนตลอดทั้งห่วงโซ่อุปทาน ในระยะ ๕ ปี

กลยุทธ์ที่ ๔ การยกระดับขีดความสามารถของผู้ประกอบการไทยในการลงทุนผลิตยานยนต์ไฟฟ้าแบบเตอร์และชิ้นส่วนสำคัญ

กลยุทธ์ที่ ๕ มาตรการสำหรับกลุ่มผู้ได้รับผลกระทบ

กลยุทธ์ที่ ๖ การวิจัยพัฒนาเทคโนโลยีและนวัตกรรมที่เกี่ยวข้องกับยานยนต์ไฟฟ้าและยานยนต์ไร้คนขับ

กลยุทธ์ที่ ๗ โครงสร้างพื้นฐานด้านพลังงานที่มีความพร้อมรองรับปริมาณการใช้งานยานยนต์ไฟฟ้าในอนาคตได้อย่างเหมาะสมและเพียงพอ

กลยุทธ์ที่ ๘ การปรับปรุงและจัดทำกฎระเบียบที่เกี่ยวข้องให้เอื้อกับการเติบโตของอุตสาหกรรมยานยนต์ไฟฟ้า และให้ความสำคัญกับการบูรณาการการทำงานร่วมกันระหว่างรัฐและเอกชน

กลยุทธ์ที่ ๙ การผลิตและพัฒนาทักษะแรงงานให้สอดคล้องกับความต้องการของอุตสาหกรรมยานยนต์ไฟฟ้า

กลยุทธ์ที่ ๑๐ มาตรฐานด้านคุณสมบัติและความปลอดภัย

กลยุทธ์ที่ ๑๑ การสนับสนุนเงินทุนให้กับผู้ประกอบการที่ลงทุนในอุตสาหกรรมยานยนต์พลังงานสะอาด

หมวดหมู่ที่ ๔ ไทยเป็นศูนย์กลางทางการแพทย์และสุขภาพมูลค่าสูง

กลยุทธ์ที่ ๑ การส่งเสริมบริการทางการแพทย์ที่มีศักยภาพในการสร้างมูลค่าทางเศรษฐกิจ

กลยุทธ์ที่ ๒ การผลักดันให้ประเทศไทยเป็นศูนย์กลางบริการเพื่อส่งเสริมสุขภาพระดับโลก

กลยุทธ์ที่ ๓ การสร้างมูลค่าเพิ่มให้อุตสาหกรรมทางการแพทย์และสุขภาพ

กลยุทธ์ที่ ๔ การสร้างเสริมขีดความสามารถทางวิชาการด้านการศึกษา วิจัย และเทคโนโลยีทางการแพทย์
 กลยุทธ์ที่ ๕ การบริหารจัดการระบบบริการสุขภาพบนพื้นฐานความสมดุลทางเศรษฐกิจและสุขภาพของคน
 ไทย

กลยุทธ์ที่ ๖ การยกระดับศักยภาพระบบบริหารจัดการภาวะฉุกเฉินด้านสาธารณสุขเพื่อลดผลกระทบต่อ
 บริการทางเศรษฐกิจและสุขภาพ

หมวดหมู่ที่ ๕ ไทยเป็นประตูการค้าการลงทุนและยุทธศาสตร์ทางโลจิสติกส์ที่สำคัญของภูมิภาค

กลยุทธ์ที่ ๑ การสร้างจุดยืนของไทยภายใต้บริบทโลกใหม่

กลยุทธ์ที่ ๒ การพัฒนาโครงสร้างพื้นฐานและปัจจัยสนับสนุนเพื่อเป็นประตูการค้าการลงทุนและ
 ฐานเศรษฐกิจสำคัญของภูมิภาค

กลยุทธ์ที่ ๓ การผลักดันการลงทุนเพื่อปรับโครงสร้างอุตสาหกรรมเป้าหมายสู่ไทยแลนด์ ๔.๐

**หมวดหมู่ที่ ๖ ไทยเป็นศูนย์กลางอุตสาหกรรมอิเล็กทรอนิกส์อัจฉริยะและอุตสาหกรรมดิจิทัลของ
 เอเชีย**

กลยุทธ์ที่ ๑ การขับเคลื่อนสังคมและเศรษฐกิจไทยด้วยดิจิทัล

กลยุทธ์ที่ ๒ การพัฒนาต่อยอดฐานอุตสาหกรรมไฟฟ้าและอิเล็กทรอนิกส์

กลยุทธ์ที่ ๓ อุตสาหกรรมดิจิทัลในประเทศที่สามารถแข่งขันได้

กลยุทธ์ที่ ๔ การพัฒนาระบบนิเวศเพื่อสนับสนุนการพัฒนาอุตสาหกรรมอิเล็กทรอนิกส์อัจฉริยะ
 อุตสาหกรรมและบริการดิจิทัล

๒. มิติโอกาสและความเสมอภาคทางเศรษฐกิจและสังคม

**หมวดหมู่ที่ ๗ ไทยมีวิสาหกิจขนาดกลางและขนาดย่อมที่เข้มแข็ง มีศักยภาพสูง และสามารถแข่งขัน
 ได้**

กลยุทธ์ที่ ๑ การพัฒนาระบบนิเวศให้เอื้ออำนวยต่อการทำธุรกิจและการยกระดับความสามารถในการ
 แข่งขันของวิสาหกิจขนาดกลางและขนาดย่อม

กลยุทธ์ที่ ๒ การพัฒนาแพลตฟอร์มเชื่อมโยงฐานข้อมูลวิสาหกิจขนาดกลางและขนาดย่อม และส่งเสริมให้
 วิสาหกิจขนาดกลางและขนาดย่อมเข้าสู่ระบบ

กลยุทธ์ที่ ๓ จัดให้มีกลไกทางการเงินที่เหมาะสมกับลักษณะเฉพาะของวิสาหกิจขนาดกลางและขนาดย่อม
 เพื่อให้วิสาหกิจขนาดกลางและขนาดย่อมทุกกลุ่มสามารถเข้าถึงแหล่งทุนได้อย่างทั่วถึง

กลยุทธ์ที่ ๔ การส่งเสริมการพัฒนา วิสาหกิจขนาดกลางและขนาดย่อม ให้เป็นผู้ประกอบการในยุคดิจิทัล

กลยุทธ์ที่ ๕ การยกระดับประสิทธิภาพกระบวนการส่งเสริมวิสาหกิจขนาดกลางและขนาดย่อมของภาครัฐ

กลยุทธ์ที่ ๖ การพัฒนาระบบนิเวศให้เอื้อต่อการสร้างธุรกิจสตาร์ทอัพ และผู้ประกอบการที่ขับเคลื่อนด้วย
 นวัตกรรม รวมทั้งให้เข้าถึงแหล่งเงินทุนที่เหมาะสม และเชื่อมโยงเข้าสู่เครือข่ายระดับโลก และยกระดับสู่ตลาด
 ต่างประเทศ

กลยุทธ์ที่ ๗ การส่งเสริมวิสาหกิจเพื่อสังคมให้มีศักยภาพการดำเนินการในเชิงธุรกิจ

หมวดหมู่ที่ ๘ ไทยมีพื้นที่และเมืองอัจฉริยะที่น่าอยู่ ปลอดภัย เติบโตได้อย่างยั่งยืน

กลยุทธ์ที่ ๑ การสร้างความเข้มแข็งเศรษฐกิจฐานราก

กลยุทธ์ที่ ๒ การส่งเสริมกลไกความร่วมมือภาครัฐ เอกชน ประชาชน และประชาสังคมเพื่อการพัฒนาพื้นที่และเมือง

กลยุทธ์ที่ ๓ การสร้างความพร้อมด้านโครงสร้างพื้นฐาน โลจิสติกส์ และดิจิทัลรองรับพื้นที่เศรษฐกิจหลักและเมือง

กลยุทธ์ที่ ๔ การเสริมสร้างความเข้มแข็งในการบริหารจัดการพื้นที่และเมือง

หมวดหมู่ที่ ๙ ไทยมีความยากจนข้ามรุ่นลดลง และมีความคุ้มครองทางสังคมที่เพียงพอ เหมาะสม

กลยุทธ์ที่ ๑ การแก้ปัญหาความยากจนข้ามรุ่นแบบมุ่งเป้าให้ครัวเรือนหลุดพ้นความยากจนอย่างยั่งยืน

กลยุทธ์ที่ ๒ การสร้างโอกาสที่เสมอภาคแก่เด็กจากครัวเรือนยากจนข้ามรุ่น

กลยุทธ์ที่ ๓ การยกระดับความคุ้มครองทางสังคมสำหรับคนทุกช่วงวัย

กลยุทธ์ที่ ๔ การพัฒนาระบบความคุ้มครองทางสังคมให้มีประสิทธิภาพ

กลยุทธ์ที่ ๕ การบูรณาการฐานข้อมูลเพื่อลดความยากจนข้ามรุ่นและจัดความคุ้มครองทางสังคม

๓. มิติความยั่งยืนของทรัพยากรธรรมชาติและสิ่งแวดล้อม

หมวดหมู่ที่ ๑๐ ไทยมีเศรษฐกิจหมุนเวียนและสังคมคาร์บอนต่ำ

กลยุทธ์ที่ ๑ การพัฒนาอุตสาหกรรมและบริการตามหลักเศรษฐกิจหมุนเวียนและสังคมคาร์บอนต่ำ

กลยุทธ์ที่ ๒ การสร้างรายได้สุทธิให้ชุมชน ท้องถิ่น และเกษตรกร จากเศรษฐกิจหมุนเวียนและสังคมคาร์บอนต่ำ

กลยุทธ์ที่ ๓ การฟื้นฟูทรัพยากรธรรมชาติและเพิ่มประสิทธิภาพการใช้ทรัพยากรอย่างชาญฉลาดบนหลักปรัชญาของเศรษฐกิจพอเพียง

กลยุทธ์ที่ ๔ การพัฒนาเทคโนโลยี นวัตกรรมและกลไกสนับสนุนเศรษฐกิจหมุนเวียนและสังคมคาร์บอนต่ำ

กลยุทธ์ที่ ๕ การปรับพฤติกรรมทางเศรษฐกิจและการดำรงชีพเข้าสู่วิถีชีวิตใหม่อย่างยั่งยืน

หมวดหมู่ที่ ๑๑ ไทยสามารถลดความเสี่ยงและผลกระทบจากภัยธรรมชาติและ การเปลี่ยนแปลงสภาพภูมิอากาศ

กลยุทธ์ที่ ๑ การป้องกันและลดผลกระทบจากภัยธรรมชาติและ การเปลี่ยนแปลงสภาพภูมิอากาศในพื้นที่สำคัญ

กลยุทธ์ที่ ๒ การพัฒนาและเพิ่มศักยภาพประชาชนและชุมชน ในการรับมือกับภัยธรรมชาติและ การเปลี่ยนแปลงสภาพภูมิอากาศ

กลยุทธ์ที่ ๓ การใช้วิทยาศาสตร์และเทคโนโลยีในการบริหารจัดการความเสี่ยงจากภัยธรรมชาติและ การเปลี่ยนแปลงสภาพภูมิอากาศ

กลยุทธ์ที่ ๔ การอนุรักษ์ฟื้นฟูทรัพยากรธรรมชาติระบบนิเวศเพื่อป้องกันและลดผลกระทบจากภัยธรรมชาติและ การเปลี่ยนแปลงสภาพภูมิอากาศ

กลยุทธ์ที่ ๕ การส่งเสริมความร่วมมือกับต่างประเทศเพื่อบริหารจัดการ และลดความเสี่ยงจากภัยธรรมชาติและ การเปลี่ยนแปลงสภาพภูมิอากาศ

๔. มิติปัจจัยผลักดันการพลิกโฉมประเทศ

หมวดหมู่ที่ ๑๒ ไทยมีกำลังคนสมรรถนะสูง มุ่งเรียนรู้อย่างต่อเนื่อง ตอบโจทย์การพัฒนาแห่งอนาคต
กลยุทธ์ที่ ๑ คนไทยทุกช่วงวัยได้รับการพัฒนาในทุกมิติ

กลยุทธ์ที่ ๒ การพัฒนากำลังคนสมรรถนะสูง

กลยุทธ์ที่ ๓ ส่งเสริมการเรียนรู้ตลอดชีวิต

หมวดหมู่ที่ ๑๓ ไทยมีภาครัฐที่ทันสมัย มีประสิทธิภาพ และตอบโจทย์ประชาชน

กลยุทธ์ที่ ๑ การพัฒนาคุณภาพการให้บริการภาครัฐที่ตอบโจทย์ สะดวก และประหยัด

กลยุทธ์ที่ ๒ การปรับเปลี่ยนการบริหารจัดการและโครงสร้างของภาครัฐให้ยืดหยุ่น เชื่อมโยง เปิดกว้าง และมีประสิทธิภาพเพื่อรองรับการเปลี่ยนแปลงที่เอื้อต่อการพัฒนาประเทศ

กลยุทธ์ที่ ๓ การปรับเปลี่ยนภาครัฐเป็นรัฐบาลดิจิทัลที่ใช้ข้อมูลในการบริหารจัดการเพื่อการพัฒนาประเทศ

กลยุทธ์ที่ ๔ การสร้างระบบบริหารภาครัฐที่ส่งเสริมการปรับเปลี่ยนและพัฒนาบุคลากร ให้มีทักษะที่จำเป็นในการให้บริการภาครัฐดิจิทัล และปรับปรุงกฎหมาย ระเบียบ มาตรการภาครัฐให้เอื้อต่อการพัฒนาประเทศ

ความเชื่อมโยงระหว่างหมวดหมู่การพัฒนาที่เป้าหมายหลักแสดงไว้ในแผนภาพที่ ๓.๑ โดยหมวดหมู่การพัฒนาที่กำหนดขึ้นเป็นประเด็นที่มีลักษณะเชิงบูรณาการที่ครอบคลุมการพัฒนาตั้งแต่ในระดับต้นน้ำจนถึงปลายน้ำ และสามารถนำไปสู่ผลพัฒนาทั้งในมิติเศรษฐกิจ สังคม ทรัพยากรธรรมชาติและสิ่งแวดล้อมไปพร้อมๆ กัน ทำให้หมวดหมู่แต่ละประการสามารถสนับสนุนเป้าหมายหลักได้มากกว่าหนึ่งข้อ นอกจากนี้การพัฒนาภายใต้แต่ละหมวดหมู่ไม่ได้แยกขาดจากกัน แต่มีการสนับสนุนหรือเอื้อประโยชน์ซึ่งกันและกัน

แผนภาพที่ ๓.๑ ความเชื่อมโยงระหว่างหมวดหมู่การพัฒนาที่เป้าหมายหลัก



ความเชื่อมโยงยุทธศาสตร์การพัฒนาจังหวัดกับยุทธศาสตร์การพัฒนาของเทศบาลตำบลสมหวัง
 โครงสร้างเชื่อมโยงแผนยุทธศาสตร์การพัฒนาเทศบาลตำบลสมหวัง (พ.ศ. ๒๕๖๖ - ๒๕๗๐)

แผนพัฒนาท้องถิ่นเทศบาลตำบลสมหวัง (พ.ศ. ๒๕๖๖-๒๕๗๐)

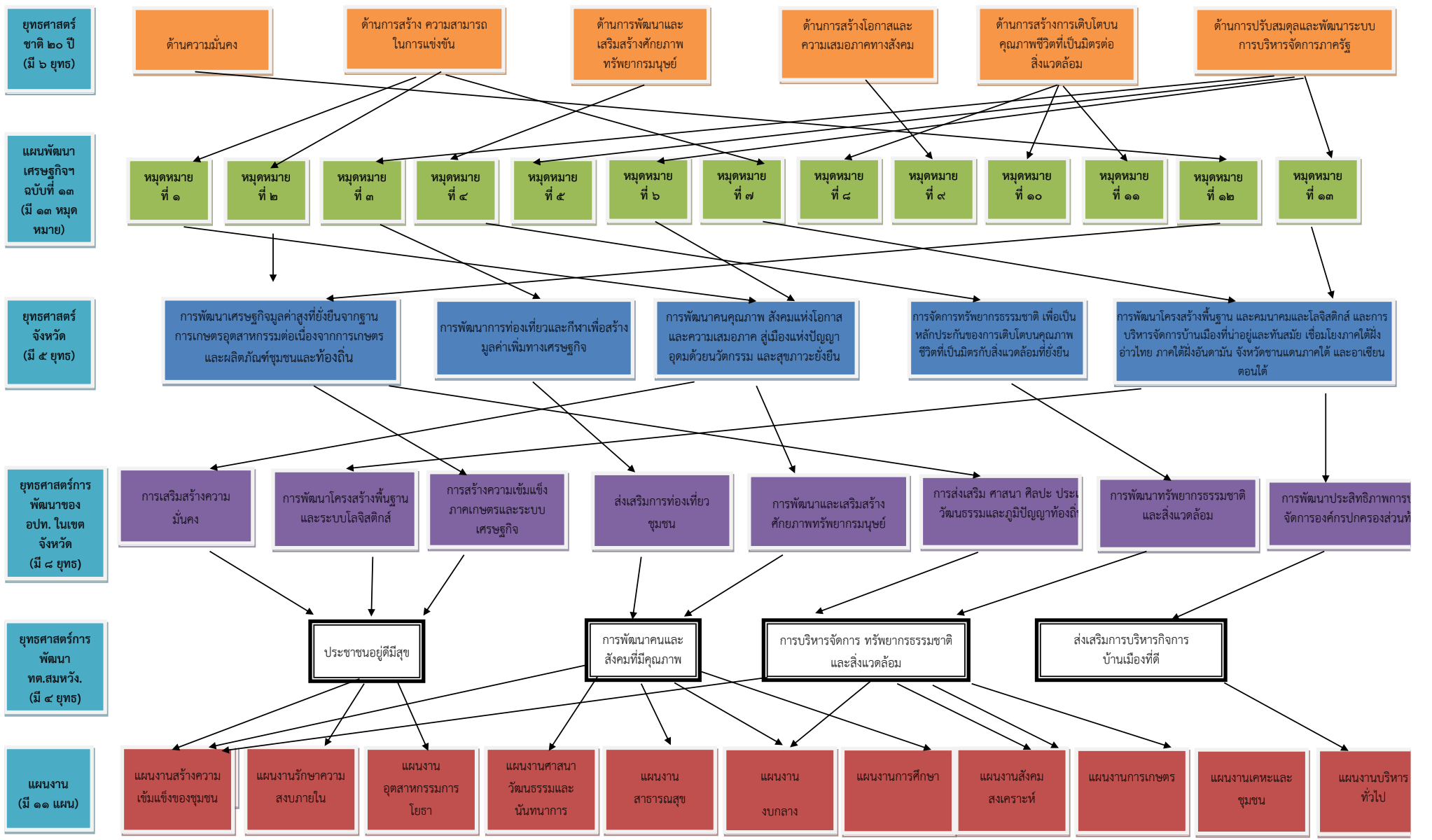

๓) แผนพัฒนาภาค/แผนพัฒนากลุ่มจังหวัด/แผนพัฒนาจังหวัด

แผนพัฒนาภาคใต้ กรอบแผนพัฒนาภาค พ.ศ.๒๕๖๖ - ๒๕๗๐

ทิศทางการพัฒนาภาค เป็น “แหล่งท่องเที่ยวและบริการที่มีคุณภาพ แหล่งผลิตสินค้าเกษตรปลอดภัยและมูลค่าสูง เชื่อมโยงเศรษฐกิจระหว่างภูมิภาค” โดยกำหนดทิศทางการพัฒนาภาคใต้ (S Direction) ที่ให้ความสำคัญกับการพัฒนา PEARL โดยมุ่งยกระดับการบริการด้านการท่องเที่ยวที่มีคุณภาพ มาตรฐาน ปลอดภัย และมีมูลค่าสูง (P: Premium Services & Tourism) การอนุรักษ์ฟื้นฟูทรัพยากรธรรมชาติและสิ่งแวดล้อมเพื่อเป็นฐานการผลิตสำหรับสาขาเศรษฐกิจสำคัญของภาค (E: Environment & Natural Resources Reservation) ส่งเสริมการผลิตสินค้าเกษตรปลอดภัยและการแปรรูปเพื่อสร้างมูลค่าเพิ่ม (A: Agro-based Industries and Organic Farmland) ส่งเสริมการนำงานวิจัยและพัฒนาและนวัตกรรมในการแปรรูปสินค้าเกษตรหลักของภาคเป็นผลิตภัณฑ์มูลค่าสูง (R: Research, Innovation & Technology) และพัฒนาพื้นที่ระเบียงเศรษฐกิจภาคใต้ เพื่อเป็นพื้นที่เศรษฐกิจใหม่ที่สามารถเชื่อมโยงการค้าการลงทุนกับเขตพัฒนาเศรษฐกิจทั้งในและนอกภูมิภาค (L: Linked Economic Corridor)

เป้าหมายรวม

- ๑) อัตราการเจริญเติบโตทางเศรษฐกิจของภาคใต้ขยายตัวเพิ่มขึ้น
- ๒) สัมประสิทธิ์ความไม่เสมอภาค (Gini Coefficient) ในการกระจายรายได้ของภาคใต้ลดลง

ยุทธศาสตร์และแนวทางการพัฒนา

๑) พัฒนาและยกระดับการท่องเที่ยวและบริการ และธุรกิจต่อเนื่องด้านการท่องเที่ยวสู่การท่องเที่ยวและบริการที่มีมาตรฐานและมีมูลค่าสูง

- (๑) พัฒนาแหล่งท่องเที่ยวและระบบบริการพื้นฐานและสิ่งอำนวยความสะดวก
- (๒) ยกระดับมาตรฐานบริการการท่องเที่ยวและส่งเสริมธุรกิจ
- (๓) พัฒนากิจกรรมและบริการท่องเที่ยวให้มีความหลากหลายและสร้างสรรค์
- (๔) ประชาสัมพันธ์การท่องเที่ยวและส่งเสริมการตลาดด้วยเทคโนโลยีดิจิทัล

๒) พัฒนาและยกระดับอุตสาหกรรมการแปรรูปสินค้าเกษตรด้วยนวัตกรรมเพื่อสร้างมูลค่าเพิ่ม

- (๑) ส่งเสริมการพัฒนาอุตสาหกรรมโอเลโอเคมีคอลแบบครบวงจร
- (๒) สนับสนุนการวิจัยและพัฒนาเทคโนโลยีชีวภาพ
- (๓) สนับสนุนผู้ประกอบการ SMEs และ Start Up ในการใช้ความคิดสร้างสรรค์เพื่อพัฒนาและเพิ่มมูลค่า

สินค้าอุตสาหกรรม

๓) พัฒนาและส่งเสริมการผลิตและการแปรรูปเพื่อสร้างมูลค่าเพิ่มสินค้าเกษตรหลักของภาค

- (๑) เพิ่มประสิทธิภาพการผลิตและพัฒนาคุณภาพผลผลิตโดยการใช้เทคโนโลยีและนวัตกรรมทางการเกษตร
- (๒) ยกระดับการผลิตสินค้าเกษตรที่เป็นอัตลักษณ์ของภาค
- (๓) ต่อยอดการพัฒนาการผลิตสู่ระบบเกษตรมาตรฐานต่างๆ
- (๔) ส่งเสริมการตลาดเกษตรแบบผสมผสาน
- (๕) สร้างความเข้มแข็งให้กับกลุ่มเกษตรกร
- (๖) พัฒนาโครงสร้างพื้นฐานและระบบโลจิสติกส์เพื่อสนับสนุนภาคการเกษตร

(๗) พัฒนาระบบตลาดที่ทันสมัยและมีความหลากหลาย

๔ อนุรักษ์ ฟื้นฟู และบริหารจัดการทรัพยากรธรรมชาติและสิ่งแวดล้อมอย่างเป็นระบบ เพื่อเป็นฐานการพัฒนาที่ยั่งยืน

(๑) เพิ่มประสิทธิภาพการจัดการฐานทรัพยากรให้มีความอุดมสมบูรณ์

(๒) บริหารจัดการน้ำอย่างเป็นระบบ

(๓) ส่งเสริมการใช้พลังงานทดแทน

(๔) บริหารจัดการและแก้ไขปัญหาสิ่งแวดล้อม

๕ พัฒนาพื้นที่เศรษฐกิจพิเศษชายแดนและด่านชายแดนให้เอื้อต่อการค้าการลงทุน

(๑) พัฒนาพื้นที่บริเวณเขตเศรษฐกิจพิเศษชายแดน

(๒) พัฒนาโครงสร้างพื้นฐาน สิ่งอำนวยความสะดวก และระบบโลจิสติกส์

(๓) สนับสนุนมาตรการจูงใจให้กับผู้ประกอบการ

(๔) เตรียมความพร้อมกำลังแรงงานที่มีศักยภาพ

๖ พัฒนาพื้นที่ระเบียงเศรษฐกิจภาคใต้ เพื่อเป็นพื้นที่เศรษฐกิจใหม่และสามารถเชื่อมโยงการค้าการลงทุนกับเขตพัฒนาเศรษฐกิจพิเศษภาคตะวันออก และกลุ่มประเทศ BIMSTEC

(๑) พัฒนาประตูการค้าฝั่งตะวันตก (Western Gateway)

(๒) พัฒนาประตูการท่องเที่ยวอ่าวไทยและอันดามัน (Royal Coast & Andaman Route)

(๓) พัฒนาอุตสาหกรรมฐานชีวภาพและการแปรรูปการเกษตรมูลค่าสูง (Bio-Based & Processed Agricultural Products)

(๔) การอนุรักษ์ทรัพยากรธรรมชาติการส่งเสริมวัฒนธรรม และการพัฒนาเมืองน่าอยู่ (Green Culture & Livable Cities)

แผนพัฒนากลุ่มจังหวัดภาคใต้ฝั่งอ่าวไทย พ.ศ. ๒๕๖๖-๒๕๗๐

ตามแผนพัฒนากลุ่มจังหวัดภาคใต้ฝั่งอ่าวไทย (พ.ศ.๒๕๖๖ – ๒๕๗๐) ได้กำหนด

เป้าหมายการพัฒนา

"พัฒนาการท่องเที่ยว การเกษตร อุตสาหกรรมชีวภาพ สู่ผลิตภัณฑ์และบริการที่มีคุณภาพ และมูลค่าสูงอย่างยั่งยืน"

ประเด็นการพัฒนาของกลุ่มจังหวัดภาคใต้ฝั่งอ่าวไทยจำนวน ๕ ประเด็นมีรายละเอียดดังนี้

ประเด็นที่ ๑ การพัฒนาด้านการเกษตร (พืช ประมง ปศุสัตว์สมุนไพร และไม้เศรษฐกิจ)

ประเด็นที่ ๒ การพัฒนาด้านการท่องเที่ยว

ประเด็นที่ ๓ การพัฒนาด้านอุตสาหกรรม การค้า การลงทุน และการค้าระหว่างประเทศ

ประเด็นที่ ๔ การพัฒนาโครงสร้างพื้นฐาน การขนส่ง โลจิสติกส์เครือข่ายการสื่อสาร และพลังงาน

ประเด็นที่ ๕ การพัฒนาด้านสังคมและสิ่งแวดล้อม

แผนพัฒนาจังหวัดพัทลุง พ.ศ.๒๕๖๖-๒๕๗๐

วิสัยทัศน์ (Vision)

เมืองแห่งความยั่งยืนด้านเศรษฐกิจ สังคม ความมั่นคง สิ่งแวดล้อมและทรัพยากรธรรมชาติ

(Value based economy and Sustainability Phatthalung)

โดยกำหนดนิยามของวิสัยทัศน์ในการขับเคลื่อนช่วงปี พ.ศ. ๒๕๖๖-๒๕๗๐ ดังนี้

เมืองแห่งความยั่งยืนด้านเศรษฐกิจ หมายถึง

- การเร่งฟื้นคืนสภาพเศรษฐกิจจากวิกฤติโควิด-19 ในมิติชุมชนสามารถสร้างงาน อาชีพให้การช่วยเหลือเพื่อการเดินทางเศรษฐกิจอย่างต่อเนื่อง ทัวถึง จนกลับมาเข้มแข็ง และเติบโตด้วยหลักปรัชญาของเศรษฐกิจพอเพียง
- เศรษฐกิจจังหวัดเติบโตอย่างต่อเนื่องจากการเกษตร ยึดหลักการผลิต การแปรรูป การพัฒนาเป็นผลิตภัณฑ์เพิ่มมูลค่าที่เหมาะสมกับระบบนิเวศน์ เกิดแบรนด์ทางการเกษตรในระดับในระดับประเทศและส่งออก จังหวัดสามารถใช้ทรัพยากรอย่างประหยัดมีประสิทธิภาพ ตั้งอยู่บนพื้นฐานของความสมดุลต่อสภาพแวดล้อม รักษาอัตราการผลิตให้อยู่ในระดับที่ไม่ก่อให้เกิดผลเสียทั้งในระยะสั้นและระยะยาว ตลอดจนผลผลิตทางการเกษตรมีความปลอดภัยต่อสุขภาพและพละานามัยของมนุษย์ เป็นการเกษตรจากการเรียนรู้บนพื้นฐานกระบวนการมีส่วนร่วมของชุมชนเกษตร และนำไปสู่การพึ่งพาตนเองของเกษตรกร ผลผลิตมีหลากหลายเพียงพอต่อการดำรงชีวิตและความมั่นคงทางอาหารของจังหวัด
- วัฒนธรรม ภูมิปัญญา ประเพณี ผลผลิตจากภูมิปัญญาของจังหวัด สามารถสร้างสรรค์เป็นนวัตกรรมผลิตภัณฑ์ เพื่อสร้างรายได้เข้าสู่จังหวัด ผลิตภัณฑ์ชุมชน แข่งขันได้ และมีกลุ่มเศรษฐกิจชุมชนเชื่อมโยงกันในตำบลและระหว่างตำบล และจังหวัดใกล้เคียง มีศักยภาพในการพึ่งตนเองและพึ่งกันเองทางเศรษฐกิจได้สูง และนำหลักปรัชญาของเศรษฐกิจพอเพียงมาเป็นฐานสำคัญในการพัฒนาเศรษฐกิจชุมชนให้มีความยั่งยืน
- แหล่งท่องเที่ยว กิจกรรมการท่องเที่ยว ทั้งในพื้นที่นิเวศน์ภูเขา-ทะเลสาบ-วัฒนธรรม ศาสนา ประเพณี มีชื่อเสียงระดับประเทศ และนานาชาติ มุ่งสู่อุตสาหกรรมการท่องเที่ยวเชิงอนุรักษ์และการท่องเที่ยวเพื่อการส่งเสริมสุขภาพแบบครบวงจร สามารถสร้างงานอาชีพรายได้ให้กับชุมชนและจังหวัดพัทลุงเป็นโมเดลความสำเร็จของประเทศที่โดดเด่นในการท่องเที่ยว เพื่อการเรียนรู้ ศึกษาดูงานการท่องเที่ยวเชิงอนุรักษ์ การท่องเที่ยวเพื่อสุขภาพ การท่องเที่ยวในเชิงวัฒนธรรม ชุมชนและท้องถิ่นมีความพร้อมในการเป็นเจ้าบ้านที่ดี เกิดนวัตกรรมกิจกรรมท่องเที่ยวเพิ่มมูลค่า มีแหล่งจุดใจทางการท่องเที่ยวที่ได้รับการสร้างสรรค์และพัฒนาขึ้น (Tourism Land mark)
- จังหวัดพัทลุงเป็นต้นแบบของโมเดลเศรษฐกิจที่ให้ความสำคัญกับเรื่องของเทคโนโลยีชีวภาพ การหมุนเวียนใช้ซ้ำเพื่อให้เกิดประโยชน์สูงสุด และการดูแลสิ่งแวดล้อม (BCG Model) ของประเทศ
- จังหวัดพัทลุงมีพื้นที่เศรษฐกิจใหม่จากการท่องเที่ยว การบริการ การโลจิสติกส์ การเกษตร การแพทย์ การบริการผู้สูงอายุ การศึกษา ที่เกิดขึ้นกระจายครอบคลุมทั่วทั้งจังหวัด มีศักยภาพในการเชื่อมโยงเศรษฐกิจ ภาคใต้ฝั่งอันดามัน ภาคใต้ฝั่งอ่าวไทย จังหวัดชายแดนภาคใต้ และสามารถกระจายการเติบโตทางเศรษฐกิจ ทั้งในส่วนของ การพัฒนาตลอดเส้นทางหลัก แหล่งท่องเที่ยวสำคัญ แหล่งเศรษฐกิจชุมชนสำคัญ ที่สามารถสร้างงานอาชีพและรายได้ที่มั่นคง ให้กับชุมชนและประชาชน
- ระบบโครงสร้างพื้นฐาน การคมนาคมขนส่ง และโลจิสติกส์ มีมาตรฐานเชื่อมโยงฝั่งอันดามัน อ่าวไทย และจังหวัดชายแดนภาคใต้ อย่างเป็นระบบรองรับการเติบโตทางด้านเศรษฐกิจ และการขยายตัวของเมือง พัฒนาชุมชนเมืองแห่งท่องเที่ยวให้เป็น Smart city และมีความก้าวหน้าในการสร้างสนามบินในจังหวัด

เมืองแห่งความยั่งยืนด้านสังคม หมายถึง

- คนพัทลุงมีความรักทางวัฒนธรรม และวิถีดั้งเดิมที่มีคุณค่า มีการศึกษาดี เรียนรู้ตลอดชีวิต มีทักษะศตวรรษที่ ๒๑ ความเป็นพลเมืองไทย พลเมืองอาเซียน พลเมืองโลก และความรักภาคภูมิใจในจังหวัดสูงมีความสามารถในการสร้างสรรค์นวัตกรรม และการปรับตัวท่ามกลางความเปลี่ยนแปลงสูง เป็นเมืองแห่งความเข้มแข็ง ของวิถีชีวิต และเป็นแหล่งที่อยู่อาศัยที่เรียบง่ายในระดับชั้นนำของประเทศ
- คนพัทลุงมีคุณภาพ คนพัทลุงตื่นตัวทางการเรียนรู้ เป็นเมืองการศึกษา ผู้คนใฝ่รู้ เรียนรู้ ตลอดชีวิต วัฒนธรรมการศึกษาเข้มแข็ง สถานศึกษาทุกระดับมีคุณภาพ มาตรฐาน สามารถสร้างนวัตกรรมสังคมบนฐานของชุมชน เพื่อการพึ่งตนเอง เกิดแหล่งเรียนรู้ในชุมชนที่หลากหลาย เพื่รองรับเศรษฐกิจและสังคมแห่งอนาคต
- คนพัทลุงมีสุขภาพสมบูรณ์แข็งแรงทุกมิติ (กาย สติปัญญา จิตใจ อารมณ์ สังคม สิ่งแวดล้อมฯ) ได้รับการพัฒนาศักยภาพในการจัดการสุขภาวะตนเอง ชุมชนตามศักยภาพที่มีอยู่ พัฒนาจังหวัดให้มุ่งสู่ความเป็นเลิศในการเป็นเมืองสุขภาพดี ปัญหาที่ยั่งยืน สถานบริการสุขภาพมีมาตรฐานในการจัดบริการที่ประชาชนเข้าถึงบริการด้วยความเชื่อมั่นปลอดภัย และจังหวัดพัทลุงเป็นศูนย์กลางของการส่งเสริมสุขภาพ มีความพร้อมในการเป็นศูนย์บำบัดและฟื้นฟูสุขภาพผู้สูงอายุที่มีคุณภาพและมาตรฐานระดับสากล
- ชุมชน ประชาชนมีวิถีชีวิตเรียบง่าย มีความรับผิดชอบต่อสังคม มุ่งต่อส่วนรวม ดำเนินชีวิตด้วยหลักปรัชญาของเศรษฐกิจพอเพียง เป็นแหล่งเรียนรู้วิถีชุมชนในระดับประเทศ สามารถสร้างคุณค่าทางการท่องเที่ยว
- ประชาชนมีอาชีพ มีรายได้เพียงพอต่อการดำรงชีพ มีหลักประกันความมั่นคง มีความปลอดภัยในชีวิตและทรัพย์สิน ได้รับความคุ้มครองตามกฎหมายอย่างเสมอภาคและเป็นธรรม มีศักดิ์ศรีของความเป็นมนุษย์ สามารถดำรงชีวิตในสังคมได้อย่างมีความสุข มีความมั่นคงในชีวิต (มีงาน มีอาชีพ มีรายได้ มีที่อยู่อาศัย และมีความปลอดภัยในชีวิตและทรัพย์สิน)
- วัฒนธรรม ประเพณีของชุมชนได้รับการจัดการอย่างเข้มแข็ง มีคุณค่าทางการพัฒนาทางสังคมและเศรษฐกิจของชุมชน จังหวัดพัทลุงเป็นจังหวัดที่โดดเด่นของการส่งเสริมและพัฒนาสถาบันหลักของชาติ (ชาติ ศาสนา พระมหากษัตริย์) เป็นเมืองจิตอาสาทำดีด้วยหัวใจ และมีความเข้มแข็งของการปกครองในระบอบประชาธิปไตยอันมีพระมหากษัตริย์เป็นประมุข

เมืองแห่งความยั่งยืนด้านทรัพยากรธรรมชาติ หมายถึง

- ทรัพยากรธรรมชาติของจังหวัดพัทลุงได้รับการอนุรักษ์ ฟื้นฟู พัฒนา และบริหารการใช้ประโยชน์ที่คำนึงถึงการใช้อย่างยั่งยืน พื้นที่ป่า พื้นที่ที่ได้รับการจัดการระบบนิเวศน์ และมีทรัพยากรสัตว์ น้ำ พืชพันธุ์ เพิ่มขึ้นอย่างต่อเนื่อง เกิดคุณค่าทางสังคม และหนุนเสริมการพัฒนาเศรษฐกิจเป็นโมเดลการพัฒนาเศรษฐกิจฐานชีวภาพ เศรษฐกิจหมุนเวียน และเศรษฐกิจสีเขียวของประเทศ (BCG Model)
- ปัญหาทางสิ่งแวดล้อม ภัยทางธรรมชาติ ลดลง อย่างต่อเนื่อง มีระบบการจัดการ การป้องกันและการรับมือที่มีประสิทธิภาพ มีกลไกเชิงนวัตกรรม เพื่อการจัดการความยั่งยืนของทรัพยากรธรรมชาติ เกิดโมเดลในชุมชนด้านความสำเร็จในการลดและยังภัยธรรมชาติซ้ำซากทั้งอุทกภัย และภัยแล้ง และสาธารณภัยอื่นที่คุกคามต่อเศรษฐกิจ สังคมของพื้นที่
- สังคมพัทลุงเป็นสังคมที่ให้ความสำคัญกับการสร้างเมืองสีเขียว เกิดนวัตกรรมการรักษัธรรมชาติในทุกหมู่บ้าน ปัญหาการบุกรุกทำลายป่าไม้ ทรัพยากรลดลง พื้นที่ป่าไม้เพิ่มมากขึ้นอย่างต่อเนื่อง
- พัทลุงเป็นเมืองอากาศบริสุทธิ์ ไม่มีมลพิษทางสิ่งแวดล้อม การจัดการขยะมีมาตรฐานเมืองสิ่งแวดล้อมที่ดี เป็นเมืองพลังงานสะอาด

เมืองแห่งความยั่งยืนด้านความมั่นคง หมายถึง

- จังหวัดพัทลุงเป็นเมืองที่มีความสงบ คนมีความเข้มแข็ง มีความตระหนักในเรื่องความมั่นคง และมีส่วนร่วมในการแก้ปัญหา มีความจงรักภักดีต่อสถาบันหลักของชาติ และสามารถรวมพลังเพื่อสร้างการเมืองในระบบประชาธิปไตย ในพื้นที่ที่มีเสถียรภาพ
- จังหวัดพัทลุงสามารถป้องกันและแก้ไขปัญหาที่กระทบต่อความมั่นคง แก้ไขปัญหาเดิมที่มีอยู่อย่างจริงจังจนยุติไม่ส่งผลต่อการพัฒนาจังหวัดพร้อมทั้งมีระบบติดตามเฝ้าระวัง ป้องกันและแก้ไขปัญหาที่จะเกิดขึ้นได้อย่างมีประสิทธิภาพ
- ความสามารถในการรักษาความมั่นคง และผลประโยชน์ทางทรัพยากรธรรมชาติและสิ่งแวดล้อม
- จังหวัดพัทลุงมีความเข้มแข็งของกลไกการบริหารจัดการความมั่นคงแบบบูรณาการในระดับจังหวัด อำเภอ ตำบล หมู่บ้าน สามารถติดตามเฝ้าระวัง แจ้งเตือน ป้องกัน และแก้ไขปัญหาความมั่นคงของจังหวัดได้อย่างเป็นรูปธรรม มีนวัตกรรมความมั่นคงระดับชุมชน เพื่อการจัดการตนเองและเกิดหมู่บ้านต้นแบบของการจัดการความมั่นคงในการพึ่งตนเองและพึ่งกันเองอย่างเข้มแข็งในทุกตำบล

เป้าประสงค์รวมของแผนการพัฒนา (Goal)

เพื่อให้สอดคล้องกับศักยภาพการพัฒนาจังหวัดและบริบทการเปลี่ยนแปลงทางเศรษฐกิจและสังคมของประเทศ และก้าวไปสู่วิสัยทัศน์การพัฒนาจังหวัดที่พึงปรารถนาในระยะเวลา ๕ ปี จังหวัดจึงกำหนดเป้าประสงค์รวมของการพัฒนาของการเป็นเมืองแห่งความยั่งยืนด้านเศรษฐกิจ สังคม ความมั่นคง และทรัพยากรธรรมชาติของประเทศ ดังนี้

๑. การเติบโตทางเศรษฐกิจในด้านผลิตภัณฑ์มวลรวมเฉลี่ยของจังหวัดจากฐานของการเกษตร การท่องเที่ยว การค้า และการบริการ ไม่น้อยกว่า ... ล้านบาท
๒. ประชาชนมีความมั่นคงในชีวิต มีอาชีพและรายได้ที่มั่นคงได้รายเฉลี่ยต่อหัวต่อคนต่อปีไม่น้อยกว่า ... บาท
๓. จังหวัดพัทลุงมีความอยู่เย็นเป็นสุขร่วมกันของสังคมที่เติบโตอย่างต่อเนื่อง โดยมีค่าดัชนีความอยู่เย็นเป็นสุขร่วมกันในสังคมไม่น้อยกว่า ...
๔. คนพัทลุงเป็นคนคุณภาพใฝ่รู้ เรียนรู้ตลอดชีวิต ปรับตัวทันการเปลี่ยนแปลง โดยมีดัชนีการพัฒนามนุษย์อยู่ในระดับ ... และเป็นสังคมที่มีความก้าวหน้าในสังคมอยู่ในระดับ ...
๕. พัทลุงเมืองสีเขียว ทรัพยากร ธรรมชาติอุดมสมบูรณ์ ชุมชนมีสิ่งแวดล้อมดี ดัชนีวัดคุณภาพสิ่งแวดล้อมอยู่ในระดับ ...
๖. พัทลุงเป็นเมืองที่มีความสงบเรียบร้อย ประชาชนมีความปลอดภัยในชีวิตและทรัพย์สิน อัตราการลดลงของอาชญากรรมไม่น้อยกว่าร้อยละ ...

ประเด็นการพัฒนา (Strategic Issue)

เพื่อการขับเคลื่อนแผนการพัฒนาสู่การปฏิบัติ จังหวัดพัทลุงได้กำหนดประเด็นการพัฒนา ๕ ประเด็น เพื่อเป็นกรอบแนวทางในการขับเคลื่อนการพัฒนาจังหวัด โดยจัดลำดับความสำคัญของประเด็นการพัฒนา ดังนี้

ประเด็นการพัฒนาที่ ๑ การพัฒนาเศรษฐกิจมูลค่าสูงที่ยั่งยืนจากฐานการเกษตรอุตสาหกรรมต่อเนื่องจากการเกษตร และผลิตภัณฑ์ชุมชนและท้องถิ่น

ประเด็นการพัฒนาที่ ๒ การพัฒนาการท่องเที่ยวและกีฬาเพื่อสร้างมูลค่าเพิ่มทางเศรษฐกิจ

ประเด็นการพัฒนาที่ ๓ การพัฒนาคุณภาพ สังคมแห่งโอกาสและความเสมอภาค สู่เมืองแห่งปัญญา อุดมด้วยนวัตกรรม และสุขภาวะยั่งยืน

ประเด็นการพัฒนาที่ ๔ การจัดการทรัพยากรธรรมชาติ เพื่อเป็นหลักประกันของการเติบโตบนคุณภาพชีวิตที่เป็นมิตรกับสิ่งแวดล้อมที่ยั่งยืน

ประเด็นการพัฒนาที่ ๕ การพัฒนาโครงสร้างพื้นฐาน และคมนาคมและโลจิสติกส์ และการบริหารจัดการ บ้านเมืองที่น่าอยู่และทันสมัย เชื่อมโยงภาคใต้ฝั่งอ่าวไทย ภาคใต้ฝั่งอันดามัน จังหวัดชายแดนภาคใต้ และอาเซียน ตอนใต้

แผนพัฒนาอำเภอองครักษ์ พ.ศ.๒๕๖๖-๒๕๗๐

วิสัยทัศน์ของอำเภอองครักษ์

“ผลิตผลทางการเกษตรและผลิตภัณฑ์ชุมชนมีคุณภาพ การท่องเที่ยวเชิงอนุรักษ์ และสังคมสงบสุข”

พันธกิจอำเภอองครักษ์

๑. ขับเคลื่อนโครงการอันเนื่องมาจากพระราชดำริ สนับสนุนแนวทางการดำเนินชีวิตแบบเศรษฐกิจพอเพียง
๒. ส่งเสริมสนับสนุนการเกษตรให้มีการพัฒนาพื้นที่เพาะปลูกให้มีศักยภาพทั้งในด้านคุณภาพและปริมาณ รวมถึงการบริหารจัดการอย่างมีประสิทธิภาพ
๓. พัฒนาและส่งเสริมอาชีพให้ประชาชน สนับสนุนส่งเสริมผลิตผลทางการเกษตรและผลิตภัณฑ์ชุมชนสู่ตลาดเพื่อสร้างมวลรวมผลผลิต และรายได้ที่มั่นคงให้เกษตรกร
๔. พัฒนาและส่งเสริมการท่องเที่ยวเชิงนิเวศน์ภายใต้หลักการแหล่งท่องเที่ยวสะอาด ปลอดภัย และรักษาทรัพยากรธรรมชาติที่ยั่งยืน
๕. ส่งเสริมสวัสดิการด้านสาธารณสุข ให้ทั่วถึงประชาชนทุกกลุ่ม ส่งเสริมกิจกรรมด้านกีฬา การออกกำลังกาย เพื่อให้ประชาชนมีคุณภาพที่ดี รวมทั้งให้หมู่บ้านชุมชนน่าอยู่น่าอาศัย
๖. อนุรักษ์ฟื้นฟูทรัพยากรธรรมชาติและสิ่งแวดล้อม ศิลปวัฒนธรรมศาสนา ภูมิปัญญาท้องถิ่น
๗. ดำเนินการเกี่ยวกับการรักษาความสงบเรียบร้อย ความมั่นคงในชีวิตและทรัพย์สินของประชาชน การอำนวยความสะดวก การแก้ไขปัญหาเสพติด

วัตถุประสงค์ (เป้าหมายรวม)

- (๑) มูลค่าผลผลิตและรายได้ทางด้านการเกษตรอุตสาหกรรมต่อเนื่องจากการเกษตรและผลิตภัณฑ์ชุมชนและท้องถิ่น
- (๒) การท่องเที่ยวเชิงอนุรักษ์ ที่มีมาตรฐานภายใต้การมีส่วนร่วมและสร้างรายได้ที่ยั่งยืนสู่ชุมชน
- (๓) คนดี มีคุณธรรม จริยธรรม มีคุณภาพ ศักยภาพ ความสามารถในการแข่งขัน รู้เท่าทันการเปลี่ยนแปลง สู้สังคมฐานความรู้
- (๔) ประชาชนมีสุขภาพที่สมบูรณ์ในทุกมิติและได้รับบริการทางการแพทย์และสาธารณสุขที่มีคุณภาพ
- (๕) ผู้สูงอายุ ผู้พิการ คราวเรือนยากจน และผู้ด้อยโอกาส มีหลักประกันด้านความมั่นคงในชีวิต และมีศักดิ์ศรีของความเป็นมนุษย์
- (๖) ครอบครัวอบอุ่น ชุมชนเข้มแข็ง มีความสามารถในการบริหารจัดการชุมชน และพึ่งตนเองได้อย่างยั่งยืน ควบคู่กับการสืบสาน อนุรักษ์ วัฒนธรรมและภูมิปัญญาท้องถิ่น
- (๗) สังคมมีความมั่นคง ปลอดภัยในชีวิตและทรัพย์สิน ปราศจากอบายมุขและสิ่งเสพติด มีสภาพแวดล้อมที่ดี ไปสู่สังคมสงบสุข

ประเด็นการพัฒนาอำเภอ (ประเด็นยุทธศาสตร์)

ประเด็นการพัฒนา ที่ ๑ : การพัฒนาเศรษฐกิจมูลค่าสูงที่ยั่งยืนจากฐานการเกษตร การท่องเที่ยววิถีชุมชน และการอุตสาหกรรมต่อเนื่องจากการเกษตร ผลิตภัณฑ์ชุมชนและท้องถิ่น

ประเด็นการพัฒนาที่ ๒ : การพัฒนาคุณภาพ สังคมแห่งโอกาสและความเสมอภาค สู้เมืองแห่งปัญญา อุดมด้วยนวัตกรรม และสุขภาวะยั่งยืน

ประเด็นการพัฒนาที่ ๓ : การจัดการทรัพยากรธรรมชาติ เพื่อเป็นหลักประกันของการเติบโตบนคุณภาพชีวิตที่เป็นมิตรกับสิ่งแวดล้อมที่ยั่งยืน

ประเด็นการพัฒนาที่ ๔ : การพัฒนาโครงสร้างพื้นฐาน การคมนาคมและโลจิสติกส์ และการบริหารจัดการบ้านเมืองที่น่าอยู่และทันสมัย เชื่อมโยงภาค ใต้ฝั่งอ่าวไทย ภาคใต้ ฝั่งอันดามัน จังหวัดชายแดนภาคใต้ และอาเซียนตอนใต้

๔) ยุทธศาสตร์การพัฒนาขององค์กรปกครองส่วนท้องถิ่นในเขตจังหวัด

ยุทธศาสตร์พัฒนาองค์กรปกครองส่วนท้องถิ่นในเขตจังหวัดพัทลุง (พ.ศ.๒๕๖๖-๒๕๗๐)

วิสัยทัศน์

“คนมีคุณภาพชีวิตที่ดี มีเศรษฐกิจมั่นคง ดำรงวัฒนธรรมท้องถิ่น”

นิยาม

คนมีคุณภาพชีวิตที่ดี หมายถึง ประชาชนมีความรักสามัคคี ได้รับการศึกษาอย่างเท่าเทียมและมีคุณภาพ มีสุขภาพและการดูแลสุขภาพที่ดี เด็ก เยาวชน สตรี ผู้สูงอายุ ผู้ด้อยโอกาสได้รับการดูแล ฟื้นฟู และพัฒนาอย่างทั่วถึง อยู่ในสังคมที่มีความเข้มแข็ง มีความปลอดภัยในชีวิตและทรัพย์สิน ปลอดภัยจากยาเสพติดภายใต้ความสมดุลทางทรัพยากรธรรมชาติและสิ่งแวดล้อม

มีเศรษฐกิจมั่นคง หมายถึง ประชาชนมีงานทำ มีอาชีพที่มั่นคง ได้รับการบริการสาธารณสุขอย่างทั่วถึง มีระบบโครงสร้างพื้นฐานที่สะดวกปลอดภัย รายได้จากภาคเกษตรและการท่องเที่ยวที่มีการเจริญเติบโตจากรากฐานเพิ่มขึ้น สามารถพึ่งพาตนเองได้อย่างยั่งยืน บนพื้นฐานของหลักปรัชญาของเศรษฐกิจพอเพียง

ดำรงวัฒนธรรมท้องถิ่น หมายถึง ศาสนา วัฒนธรรม ประเพณี และภูมิปัญญาท้องถิ่นได้รับการอนุรักษ์ สืบทอด ควบคู่กับการบริหารจัดการความรู้ อย่างมีคุณภาพมาตรฐาน สามารถพัฒนาและต่อยอดต้นทุนทางวัฒนธรรมเพื่อสร้างมูลค่าเพิ่มทางเศรษฐกิจ

พันธกิจ

๑. ส่งเสริมความเท่าเทียม สร้างความปลอดภัยในชีวิตและทรัพย์สิน พัฒนาระบบรักษาความปลอดภัยและการบรรเทาสาธารณภัย จัดตั้งเครือข่ายเฝ้าระวังภัยในระดับชุมชนสร้างเมืองปลอดภัยบนฐานการมีส่วนร่วมของชุมชนสู่ชุมชนเข้มแข็งจัดการตนเอง

๒. พัฒนาโครงสร้างพื้นฐาน สะดวก ปลอดภัย และเชื่อมโยงไปสู่ภาคเกษตรอุตสาหกรรมและการท่องเที่ยว

๓. ส่งเสริมให้ประชาชนมีส่วนร่วมการทำเกษตรตามหลักปรัชญาของเศรษฐกิจพอเพียง มีการรวมกลุ่มแปรรูปผลผลิต การลดต้นทุนการผลิต การสร้างมูลค่าเพิ่ม การพัฒนาผลิตภัณฑ์ต่อเนื่องจากการเกษตร และการส่งเสริมช่องทางการตลาดให้ชุมชนเกิดความเข้มแข็งที่ยั่งยืน

๔. ยกกระดับการท่องเที่ยวของคนในชุมชนให้มีคุณภาพ มาตรฐาน โดยใช้เทคโนโลยีและนวัตกรรมเป็นตัวร่วมในการขับเคลื่อนของคนในชุมชน ให้เข้มแข็งและยั่งยืน

๕. ส่งเสริมและพัฒนาคนพิการให้มีความรู้ มีสุขภาพดี มีความรู้ มีคุณธรรม โดยสนับสนุนการศึกษาทุกระดับอย่างมีคุณภาพ สนับสนุนกิจกรรมด้านการสาธารณสุขให้มีประสิทธิภาพ ได้มาตรฐาน

๖. ส่งเสริมทำนุบำรุงศาสนา ศิลปะ วัฒนธรรม ประเพณีและอนุรักษ์ภูมิปัญญาท้องถิ่น ให้คงอยู่สืบไป โดยการมีส่วนร่วมของประชาชนในท้องถิ่น

๗. ส่งเสริมให้ประชาชนมีส่วนร่วมในการจัดการทรัพยากรธรรมชาติและสิ่งแวดล้อม เพิ่มการพัฒนาที่สมดุลและยั่งยืน

๘. พัฒนาประสิทธิภาพการบริหารจัดการขององค์กรปกครองส่วนท้องถิ่นบนพื้นฐาน การบริหารจัดการที่ดี และปรัชญาเศรษฐกิจพอเพียง

ยุทธศาสตร์ที่ ๑ การเสริมสร้างความมั่นคง

เป้าหมาย

๑. สถาบันหลักของชาติ มีความเข้มแข็งเป็นศูนย์กลางยึดเหนี่ยวจิตใจของประชาชน
๒. ชุมชน มีความเข้มแข็งในการดูแลตนเองให้มีความปลอดภัยจากภัยคุกคามในทุกรูปแบบ
๓. ประชาชนมีความมั่นคงปลอดภัยในชีวิตและทรัพย์สินเพิ่มขึ้น

กลยุทธ์

๑. เสริมสร้างให้ประชาชน รัก ยึดมั่น และธำรงรักษาไว้ ซึ่งสถาบันหลักของชาติ
๒. เสริมสร้างภูมิคุ้มกันจากภัยคุกคามในทุกรูปแบบ (อาทิ ยาเสพติด โรคติดต่อ ภัยธรรมชาติ ไซเบอร์ การค้ามนุษย์)
๓. สร้างความมั่นคง ปลอดภัย ในชีวิตและทรัพย์สินของประชาชน

ยุทธศาสตร์ที่ ๒ การพัฒนาโครงสร้างพื้นฐานและระบบโลจิสติกส์

เป้าหมาย

๑. โครงสร้างพื้นฐานได้มาตรฐานและคุณภาพดีขึ้น
๒. ระบบโลจิสติกส์มีความเชื่อมโยงทั่วถึงทั้ง ภาคบริการ ภาคเกษตร และการท่องเที่ยว

กลยุทธ์

๑. พัฒนาระบบโครงสร้างพื้นฐานด้านคมนาคมขนส่งและสาธารณูปโภค
๒. ส่งเสริมสนับสนุนให้มีระบบโลจิสติกส์ที่เชื่อมโยงทั่วถึงกัน
๓. ส่งเสริมการพัฒนาพื้นที่ให้สอดคล้องกับผังเมือง

ยุทธศาสตร์ที่ ๓ การสร้างความเข้มแข็งภาคเกษตรและระบบเศรษฐกิจ

เป้าหมาย

๑. ผลผลิตทางการเกษตรมีคุณภาพและมูลค่าเพิ่มมากขึ้น
๒. เศรษฐกิจฐานรากมีความมั่นคงพึ่งพาตนเองได้

กลยุทธ์

๑. ส่งเสริมการสร้างมูลค่าเพิ่มสินค้าทางการเกษตรและผลิตภัณฑ์ชุมชนให้มีศักยภาพในการแข่งขัน
๒. ส่งเสริมให้มีความมั่นคงทางเศรษฐกิจฐานรากทั้งในระดับครัวเรือน ชุมชน และหมู่บ้าน
๓. ส่งเสริมการสร้างองค์ความรู้และเทคโนโลยีและนวัตกรรมการผลิตเพื่อสร้างมูลค่าทางเศรษฐกิจ

ยุทธศาสตร์ที่ ๔ ส่งเสริมการท่องเที่ยวชุมชน

เป้าหมาย

๑. ชุมชนมีศักยภาพด้านการท่องเที่ยวเพิ่มขึ้น
๒. จำนวนนักท่องเที่ยวและรายได้จากนักท่องเที่ยวเพิ่มขึ้น

กลยุทธ์

๑. ส่งเสริมสนับสนุนการบริหารจัดการการท่องเที่ยวครบวงจร
๒. พัฒนาโครงสร้างพื้นฐานและสิ่งอำนวยความสะดวก ให้มีความพร้อมรองรับการท่องเที่ยว
๓. ส่งเสริมสนับสนุนการจัดกิจกรรมท่องเที่ยวเชิงเกษตร วัฒนธรรม ประเพณี และท่องเที่ยวชุมชน
๔. เสริมสร้างศักยภาพของบุคลากรที่เกี่ยวข้องเพื่อรองรับการขยายตัวของอุตสาหกรรมท่องเที่ยว

ยุทธศาสตร์ที่ ๕ การพัฒนาและเสริมสร้างศักยภาพทรัพยากรมนุษย์

เป้าหมาย

๑. คนพิการเป็นคนดี คนเก่ง มีการพัฒนาอย่างสมดุลรอบด้าน ทั้งด้านร่างกาย สติปัญญา และคุณธรรม จริยธรรม เป็นผู้มีความรู้และทักษะในศตวรรษที่ ๒๑
๒. คนพิการมีสุขภาวะที่ดีขึ้น
๓. คนพิการรักการออกกำลังกาย เล่นกีฬา และได้รับการพัฒนาสู่ระดับอาชีพ

กลยุทธ์

๑. พัฒนาคุณภาพการจัดการศึกษา ในระบบ นอกระบบและตามอัธยาศัยเพื่อการเรียนรู้ตลอดชีวิต
๒. ส่งเสริมสนับสนุนให้มีการพัฒนารูปแบบและกิจกรรมการสร้างสุขภาวะทุกช่วงวัยโดยให้ความสำคัญกับผู้สูงอายุ คนพิการและกลุ่มคนเปราะบาง
๓. ส่งเสริมสนับสนุนการออกกำลังกาย การเล่นกีฬา นันทนาการ และการกีฬาเพื่อพัฒนาสู่ระดับอาชีพ

ยุทธศาสตร์ที่ ๖ การส่งเสริม ศาสนา ศิลปะ ประเพณี วัฒนธรรมและภูมิปัญญาท้องถิ่น

เป้าหมาย

๑. คนพิการมีจิตสำนึกในการอนุรักษ์สืบสานศิลปะ ประเพณี วัฒนธรรม และภูมิปัญญาท้องถิ่น
๒. คนพิการปฏิบัติตนได้ตามหลักศาสนา

กลยุทธ์

๑. ส่งเสริมสนับสนุนการจัดกิจกรรม อนุรักษ์สืบสาน ประเพณี วัฒนธรรม และภูมิปัญญาท้องถิ่น
๒. ส่งเสริมสนับสนุนศาสนา ให้มีความเข้มแข็งเป็นศูนย์รวมในการบ่มเพาะยึดเหนี่ยวจิตใจ

ยุทธศาสตร์ที่ ๗ การพัฒนาทรัพยากรธรรมชาติและสิ่งแวดล้อม

เป้าหมาย

๑. ทรัพยากรธรรมชาติและสิ่งแวดล้อม มีความสมบูรณ์อย่างสมดุลและยั่งยืน

กลยุทธ์

๑. ส่งเสริมการอนุรักษ์ฟื้นฟูทรัพยากรธรรมชาติและสิ่งแวดล้อม
๒. จัดการมลพิษที่มีผลกระทบต่อสิ่งแวดล้อมทั้งระบบให้เป็นไปตามมาตรฐาน
๓. เพิ่มประสิทธิภาพการบริหารจัดการทรัพยากรน้ำอย่างยั่งยืน

ยุทธศาสตร์ที่ ๘ การพัฒนาประสิทธิภาพการบริหารจัดการองค์กรปกครองส่วนท้องถิ่น เป้าหมาย

๑. องค์กรปกครองส่วนท้องถิ่นมีประสิทธิภาพสูงตามหลักธรรมาภิบาลในการจัดบริการและกิจกรรมสาธารณะ เพื่อตอบสนองความต้องการของประชาชน

กลยุทธ์

๑. พัฒนาประสิทธิภาพการบริหารจัดการและการจัดระบบบริการที่ทันสมัยสู่องค์กรภาครัฐ ๔.๐
๒. สร้างภาพลักษณ์ที่ดีขององค์กรปกครองส่วนท้องถิ่นด้วยการประชาสัมพันธ์ข้อมูลข่าวสารเชิงรุกอย่างมืออาชีพ
๓. พัฒนาศักยภาพบุคลากรทุกระดับให้มีขีดความสามารถสูงในการปฏิบัติงาน
๔. ส่งเสริมการมีส่วนร่วมของประชาชนและภาคีเครือข่ายในการพัฒนาท้องถิ่น

๒) ยุทธศาสตร์ขององค์กรปกครองส่วนท้องถิ่น

ยุทธศาสตร์การพัฒนาของเทศบาลตำบลสมหวัง

วิสัยทัศน์

“สมหวังเมืองน่าอยู่ ชุมชนเข้มแข็ง การเกษตรก้าวหน้า ใช้หลักเศรษฐกิจพอเพียง”

พันธกิจ

๑. ส่งเสริมพัฒนาโครงสร้างพื้นฐาน ถนน ไฟฟ้า ประปา รองรับการขยายตัวของชุมชนในตำบลสมหวัง
๒. ส่งเสริมพัฒนาคุณภาพชีวิตของประชาชน ในด้าน การศึกษา กีฬา ศาสนา ประเพณีวัฒนธรรม อาชีพ เศรษฐกิจพอเพียงประชาชนพึ่งพาตนเองได้
๓. อนุรักษ์ฟื้นฟูทรัพยากรธรรมชาติและสิ่งแวดล้อมพร้อมควบคุมมลพิษจาก ขยะ น้ำเสีย ฝุ่นละออง กลิ่น และ เสียง
๔. ส่งเสริมให้ประชาชนมีส่วนร่วมในการปกครองระบอบประชาธิปไตย

จุดมุ่งหมายเพื่อการพัฒนา

๑. โครงสร้างพื้นฐานได้รับการพัฒนาอย่างต่อเนื่อง ถนน ไฟฟ้า ประปา รองรับการขยายตัวของชุมชนในตำบลสมหวัง
๒. ประชาชนได้รับการพัฒนาด้านการศึกษา การกีฬา ศาสนา ประเพณีวัฒนธรรมและภูมิปัญญาท้องถิ่น
๓. ประชาชนมีคุณภาพชีวิตที่ดี มีอาชีพ มีรายได้ที่เพียงพอ สามารถพึ่งพาตนเองได้ ตามหลักเศรษฐกิจพอเพียง
๔. ประชาชนมีส่วนร่วมในการพัฒนาท้องถิ่นตามหลักการปกครองระบอบประชาธิปไตย

๒) ยุทธศาสตร์การพัฒนาของเทศบาลตำบลสมหวัง

ยุทธศาสตร์การพัฒนา	ด้าน
ยุทธศาสตร์ที่ ๑ ประชาชนอยู่ดีมีสุข	<ol style="list-style-type: none"> ๑. ส่งเสริมและสนับสนุนงานด้านเศรษฐกิจพอเพียง ๒. ส่งเสริมงานพัฒนาและสร้างโอกาสในชุมชน ๓. การเสริมสร้างความมั่นคงของชีวิตและทรัพย์สิน ๔. พัฒนาด้านการบริการสาธารณะ (Public Policy)
ยุทธศาสตร์ที่ ๒ การพัฒนาคนและสังคมที่มีคุณภาพ	<ol style="list-style-type: none"> ๑. การสร้างสังคมแห่งการเรียนรู้ตลอดชีวิต พัฒนาคนให้มีความรู้คู่คุณธรรม ๒. การอนุรักษ์ สืบทอดประเพณี วัฒนธรรมที่ดงามและพัฒนาภูมิปัญญาให้เกิดประโยชน์ต่อการพัฒนาเศรษฐกิจและสังคม ๓. การเสริมสร้างสุขภาพของประชาชนอย่างครบวงจรและมีคุณภาพมาตรฐาน ๔. ส่งเสริมและพัฒนากองทุนเพื่อวัย การกีฬา การศึกษา ๕. การส่งเสริมและสงเคราะห์แก่ เด็ก สตรี เยาวชน คนชรา คนพิการ และผู้ด้อยโอกาส ๖. การพัฒนาท้องถิ่นให้เป็นท้องถิ่นที่เข้มแข็งและน่าอยู่
ยุทธศาสตร์ที่ ๓ การบริหารจัดการทรัพยากรธรรมชาติและสิ่งแวดล้อม	<ol style="list-style-type: none"> ๑. การสร้างสมดุลของการใช้ประโยชน์และการอนุรักษ์เพื่อการพัฒนาที่ยั่งยืน ๒. การคุ้มครองและการใช้ประโยชน์ความหลากหลายทางชีวภาพอย่างยั่งยืนและเป็นธรรม ๓. การอนุรักษ์พัฒนาและฟื้นฟูทรัพยากรธรรมชาติ ดิน และป่าไม้ตามแนวพระราชดำริ ๔. การบริหารจัดการน้ำอย่างเป็นระบบ ๕. การบริหารจัดการทรัพยากรธรรมชาติและสิ่งแวดล้อมภายใต้การมีส่วนร่วมของชุมชน ๖. การควบคุมมลพิษจากขยะ น้ำเสีย ฝุ่นละออง กลิ่น และเสียง
ยุทธศาสตร์ที่ ๔ ส่งเสริมการบริหารกิจการบ้านเมืองที่ดี	<ol style="list-style-type: none"> ๑. การเพิ่มประสิทธิภาพการบริหารงานของท้องถิ่น ๒. การเสริมสร้างธรรมาภิบาลในองค์กรและชุมชน ๓. เสริมสร้างความเข้มแข็งกระบวนการมีส่วนร่วมของประชาชนตามระบอบประชาธิปไตย

นโยบายของนายกเทศมนตรีตำบลสมหวัง แลงลงเมื่อวันที่ ๑๗ เดือน พฤษภาคม พ.ศ.๒๕๖๔

๑. นโยบายด้านการพัฒนาโครงสร้างพื้นฐาน

- ๑.๑ ปรับปรุงถนนลูกรังที่มีอยู่ให้เป็นถนนหินคลุกบดอัดแน่นและยกระดับถนนหินคลุกให้เป็นถนนลาดยางและถนนคอนกรีตทุกสาย
- ๑.๒ บุกเบิก พัฒนาถนนที่เป็นเส้นทางสายสำคัญในการเดินทางไปประกอบอาชีพของประชาชน และขนส่งผลผลิตทางการเกษตรให้มีความสบายและปลอดภัยยิ่งขึ้น
- ๑.๓ ก่อสร้าง ปรับปรุง บำรุงรักษา ขยายถนน ตรอก ซอย ให้มีขนาดกว้างได้รับความสะดวก และได้มาตรฐาน
- ๑.๔ ขุดลอกคู คลอง ลำห้วย และแหล่งน้ำต่างๆ กำจัดเศษวัสดุและวัชพืชในแหล่งน้ำ เพื่อป้องกันน้ำท่วม และเป็นแหล่งที่อยู่อาศัยของสัตว์น้ำเพื่อกักเก็บน้ำไว้ใช้ในการเกษตร
- ๑.๕ จัดให้มีไฟฟ้าแสงสว่าง บริเวณทางสาธารณะอย่างทั่วถึง เพื่อความสะดวกและปลอดภัยในการสัญจรไปมาของประชาชน
- ๑.๖ จัดหาและปรับปรุงบริการด้านสาธารณูปโภค เช่น โทรศัพท์ น้ำประปา ให้ครอบคลุมและกระจายทั่วถึงทุกชุมชนในเขตเทศบาล
- ๑.๗ จัดให้มีตลาดนัดสินค้าเกษตรภายในเขตเทศบาล
- ๑.๘ จัดและปรับปรุงระบบเสียงตามสาย/หอกระจายข่าวภายในตำบล

๒. นโยบายด้านการส่งเสริมคุณภาพชีวิต

- ๒.๑ ส่งเสริม สนับสนุนกลุ่มอาชีพเกษตรกรรมทุกชนิด และกลุ่มอาชีพเพื่อการผลิตและแปรรูปผลิตภัณฑ์ สินค้า OTOP ของชุมชน
- ๒.๒ ส่งเสริมสนับสนุน การเลี้ยงโค ส่งเสริมสนับสนุนการเลี้ยงสัตว์อย่างเป็นระบบตลาดนำการผลิต พร้อมสนับสนุนพันธุ์หญ้าและฟางเพื่อช่วยเหลือเกษตรกรในช่วงอุทกภัย
- ๒.๓ สนับสนุนงบประมาณในการ “รวมกลุ่ม” เพื่อประกอบอาชีพและจัดหาแหล่งจำหน่ายผลผลิตหรือผลิตภัณฑ์ของกลุ่มอาชีพต่างๆ
- ๒.๔ ส่งเสริมและสนับสนุนให้มีการทำปุ๋ยหมักและปุ๋ยชีวภาพ เพื่อเป็นการลดต้นทุนและลดการใช้สารเคมี
- ๒.๕ สนับสนุนงบประมาณในการกำจัดศัตรูพืช
- ๒.๖ จัดให้มีการดูแลผู้สูงอายุ สตรี คนพิการ ผู้ป่วยเอดส์ ผู้ป่วยเรื้อรัง ผู้ด้อยโอกาส เด็กกำพร้า เป็นกรณีพิเศษ ตลอดจนจัดหาที่อยู่อาศัยให้ตามความเหมาะสม เช่น สร้างบ้านเอื้ออาทร
- ๒.๗ สนับสนุนชมรมผู้สูงอายุ และโรงเรียนผู้สูงอายุ ส่งเสริมอาชีพแก่คนพิการให้มีอาชีพ สามารถช่วยเหลือตัวเองได้อย่างยั่งยืน
- ๒.๘ สนับสนุนศูนย์กีฬาประจำหมู่บ้าน เพื่อส่งเสริมให้มีการออกกำลังกายอย่างสม่ำเสมอ
- ๒.๙ สนับสนุนให้มีการแข่งขันกีฬาประจำตำบลทุกปี (กีฬาต้านยาเสพติด)
- ๒.๑๐ จัดให้มีการสอนพิเศษแก่เด็กนักเรียน ในเขตพื้นที่รับผิดชอบของเทศบาลเพื่ออำนวยความสะดวกและประหยัดค่าใช้จ่ายให้กับผู้ปกครองที่บุตรหลานต้องเดินทางไปเรียนในตัวเมือง
- ๒.๑๑ จัดหาสื่อการเรียนการสอนให้แก่โรงเรียนในเขตพื้นที่รับผิดชอบของเทศบาลรวมทั้งศูนย์พัฒนาเด็กเล็กตำบลสมหวังให้เพียงพอ

๒.๑๒ จัดให้มีรถตู้รับส่งประจำศูนย์พัฒนาเด็กเล็กตำบลสมหวัง

๒.๑๓ จัดให้มีโครงการ “นักเรียนเด่น นักเรียนดี ศรีสมหวัง” โดยประสานความร่วมมือกับหน่วยงาน องค์กรต่างๆ และชุมชน ร่วมสนับสนุนทุนการศึกษาแก่นักเรียนทุกปี

๒.๑๔ จัดให้มีศูนย์กลางการเรียนรู้ในรูปแบบห้องสมุดชุมชนและสนับสนุน ส่งเสริมการเรียนรู้ระบบสารสนเทศ เทคโนโลยีสมัยใหม่ บริการค้นคว้าข้อมูลทางอินเทอร์เน็ต และการเรียนรู้อย่างต่อเนื่อง ทั้งในและนอกระบบแก่ชุมชนฟรี

๒.๑๕ สนับสนุน ส่งเสริม พัฒนาบุคลากร ด้านการศึกษาในเขตเทศบาลให้มีคุณภาพและได้มาตรฐาน เช่น การฝึกอบรม การศึกษาดูงาน

๒.๑๖ สนับสนุน ส่งเสริม พัฒนา และปรับปรุงศูนย์พัฒนาเด็กเล็กตำบลสมหวังให้มีคุณภาพและได้มาตรฐาน เช่น ติดตั้งเครื่องปรับอากาศ ปรับภูมิทัศน์ให้สวยงาม

๒.๑๗ ส่งเสริม สนับสนุน ประสานความร่วมมือกับโรงเรียนต่างๆ ในเขตเทศบาลจัดหาอุปกรณ์การศึกษาให้เพียงพอ เพื่อให้มีการพัฒนามาตรฐานการศึกษาในทุกระดับภายใต้กรอบของกฎหมายเตรียมความพร้อมให้กับนักเรียนในเขตเทศบาลด้านภาษาอังกฤษและภาษาอื่นๆ

๒.๑๘ สนับสนุนให้มีการฉีดวัคซีนให้กับสัตว์เลี้ยง คุมกำเนิดสุนัข แมว รวมทั้งจัดให้มีศูนย์ปศุสัตว์ประจำ เทศบาล ปศุสัตว์อาสาประจำตำบลและหมู่บ้าน

๒.๑๙ สนับสนุน ส่งเสริม และประสานความร่วมมือกับโรงพยาบาลส่งเสริมสุขภาพตำบล จัดซื้อครุภัณฑ์ทางการแพทย์ การส่งเสริมสุขภาพประชาชนและการบริการสาธารณสุขอื่นๆ ภายใต้กรอบของกฎหมาย

๒.๒๐ สนับสนุนให้มีการตรวจสุขภาพประจำปี แวนตาฟรีสำหรับผู้ที่มีปัญหาด้านสายตา และบริการตรวจ สุขภาพฟัน โรคเบาหวาน ความดัน และอื่นๆฟรี

๒.๒๑ สนับสนุน ส่งเสริม โครงการรณรงค์ให้ประชาชนปลูกผักปลอดสารพิษร่วมกับโรงพยาบาลส่งเสริมสุขภาพตำบล

๒.๒๒ สนับสนุนส่งเสริมพัฒนาศักยภาพ อสม โดยการรณรงค์ให้ความรู้อย่างต่อเนื่อง

๓.นโยบายด้านการจัดระเบียบชุมชน สังคม และการรักษาความสงบเรียบร้อยการส่งเสริมประชาธิปไตย และการมีส่วนร่วมในการพัฒนาท้องถิ่น

๓.๑ เปิดเผยข้อมูลข่าวสารในการดำเนินงานเทศบาลให้ประชาชนได้รับรู้สามารถตรวจสอบได้

๓.๒ จัดให้มีการมีส่วนร่วมของประชาชน ประชาคม กับผู้บริหาร เพื่อรับทราบปัญหา ข้อมูลข่าวสารต่างๆ เพื่อเป็นฐานข้อมูลในการปรับปรุงพัฒนาในอนาคตอย่างต่อเนื่อง

๓.๓ จัดให้มีศูนย์เตือนภัยกรณีฉุกเฉินจากภัยต่างๆ และจัดให้มีชุดรักษาความสงบเรียบร้อย ร่วมกับเจ้าหน้าที่ปกครอง โดยการจัดเวรยามออกลาดตระเวน เพื่อความปลอดภัยในชีวิตและทรัพย์สินของประชาชน

๓.๔ จัดให้มีศูนย์หน่วยแพทย์ฉุกเฉิน๑๖๖๙ พร้อมจัดซื้อรถกู้ชีพกู้ภัยบริการ ๒๔ ชั่วโมง

๓.๕ พัฒนาศักยภาพ อปพร เครื่องมืออุปกรณ์ให้ทันสมัยเพียงพอต่อการบรรเทาสาธารณภัย

๓.๖ ส่งเสริมและสนับสนุนโครงการ “หนึ่งตำบล หนึ่งทีมกู้ภัย” ตามแผนงานของรัฐ

- ๓.๗ จัดให้มีศูนย์เตือนภัยกรณีฉุกเฉินจากภัยต่างๆ จัดหา และให้มีวัสดุอุปกรณ์การระงับอัคคีภัยหรือการบรรเทาสาธารณภัยต่างๆ เพื่อพัฒนาขีดความสามารถและมาตรการรักษาความปลอดภัยในชีวิตและทรัพย์สิน
- ๓.๘ จัดให้มีการติดตั้งกล้องวงจรปิด (CCTV) ตามจุดสำคัญต่างๆในพื้นที่จุดเสี่ยง
- ๓.๙ จัดให้มีการเฝ้าระวัง และการป้องกันการแพร่ระบาดของยาเสพติด ให้การสนับสนุนนโยบายการป้องกันปราบปรามยาเสพติดของรัฐ ด้วยกิจกรรมต่างๆ เพื่อสนับสนุนการป้องกันการแพร่ระบาดของยาเสพติดให้กับประชาชนอย่างต่อเนื่อง
- ๓.๑๐ จัดให้มีศูนย์ใกล้เคียงข้อพิพาทประจำตำบล เพื่อลดความขัดแย้ง

๔. นโยบายด้านการท่องเที่ยว

- ๔.๑ ปรับปรุงภูมิทัศน์และพัฒนาแหล่งท่องเที่ยวในเขตเทศบาล ให้มีความสวยงามมีศักยภาพในการดึงดูดนักท่องเที่ยว เป็นที่พักผ่อนหย่อนใจ และส่งเสริมให้มีกิจกรรมการท่องเที่ยวมากขึ้น เป็นที่ประทับใจของผู้มาเยือน
- ๔.๒ เผยแพร่ประชาสัมพันธ์กิจกรรมการท่องเที่ยว สถานที่ท่องเที่ยวในท้องถิ่นให้เป็นที่รู้จักอย่างกว้างขวาง

๕. นโยบายด้านการบริหารการจัดการและอนุรักษ์ทรัพยากรธรรมชาติและสิ่งแวดล้อม

- ๕.๑ รมรงค์ให้มีการอนุรักษ์ป่าไม้และทรัพยากรธรรมชาติที่มีอยู่ ไม่ให้มีการทำลายเพิ่มมากขึ้น
- ๕.๒ สนับสนุน ส่งเสริมให้ประชาชนร่วมกันปลูกต้นไม้เพิ่มเติม
- ๕.๓ สนับสนุน ส่งเสริม ให้ประชาชนร่วมกันดูแลรักษาต้นไม้สองข้างถนนสายหลัก
- ๕.๔ รมรงค์ให้มีเขตห้ามจับสัตว์น้ำและเขตสงวนพันธุ์สัตว์
- ๕.๕ แก้ไขปัญหาขยะมูลฝอยและสิ่งปฏิกูล อย่างเป็นระบบ และประสานกับหน่วยงานที่เกี่ยวข้องเพื่อหาแนวทางการกำจัดขยะที่ถูกต้องวิธีเป็นมิตรกับสิ่งแวดล้อม
- ๕.๖ จัดให้มีโรงฆ่าสัตว์ที่ได้มาตรฐาน

๖. นโยบายด้านศิลปวัฒนธรรม จารีตประเพณี และภูมิปัญญาท้องถิ่น

- ๖.๑ สนับสนุน ส่งเสริมกิจกรรมทางศาสนา และประสานความร่วมมือกับวัดต่างๆ ในเขตเทศบาล เพื่อปรับปรุงซ่อมแซมและบูรณะ ภายใต้อุปการของกฎหมาย
- ๖.๒ สนับสนุน ส่งเสริมโครงการสวดมนต์เฉลิมพระเกียรติ
- ๖.๓ จัดให้มีโครงการหิ้วปิ่นโตไปวัดพัฒนาคุณธรรม เพื่อการมีส่วนร่วมด้านคุณธรรมจริยธรรมของทุกภาคส่วนในเขตพื้นที่เทศบาลตำบลสมหวัง
- ๖.๔ สนับสนุน ส่งเสริมโครงการบรรพชาสามเณรภาคฤดูร้อน
- ๖.๕ จัดให้มีศูนย์รวบรวมข้อมูลชุมชนเพื่อเป็นแหล่งเรียนรู้และภูมิปัญญาท้องถิ่น
- ๖.๖ ส่งเสริม สนับสนุนให้มีการแข่งขันกีฬาพื้นบ้าน
- ๖.๗ ส่งเสริม สนับสนุนให้เยาวชนและประชาชนมีจิตสำนึกในการอนุรักษ์ ประเพณีและวัฒนธรรมต่างๆ

๗. นโยบายด้านการพัฒนาการเมือง การบริการ และการบริหาร

การดำเนินกิจกรรมทางด้านการเมือง การบริการ และการบริหาร นับว่าเป็นกระบวนการที่สำคัญที่จะผลักดันให้การบริการ และการบริหารงานในด้านต่างๆ ของเทศบาลประสบผลสำเร็จ ดังนั้นเพื่อให้การดำเนินงานเป็นไปอย่างมีประสิทธิภาพ โดยคำนึงถึงประโยชน์ของประชาชนส่วนรวมเป็นหลักและเพื่อให้ประชาชนอยู่เย็นเป็นสุขร่วมกัน จึงกำหนดไว้ดังนี้

๗.๑ ส่งเสริมการดำเนินการทางการเมือง ใช้แนวทางในการปกครอง ในระบบประชาธิปไตยอันมีพระมหากษัตริย์เป็นประมุข โดยเปิดโอกาสให้ประชาชนเสนอความเห็น ข้อเสนอแนะการทำงานของผู้บริหารได้ตลอดเวลา

๗.๒ ส่งเสริมการบริหารองค์กร พัฒนาระบบการบริหารจัดการบุคลากรแบบมืออาชีพภายในองค์กร ให้มีประสิทธิภาพในการทำงาน เพื่อให้เกิดความคุ้มค่า คุ้มประโยชน์และส่งผลให้องค์กรมีประสิทธิภาพในการบริหารสูงสุด

๗.๓ ส่งเสริมการให้บริการแก่ประชาชนอย่างถูกต้อง ทัวถึงและเป็นธรรม,

๗.๔ ส่งเสริมการประชาสัมพันธ์ เพื่อการเผยแพร่การบริหารงานของเทศบาลอย่างทัวถึงและมีประสิทธิภาพ

๗.๕ ส่งเสริมการบริหารงานอย่างมีส่วนร่วมจากทุกภาคส่วน

๗.๖ ส่งเสริมการบริหารงานในระบบสารสนเทศโดยมีการเชื่อมโยงข้อมูลเครือข่ายการสื่อสารข้อมูลทัวประเทศ

๓) เป้าประสงค์

๑. ประชาชนได้รับความปลอดภัยในชีวิตและทรัพย์สิน
๒. พัฒนาระบบโครงสร้างพื้นฐาน ถนน ไฟฟ้า ประปา สาธารณูปโภค-อุปโภค ได้รับการปรับปรุงที่ได้มาตรฐาน
๓. ศิลปวัฒนธรรม ประเพณีและภูมิปัญญาท้องถิ่นได้รับการสืบสานให้คงอยู่คู่ตำบลสมหวัง
๔. เด็ก เยาวชน สตรี ผู้สูงอายุ ผู้พิการ และผู้ด้อยโอกาสสามารถเข้าถึงการบริการสังคมสงเคราะห์อย่างทัวถึง
๕. ประชาชนรับการส่งเสริมการกีฬาและนันทนาการอย่างต่อเนื่อง
๖. แหล่งท่องเที่ยวได้รับการพัฒนาและประชาสัมพันธ์อย่างทัวถึง
๗. ทรัพยากรธรรมชาติและสิ่งแวดล้อมได้รับการจัดการอย่างยั่งยืน
๘. ความคุมมลพิษฝุ่นละออง ชยะ ในพื้นที่ตำบลสมหวัง
๙. การประชาสัมพันธ์ข้อมูลข่าวสาร, การปฏิบัติราชการของเทศบาลตำบลสมหวังมีประสิทธิภาพรองรับการให้บริการสาธารณสุขอย่างทัวถึง
๑๐. ประชาชนมีส่วนร่วมในการพัฒนาท้องถิ่นตามระบอบประชาธิปไตย

๔) ตัวชี้วัด

๑. จำนวนโครงการ/กิจกรรมที่เกี่ยวข้องกับการป้องกันบรรเทาสาธารณภัยและการรักษาความสงบเรียบร้อยในพื้นที่ตำบลสมหวัง
๒. จำนวนโครงการ/กิจกรรม ที่เป็นโครงสร้างพื้นฐานถนน ไฟฟ้า ประปา สาธารณูปโภค-อุปโภค ได้รับก่อสร้าง/ดำเนินการปรับปรุง/ดำเนินการซ่อมแซม
๓. จำนวนโครงการ/กิจกรรมศิลปวัฒนธรรม ประเพณีและภูมิปัญญาท้องถิ่นได้รับการสืบสานให้คงอยู่คู่ตำบลสมหวัง
๔. จำนวนการจ่ายเบี้ยยังชีพ เด็ก เยาวชน สตรี ผู้สูงอายุ ผู้พิการ และผู้ด้อยโอกาสสามารถเข้าถึง
๕. จำนวนกิจกรรมที่ประชาชนเข้าร่วมรับการส่งเสริมการกีฬาและนันทนาการ
๖. จำนวนนักท่องเที่ยวที่เข้าเยี่ยมชมแหล่งท่องเที่ยวได้รับการพัฒนาและประชาสัมพันธ์อย่างทัวถึง
๗. จำนวนเนื้อที่ทรัพยากรธรรมชาติและสิ่งแวดล้อมได้รับการจัดการอย่างยั่งยืน
๘. จำนวนปริมาณชยะและมลพิษ ฝุ่นละออง ชยะ ที่ลดลงในพื้นที่ตำบลสมหวัง

๙. จำนวนโครงการ/กิจกรรมการประชาสัมพันธ์ข้อมูลข่าวสาร, การปฏิบัติราชการของเทศบาลตำบลสมทวังมีประสิทธิภาพ

๑๐ จำนวนโครงการ/กิจกรรมที่ประชาชนมีส่วนร่วมในการพัฒนาท้องถิ่นตามระบอบประชาธิปไตย

๕) ค่าเป้าหมาย

๑. ป้องกันบรรเทาสาธารณภัยและการรักษาความสงบเรียบร้อยในพื้นที่ตำบลสมทวัง ปีละ ๕ โครงการ
๒. โครงการก่อสร้างพื้นฐานถนน ไฟ ฟ้ำ ประปา สาธารณูปโภค-อุปโภค ได้รับก่อสร้าง/ดำเนินการปรับปรุง/ดำเนินการซ่อมแซม ปีละ ๒๐ โครงการ
๓. โครงการ/กิจกรรมศิลปวัฒนธรรม ประเพณีและภูมิปัญญาท้องถิ่นได้รับการสืบสาน ปีละ ๑๐ โครงการ
๔. ผู้รับเบี้ยยังชีพเด็ก เยาวชน สตรี ผู้สูงอายุ ผู้พิการ และผู้ด้อยโอกาส ๑,๒๐๐ คน/เดือน
๕. ประชาชนในพื้นที่ตำบลสมทวังมีสุขภาพแข็งแรง
๖. ส่งเสริมพัฒนา/ปรับปรุงแหล่งท่องเที่ยว
๗. ความอุดมสมบูรณ์ของพื้นที่ป่าไม้
๘. ถึงขยะลดลงทุกปี ลดปริมาณมลพิษในอากาศ
๙. การบริหารจัดการที่ดี ตามหลักธรรมาภิบาล
๑๐. การมีส่วนร่วมจากทุกภาคส่วน

๖) ความเชื่อมโยงของยุทธศาสตร์ในภาพรวม

จากประเด็นความเชื่อมโยงยุทธศาสตร์ที่สำคัญของแผนพัฒนาเศรษฐกิจและสังคมแห่งชาติฉบับที่ ๑๓ ยุทธศาสตร์ชาติ และยุทธศาสตร์จังหวัด จะเห็นได้ว่ามีความเชื่อมโยงกันอย่างชัดเจนในการนำมาเป็นแนวทางกำหนดประเด็นยุทธศาสตร์การพัฒนาขององค์กรปกครองส่วนท้องถิ่น ซึ่งการกำหนดประเด็นยุทธศาสตร์การพัฒนาที่ชัดเจนจะเป็นการเตรียมการพัฒนา เป็นการนำภูมิคุ้มกันที่มีอยู่ พร้อมทั้งเร่งสร้างภูมิคุ้มกันในท้องถิ่นให้เข้มแข็งขึ้น เพื่อเตรียมความพร้อมคน สังคม และระบบเศรษฐกิจของชุมชนให้สามารถปรับตัวรองรับผลกระทบจากการสภาวะการเปลี่ยนแปลงได้อย่างเหมาะสม โดยให้ความสำคัญกับการพัฒนาคน สังคมเศรษฐกิจภายในชุมชนให้มีคุณภาพ ใช้ทรัพยากรที่มีอยู่ภายในชุมชนอย่างคุ้มค่าและเกิดประโยชน์สูงสุด รวมทั้งสร้างโอกาสทางเศรษฐกิจด้วยฐานความรู้ เทคโนโลยี นวัตกรรม และความคิดสร้างสรรค์ บนพื้นฐานการผลิตและการบริโภคที่เป็นมิตรต่อสิ่งแวดล้อม ซึ่งจะนำไปสู่การพัฒนาเพื่อประโยชน์สุขที่ยั่งยืนของชุมชนตามหลักปรัชญาของเศรษฐกิจพอเพียง

(๓) การวิเคราะห์เพื่อพัฒนาท้องถิ่น

๓.๑ การวิเคราะห์กรอบการจัดทำยุทธศาสตร์ขององค์กรปกครองส่วนท้องถิ่น

ในการจัดทำแผนพัฒนาท้องถิ่นห้าปีของเทศบาลได้ใช้การวิเคราะห์ SWOT Analysis/Demand (Demand Analysis)/Global Demand และ Trend ปัจจัยและสถานการณ์การเปลี่ยนแปลงที่มีผลต่อการพัฒนาอย่างน้อยต้องประกอบด้วย การวิเคราะห์ศักยภาพด้านเศรษฐกิจ ด้านสังคม ด้านทรัพยากรธรรมชาติและสิ่งแวดล้อมซึ่งมีรายละเอียดดังนี้

๑) จุดแข็ง (S : Strength)

- ภูมิศาสตร์ของตำบลสมหวังเหมาะกับการทำเกษตรกรรมเพราะ ดินดี น้ำดี อากาศดี สามารถเพาะปลูกพืชทางการเกษตรได้ดี
- การดำเนินชีวิตของประชาชนในตำบลมีวัฒนธรรมประเพณีที่เข้มแข็ง สืบต่อกันมาจากรุ่นปู่ย่า ตายายทำให้วัฒนธรรมในพื้นที่ดำรงอยู่ไม่สูญหาย
- พื้นที่มีกลุ่มองค์กรในชุมชนหมู่บ้าน กลุ่มอาชีพแม่บ้าน ที่หลากหลาย เช่น การทำขนมกล้วยกรอบแก้ว ของหมู่ที่ ๗ ตำบลสมหวัง
- มีลำคลองชลประทานสายหลักที่ไหลผ่านตำบลสมหวังทำให้มีแหล่งน้ำในการเกษตรกรรม
- เส้นทางคมนาคมทั่วถึงเกือบทุกสายในหมู่บ้านไม่ว่าจะเป็น ถนน คสล.หรือถนนลาดยาง ร่วมถึงการบุกเบิกเส้นทาง
- ผลผลิตทางการเกษตรมากมายหลายชนิด
- มีระบบประปาหมู่บ้าน/ประปาเทศบาล เข้าถึงเกือบทุกครัวเรือน
- ประชาชนในชุมชนมีความเข้มแข็งใช้ชีวิตตามแนวทางเศรษฐกิจพอเพียง
- พื้นที่ตำบลสมหวังมีอ่างเก็บน้ำ ๒ แห่ง คือที่ บ้านหวังตัก , บ้านพรุณาแต่

๒) จุดอ่อน (W : Weakness)

- ➔ เส้นทางคมนาคมบางจุดบางพื้นที่ยังไม่สะดวกถนนพังบางจุดเพราะปัญหาจากการอุทกภัยและการใช้งาน
- ➔ กลุ่มอาชีพในของแต่ละหมู่บ้านแต่ละกลุ่ม ขาดระบบการจัดการอย่างมีประสิทธิภาพ
- ➔ เกษตรกรรมในพื้นที่ขาดระบบการจัดการเรื่องแหล่งน้ำตลอดถึงการซื้อขายผลผลิตที่มีราคาไม่แน่นอน
- ➔ ระบบการจัดการประปาไม่สะอาดและไม่เพียงพอในฤดูแล้ง ในบางพื้นที่ของแต่ละหมู่บ้าน
- ➔ ระบบการส่งน้ำในพื้นที่เกษตรกรรมยังไม่ทั่วถึงทั้งตำบล
- ➔ บุคลากรจำเป็นต้องพัฒนาความรู้ความสามารถในการทำงานแต่ละสายงานและการให้บริการประชาชนอย่างถูกต้องและเข้าถึง
- ➔ ราคาผลผลิตทางการเกษตรไม่แน่นอน เช่น ราคาขิงพารา
- ➔ ระบบการประชาสัมพันธ์ข้อมูลข่าวสารการกระจายเสียงในการทำงานไม่ทั่วทุกหมู่บ้าน เป็นเหตุให้ประชาชนไม่เข้าใจการทำงานของเทศบาล
- ➔ ผู้นำชุมชนแต่ละหมู่บ้านแต่ละพื้นที่ขาดการทำงานแบบบูรณาการร่วมต่อเทศบาล
- ➔ พื้นที่ของตำบลบางจุดเป็นที่ราบลุ่มก่อให้เกิดปัญหาฝนตกน้ำท่วมขังเกือบตลอดทุกปี
- ➔ งบประมาณในการพัฒนาไม่เพียงพอ

๓) โอกาส (O : Opportunity)

- ☞ นโยบายของรัฐบาลจากส่วนกลางลงสู่พัฒนาท้องถิ่นมากขึ้น
- ☞ การวางแผนนโยบายของจังหวัดการจัดทำยุทธศาสตร์ขององค์การบริหารส่วนจังหวัด
เชื่อมโยงกับยุทธศาสตร์และแผนงานกับเทศบาล
- ☞ ตลาดรองรับทางการเกษตรได้รับความช่วยเหลือจากทางจังหวัดในรูปแบบสหกรณ์และใน
รูปแบบต่าง
- ☞ รูปแบบการพัฒนาของท้องถิ่นในยุคปัจจุบันพัฒนาต่อบลดีกว่าในอดีต
- ☞ หน่วยงานภาครัฐสนับสนุนช่วยเหลืองบประมาณแก่กลุ่มอาชีพมากขึ้นไม่ว่าจะเป็น
งบประมาณจากจังหวัด และจากทางอำเภอ

๔) ข้อจำกัด (T : Threat)

- ⊗ งบประมาณจากหน่วยงานต่างๆเข้ามาไม่เพียงพอต่อการพัฒนาในตำบล
- ⊗ ประชาชนในพื้นที่ยังขาดกระบวนการทางความคิดร่วมมือแก้ไขปัญหาของชุมชน เช่น การ
ร่วมประชาคมหมู่บ้านในระดับต่างๆ
- ⊗ ราคาสินค้าไม่แน่นอนมีการผันแปรอยู่ตลอด
- ⊗ ผู้นำทางการเมืองแต่ละยุคมุมมองแนวคิดต่างกันกานำพหองค์กรจึงแตกต่างกันด้วย
- ⊗ เหตุการณ์ต่างๆที่เกิดขึ้นกับตำบลส่งผลถึงภาพลักษณ์ของตำบลในทางที่ไม่ดี

๓.๒ การประเมินสถานการณ์สภาพแวดล้อมภายใน-ภายนอกที่เกี่ยวข้อง

ปัจจัยภายใน

* จุดแข็ง (Strengths : S)

๑. ดินดี น้ำดี อากาศดี เหมาะสำหรับการทำการเกษตรกรรม
๒. มีวัฒนธรรมประเพณีที่เข้มแข็ง เช่น ประเพณีชักพระ ชัตตัม รตนาคำหัวผู้สูงอายุ
๓. มีองค์กรชุมชน กลุ่ม กลุ่มอาชีพแม่บ้าน ที่หลากหลาย
๔. มีลำคลองสายหลักและคลองชลประทานไหลผ่าน
๕. มีเส้นทางคมนาคมทั่วถึงทุกหมู่บ้าน
๖. มีผลผลิตทางการเกษตรมากมายหลายชนิด
๗. มีประปาหมู่บ้านให้บริการประชาชนเพื่อบริโภค
๘. ชุมชนเข้มแข็งประชาชนมีส่วนร่วมเน้นการดำเนินชีวิตตามแนวทางเศรษฐกิจพอเพียง
๙. มีอ่างเก็บน้ำเหมาะแก่ทำเกษตร และการพัฒนาเป็นแหล่งท่องเที่ยว

* จุดอ่อน (Weaknesses : W)

๑. เส้นทางคมนาคมบางพื้นที่ไม่สะดวกและไม่ปลอดภัย
๒. กลุ่มอาชีพขาดระบบการจัดการของอย่างมีประสิทธิภาพ
๓. ขาดระบบการจัดการด้านการเกษตรอย่างมีประสิทธิภาพ
๔. น้ำประปาไม่สะอาด และไม่เพียงพอในฤดูแล้ง
๕. ระบบการส่งน้ำเพื่อการเกษตรไม่เพียงพอในฤดูแล้ง
๖. ความรู้ความเข้าใจของบุคลากรและประชาชนต่อการบริหารงานขององค์กร
๗. ราคาผลผลิตตกต่ำ ประชาชนมีรายได้น้อย
๘. การประชาสัมพันธ์ข้อมูลข่าวสารไม่ทั่วถึง
๙. การทำงานของผู้นำชุมชนขาดการบูรณาการร่วม

๑๐. พื้นที่ต่ำประสบปัญหาน้ำท่วมในฤดูฝนเกือบทุกปี

๑๑. เทศบาลตำบลสมหวังงบประมาณไม่เพียงพอกับการพัฒนา

ปัจจัยภายนอก

✳ โอกาส (Opportunities : O)

๑. นโยบายของรัฐเอื้อต่อการดำเนินการพัฒนา
๒. ยุทธศาสตร์และนโยบายของจังหวัดสนับสนุนและเอื้อต่อการดำเนินงาน
๓. มีตลาดรองรับผลผลิตทางการเกษตรทั้งในอำเภอ จังหวัด และต่างจังหวัด
๔. การปกครองในรูปแบบของท้องถิ่นมีความเข้มแข็งมากขึ้น
๕. หน่วยงานภาครัฐสนับสนุนและส่งเสริมในการประกอบอาชีพหลักและอาชีพเสริม

✳ อุปสรรค (Threats : T)

๑. งบประมาณจากหน่วยงานต่างๆเข้ามาไม่เพียงพอต่อการพัฒนาในพื้นที่
๒. ประชาชนยังขาดกระบวนการทางความคิดในการร่วมกันแก้ไขปัญหาของชุมชน
๓. ความแปรปรวน ฝนพวน ในราคาของผลผลิตทางการเกษตร
๔. การเปลี่ยนแปลงตัวผู้นำทางการเมืองทำให้การพัฒนาไม่ต่อเนื่อง
๕. ภาพลักษณ์ของตำบลในสายตาหรือมุมมองของคนต่างพื้นที่ไม่ดี

การสรุปสถานการณ์พัฒนา (การวิเคราะห์จุดแข็ง จุดอ่อน โอกาส และอุปสรรค)

เทศบาลตำบลสมหวัง ได้ดำเนินการวิเคราะห์สถานการณ์และศักยภาพ เพื่อชี้ให้เห็นถึงศักยภาพ ปัญหาและความต้องการของประชาชน โดยเทศบาลได้ดำเนินการวิเคราะห์ข้อมูล ดังต่อไปนี้

- **มีเส้นทางคมนาคม**ในพื้นที่เทศบาลที่เป็นถนนคอนกรีตเสริมเหล็ก ร้อยละ ๘๐ เป้าหมายคือ ต้องการให้ได้มากกว่านี้หรือร้อยละ ๑๐๐ โดยผู้บริหารมีนโยบายที่จะดำเนินการก่อสร้างถนนคอนกรีตเสริมเหล็กทุกสาย ปัญหาคือ เทศบาลไม่สามารถดำเนินการได้เนื่องจากงบประมาณที่มีอยู่อย่างจำกัด จะดำเนินการได้ก็ต่อเมื่อมีงบประมาณรายจ่ายประจำปีเข้ามา หรือ ประสานความร่วมมือกับหน่วยงานต่างๆ อย่างเช่น อบจ. หน่วยงานที่เกี่ยวข้องขึ้นไป

- **การขยายเขตไฟฟ้า** ปัจจุบันมีไฟฟ้าใช้ทุกครัวเรือน คิดเป็น ๑๐๐ เปอร์เซ็นต์ ปัญหาคือไฟฟ้าส่องสว่างทางหรือที่สาธารณะยังไม่สามารถดำเนินการครอบคลุมพื้นที่ได้ทั้งหมด เพราะงบประมาณที่มีอยู่อย่างจำกัดเช่นเดียวกับถนนเส้นทางการคมนาคม

- **การประปา** เทศบาลมีกิจการประปาเป็นของตนเอง สามารถให้บริการได้ครอบคลุมทุกหลังคาเรือน คิดเป็น ๘๐ เปอร์เซ็นต์ และมีน้ำใช้ตลอดทั้งปี ปัญหาคือ มีข้อร้องเรียนเรื่องน้ำประปาขุ่นบ่อยครั้ง สาเหตุเนื่องจากเป็นท่อประปาเก่าชำรุดเกิดการตกตะกอนของน้ำ และไม่มีแหล่งน้ำดิบในการผลิตประปาต้องขอใช้จากพื้นที่อื่นทำให้มีค่าใช้จ่ายมาก ประปาของเทศบาลยังไม่สามารถที่จะผลิตเป็นน้ำประปาสำหรับบริโภคได้ ต้องใช้งบประมาณสูงมากในการดำเนินการ ปัจจุบันเทศบาลยังไม่ประสบปัญหาการขาดแคลนน้ำที่สามารถที่จะจัดหา น้ำดิบสำหรับผลิตประปาให้ชุมชนได้ การแก้ปัญหาคือ การลงพื้นที่ดำเนินการแก้ไขตามจุดที่เกิดปัญหาในพื้นที่ การพิจารณาโครงการต่างๆ ที่ไม่สามารถดำเนินการได้นั้น เช่น โครงการก่อสร้างประปาตื้นได้ ฯลฯ เทศบาลก็นำบรรจุในแผนพัฒนาสี่ปีเพื่อที่จะพิจารณาดำเนินการในปีต่อไป เมื่อมีงบประมาณและความจำเป็นก็สามารถดำเนินโครงการได้ต่อเนื่อง เพื่อตอบสนองต่อความต้องการของประชาชนต่อไป

จากการสำรวจข้อมูลพื้นที่พบว่า ประชากรในเขตเทศบาลตำบลสมหวัง ร้อยละ ๗๐ ประกอบอาชีพเกษตรกรรม/ทำสวน ผลผลิตทางการเกษตรที่สำคัญ ได้แก่ ข้าว ยางพารา ถั่ว ดังนี้

- | | |
|---|-----------|
| - อาชีพเกษตรกรรม,อาชีพเลี้ยงสัตว์,ทำสวน,ทำไร่ | ร้อยละ ๗๐ |
| - อาชีพค้าขาย | ร้อยละ ๑๐ |
| - อาชีพอื่นๆ | ร้อยละ ๒๐ |

สาเหตุเป็นเพราะว่าราคาผลผลิตทางการเกษตรตกต่ำ,ค่าครองชีพสูง ราคาผลผลิตไม่แน่นอน เช่น ราคายางพารา ราคาผลไม้ มังคุด,เงาะ,ทุเรียน ราคาข้าว รวมถึงราคาของสัตว์เลี้ยงประเภท โค,วัว,หมู บางครั้งพื้นที่ในการทำเกษตรบางส่วนในที่มีน้ำท่วมเป็นประจำ บางพื้นที่ภาวะฝนทิ้งช่วง แห้งแล้งขาดแคลนน้ำทำให้พืชผักผลไม้ เสียหายจากเหตุการณ์เหล่านี้

ทางเทศบาล ได้แก้ไขปัญหาดังกล่าวด้วยการจัดโครงการส่งเสริมพัฒนากลุ่มอาชีพ เพื่อให้ชุมชนมีรายได้เสริมจากการประกอบอาชีพเกษตรกรรม อดหนุนกลุ่มอาชีพในชุมชน แต่การพัฒนาด้านนี้ยังไม่บรรลุวัตถุประสงค์เท่าที่ควร เนื่องจากกลุ่มอาชีพต่างๆ ยังขาดความรู้ด้านการบริหารจัดการที่ดี

- ด้านการเมือง – การบริหาร

เทศบาลได้จัดตั้งชุมชนในเขตเทศบาล มีทั้งหมด ๗ หมู่บ้าน ผู้นำชุมชน ผู้นำท้องถิ่น ล้วนมาจากการเลือกตั้ง แต่ปัญหาคือการแข่งขันทางการเมืองค่อนข้างสูง มีจุดที่เป็นปัญหามากที่สุดคือการซื้อเสียงขายสิทธิ์ ช่วงที่มีการเลือกตั้ง ไม่ว่าจะเป็นการเลือกผู้ใหญ่บ้าน สมาชิกสภา นายกเทศมนตรี โดยเฉพาะ การคัดเลือกผู้ใหญ่บ้าน การแก้ไขปัญหาของเทศบาลคือ ขอความร่วมมือ ผู้นำ เจ้าหน้าที่ที่มีหน้าที่รับผิดชอบให้ระมัดระวัง สอดส่องพฤติกรรมและให้รายงานอำเภอทราบ การรณรงค์ ประชาสัมพันธ์ ให้ข้อมูลที่ถูกต้อง เกี่ยวกับข้อกฎหมายของการเลือกตั้งที่กระทำได้และทำไม่ได้ให้ประชาชนได้รับทราบ

การรับทราบปัญหาต่างๆ ที่เกิดขึ้นในชุมชน เทศบาลก็ได้พยายามแก้ไข โดยเริ่มจากการประชุมประชาคมท้องถิ่นทุกๆชุมชนในเขตเทศบาล ในการจัดทำแผนพัฒนาท้องถิ่น จากผลการประชุมทุกครั้ง เทศบาลจัดขึ้น มีประชาชนสนใจเข้าร่วมประชุมอย่างมาก แต่มีการแสดงความคิดเห็นที่หลากหลายเข้ามาสู่เทศบาล ส่งผลให้เทศบาลดำเนินงานตามความต้องการของประชาชน และประชาชนได้รับประโยชน์ และมีส่วนร่วมในการพัฒนาเทศบาล นอกจากนี้ เทศบาลได้จัดโครงการอบรมศึกษา ดูงาน ของคณะผู้บริหาร สมาชิกสภาเทศบาล พนักงานเทศบาล อสม. และกรรมการชุมชน โครงการอื่นๆ สำหรับประชาชนอีกหลายโครงการ เพื่อนำความรู้และประสบการณ์ที่ได้รับมาพัฒนาเทศบาลตำบลสมหวังให้เจริญเท่าเทียมกับเทศบาลอื่นๆ และเทศบาลมีโครงการจัดซื้อเครื่องมือเครื่องใช้ในการปฏิบัติงานให้ทันสมัยและมีประสิทธิภาพ โครงการบางโครงการต้องระงับไว้เนื่องจากข้อจำกัดด้านงบประมาณ มีอัตรากำลังพนักงานเทศบาลจำกัด ไม่เพียงพอต่อการตอบสนองความต้องการของประชาชนในด้านบริการ

ส่วนที่ ๓

การนำแผนพัฒนาท้องถิ่นไปสู่การปฏิบัติ

๑. ยุทธศาสตร์การพัฒนาและแผนงาน

ที่	ยุทธศาสตร์	ด้าน	แผนงาน	หน่วยงาน รับผิดชอบ หลัก	หน่วยงาน สนับสนุน
๑	ประชาชนอยู่ดี มีสุข	ส่งเสริมและสนับสนุนงาน ด้านเศรษฐกิจพอเพียง	แผนงานสร้างความ เข้มแข็งของชุมชน	สำนักปลัด	เทศบาล ตำบล สมหวัง
		ส่งเสริมงานพัฒนาและสร้าง โอกาสในชุมชน	แผนงานสร้างความ เข้มแข็งของชุมชน	สำนักปลัด	
		การเสริมสร้างความมั่นคง ของชีวิตและทรัพย์สิน	แผนงานรักษาความสงบ ภายใน	สำนักปลัด	
		พัฒนาด้านการบริการ สาธารณะ (Public Policy) ด้านโครงสร้างพื้นฐาน	แผนงานอุตสาหกรรม การโยธา	กองช่าง	
๒	การพัฒนาคน และสังคมที่มี คุณภาพ	การสร้างสังคมแห่งการ เรียนรู้ตลอดชีวิต พัฒนาคน ให้มีความรู้ คู่คุณธรรม	แผนงานสร้างความ เข้มแข็งของชุมชน	สำนักปลัด	
		การอนุรักษ์ สืบทอด ประเพณี วัฒนธรรมที่ดั้งเดิม และ พัฒนาภูมิปัญญาให้เกิด ประโยชน์ต่อการพัฒนา เศรษฐกิจและสังคม	แผนงานศาสนา วัฒนธรรมและ นันทนาการ	กองการศึกษา	
		การเสริมสร้างสุขภาวะของ ประชาชนอย่างครบวงจร และมีคุณภาพมาตรฐาน	แผนงานสาธารณสุข	สำนักปลัด	
		ส่งเสริมและพัฒนาการท่องเที่ยว การกีฬา การศึกษา	แผนงานการศึกษา	กองการศึกษา	
		การส่งเสริมและสงเคราะห์ แก่ เด็ก สตรี เยาวชน คนชราคนพิการ และ ผู้ด้อยโอกาส	แผนงานสังคมสงเคราะห์	สำนักปลัด	
		การพัฒนาท้องถิ่นให้เป็น ท้องถิ่นที่เข้มแข็งและน่าอยู่	แผนงานสร้างความ เข้มแข็งของชุมชน	สำนักปลัด	

๑. ยุทธศาสตร์การพัฒนาและแผนงาน (ต่อ)

ที่	ยุทธศาสตร์	ด้าน	แผนงาน	หน่วยงาน รับผิดชอบ หลัก	หน่วยงาน สนับสนุน
๓	การบริหารจัดการ ทรัพยากรธรรมชาติและสิ่งแวดล้อม	การสร้างสมดุลของการใช้ ประโยชน์และการอนุรักษ์ เพื่อการพัฒนาที่ยั่งยืน	แผนงานการเกษตร	สำนักปลัด	เทศบาล ตำบล สมหวัง
		การคุ้มครองและการใช้ ประโยชน์ความหลากหลาย ทางชีวภาพอย่างยั่งยืนและ เป็นธรรม	แผนงานการเกษตร	สำนักปลัด	
		การอนุรักษ์พัฒนาและ ฟื้นฟูทรัพยากรธรรมชาติ ดิน และป่าไม้ตามแนว พระราชดำริ	แผนงานการเกษตร	สำนักปลัด	
		การบริหารจัดการน้ำอย่าง เป็นระบบ	แผนงานการเกษตร	กองช่าง	
		การบริหารจัดการ ทรัพยากร ธรรมชาติและ สิ่งแวดล้อม ภายใต้การมี ส่วนร่วมของชุมชน	แผนงานสร้างความ เข้มแข็งของชุมชน	สำนักปลัด	
		การควบคุมมลพิษจากขยะ น้ำเสีย ฝุ่นละอองกลิ่นและ เสียง	แผนงานเคหะและ ชุมชน	สำนักปลัด	
		๔	ส่งเสริมการบริหาร กิจการบ้านเมืองที่ดี	การเพิ่มประสิทธิภาพ การ บริหารงานของท้องถิ่น	
การเสริมสร้างธรรมาภิบาล ในองค์กรและชุมชน	แผนบริหารงานทั่วไป			สำนักปลัด	
เสริมสร้างความเข้มแข็ง กระบวนการมีส่วนร่วมของ ประชาชนตามระบอบ ประชาธิปไตย	แผนงานสร้างความ เข้มแข็งของชุมชน			สำนักปลัด	
รวม	๔ ยุทธศาสตร์	๑๙ ด้าน	๑๐ แผนงาน	๔ กอง	

บัญชีสรุปโครงการพัฒนา
แผนพัฒนาท้องถิ่น (พ.ศ. ๒๕๖๖ – ๒๕๗๐) ฉบับทบทวน ครั้งที่ ๑/๒๕๖๖
เทศบาลตำบลสมหวัง อำเภอกงหรา จังหวัดพัทลุง

แบบ ผ. ๐๑

ยุทธศาสตร์ แผนงาน	ปี ๒๕๖๖		ปี ๒๕๖๗		ปี ๒๕๖๘		ปี ๒๕๖๙		ปี ๒๕๗๐		รวม ๕ ปี	
	จำนวน โครงการ	งบประมาณ (บาท)	จำนวน โครงการ	งบประมาณ (บาท)	จำนวน โครงการ	งบประมาณ (บาท)	จำนวน โครงการ	งบประมาณ (บาท)	จำนวน โครงการ	งบประมาณ (บาท)	จำนวน โครงการ	งบประมาณ (บาท)
๑) ประชาชนอยู่ดีมีสุข												
๑ แผนงานอุตสาหกรรมและการโยธา	๑๗๑	๒๔๙,๖๔๕,๓๖๐	๑๗๑	๒๔๙,๖๔๕,๓๖๐	๑๗๑	๒๔๙,๖๔๕,๓๖๐	๑๗๑	๒๔๙,๖๔๕,๓๖๐	๑๗๑	๒๔๙,๖๔๕,๓๖๐	๘๕๕	๑,๒๔๘,๒๒๖,๘๐๐
๑.๒ แผนงานเคหะและชุมชน	๑๔	๕,๖๐๐,๐๐๐	๑๔	๕,๖๐๐,๐๐๐	๑๔	๕,๖๐๐,๐๐๐	๑๔	๕,๖๐๐,๐๐๐	๑๔	๕,๖๐๐,๐๐๐	๗๐	๒๘,๐๐๐,๐๐๐
๑.๓ แผนงานรักษาความสงบภายใน	๓	๙,๐๔๐,๐๐๐	๓	๙,๐๔๐,๐๐๐	๓	๙,๐๔๐,๐๐๐	๓	๙,๐๔๐,๐๐๐	๓	๙,๐๔๐,๐๐๐	๑๕	๔๕,๒๐๐,๐๐๐
๑.๔ แผนงานการเกษตร	๓	๓๓๐,๐๐๐	๓	๓๓๐,๐๐๐	๓	๓๓๐,๐๐๐	๓	๓๓๐,๐๐๐	๓	๓๓๐,๐๐๐	๑๕	๑,๖๕๐,๐๐๐
รวม	๑๙๑	๒๖๔,๖๑๕,๓๖๐	๑๙๑	๒๖๔,๖๑๕,๓๖๐	๑๙๑	๒๖๔,๖๑๕,๓๖๐	๑๙๑	๒๖๔,๖๑๕,๓๖๐	๑๙๑	๒๖๔,๖๑๕,๓๖๐	๙๕๕	๑,๓๒๓,๐๗๖,๘๐๐
๒) การพัฒนาคนและสังคมที่มีคุณภาพ												
๒.๑ แผนงานการศึกษา	๑๑	๒,๕๐๗,๑๕๐	๑๑	๒,๕๐๗,๑๕๐	๑๑	๒,๕๐๗,๑๕๐	๑๑	๒,๕๐๗,๑๕๐	๑๑	๒,๕๐๗,๑๕๐	๕๕	๑๒,๕๓๕,๗๕๐
๒.๒ แผนงานศาสนาด้านวัฒนธรรมและนันทนาการ	๕	๕๑๐,๐๐๐	๕	๕๑๐,๐๐๐	๕	๕๑๐,๐๐๐	๕	๕๑๐,๐๐๐	๕	๕๑๐,๐๐๐	๒๕	๒,๕๕๐,๐๐๐
๒.๓ แผนงานสังคมสงเคราะห์	๔	๘๐,๐๐๐	๔	๘๐,๐๐๐	๔	๘๐,๐๐๐	๔	๘๐,๐๐๐	๔	๘๐,๐๐๐	๒๐	๔๐๐,๐๐๐
๒.๔ แผนงานสาธารณสุข	๘	๗๕๐,๐๐๐	๘	๗๕๐,๐๐๐	๘	๗๕๐,๐๐๐	๘	๗๕๐,๐๐๐	๘	๗๕๐,๐๐๐	๔๐	๓,๗๕๐,๐๐๐
๒.๕ แผนงานงบกลาง	๓	๑๑,๔๖๐,๐๐๐	๓	๑๑,๔๖๐,๐๐๐	๓	๑๑,๔๖๐,๐๐๐	๓	๑๑,๔๖๐,๐๐๐	๓	๑๑,๔๖๐,๐๐๐	๑๕	๕๗,๓๐๐,๐๐๐
รวม	๓๑	๑๕,๓๐๗,๑๕๐	๓๑	๑๕,๓๐๗,๑๕๐	๓๑	๑๕,๓๐๗,๑๕๐	๓๑	๑๕,๓๐๗,๑๕๐	๓๑	๑๕,๓๐๗,๑๕๐	๑๕๕	๗๖,๕๓๕,๗๕๐

บัญชีสรุปโครงการพัฒนา
แผนพัฒนาท้องถิ่น (พ.ศ. ๒๕๖๖ - ๒๕๗๐) ฉบับทบทวน ครั้งที่ ๑/๒๕๖๖
เทศบาลตำบลสมหวัง อำเภอกงหรา จังหวัดพัทลุง

แบบ ผ. ๐๑

ยุทธศาสตร์ แผนงาน	ปี ๒๕๖๖		ปี ๒๕๖๗		ปี ๒๕๖๘		ปี ๒๕๖๙		ปี ๒๕๗๐		รวม	
	จำนวน โครงการ	งบประมาณ (บาท)	จำนวน โครงการ	งบประมาณ (บาท)	จำนวน โครงการ	งบประมาณ (บาท)	จำนวน โครงการ	งบประมาณ (บาท)	จำนวน โครงการ	งบประมาณ (บาท)	จำนวน โครงการ	งบประมาณ (บาท)
๓) การบริหารจัดการทรัพยากรธรรมชาติและสิ่งแวดล้อม												
๓.๑ แผนงานการเกษตร	๒๑	๗,๖๕๐,๐๐๐	๒๑	๗,๖๕๐,๐๐๐	๒๑	๗,๖๕๐,๐๐๐	๒๑	๗,๖๕๐,๐๐๐	๒๑	๗,๖๕๐,๐๐๐	๑๐๕	๓๘,๒๕๐,๐๐๐
๓.๒ แผนงานเคหะและชุมชน	๖	๓,๕๐๐,๐๐๐	๖	๓,๕๐๐,๐๐๐	๖	๓,๕๐๐,๐๐๐	๖	๓,๕๐๐,๐๐๐	๖	๓,๕๐๐,๐๐๐	๓๐	๑๗,๕๐๐,๐๐๐
รวม	๒๗	๑๑,๑๕๐,๐๐๐	๒๗	๑๑,๑๕๐,๐๐๐	๒๗	๑๑,๑๕๐,๐๐๐	๒๗	๑๑,๑๕๐,๐๐๐	๒๗	๑๑,๑๕๐,๐๐๐	๑๓๕	๕๕,๗๕๐,๐๐๐
๔) ส่งเสริมการบริหารกิจการบ้านเมืองที่ดี												
๔.๑ แผนงานบริหารงานทั่วไป	๑๓	๙๙๕,๐๐๐	๑๓	๙๙๕,๐๐๐	๑๓	๙๙๕,๐๐๐	๑๓	๙๙๕,๐๐๐	๑๓	๙๙๕,๐๐๐	๖๕	๔,๙๗๕,๐๐๐
๔.๒ แผนงานสร้างอุตสาหกรรมและการโยธา	๓๕	๕๘,๓๕๐,๐๐๐	๓๕	๕๘,๓๕๐,๐๐๐	๓๕	๕๘,๓๕๐,๐๐๐	๓๕	๕๘,๓๕๐,๐๐๐	๓๕	๕๘,๓๕๐,๐๐๐	๑๗๕	๒๙๑,๗๕๐,๐๐๐
๔.๓ แผนงานสร้างความเข้มแข็งของชุมชน	๒	๑๒๐,๐๐๐	๒	๑๒๐,๐๐๐	๒	๑๒๐,๐๐๐	๒	๑๒๐,๐๐๐	๒	๑๒๐,๐๐๐	๑๐	๖๐๐,๐๐๐
๔.๔ แผนงานงบบกกลาง	๗	๑,๒๕๓,๐๐๐	๗	๑,๒๕๓,๐๐๐	๗	๑,๒๕๓,๐๐๐	๗	๑,๒๕๓,๐๐๐	๗	๑,๒๕๓,๐๐๐	๓๕	๖,๒๖๕,๐๐๐
รวม	๕๗	๖๐,๗๑๘,๐๐๐	๕๗	๖๐,๗๑๘,๐๐๐	๕๗	๖๐,๗๑๘,๐๐๐	๕๗	๖๐,๗๑๘,๐๐๐	๕๗	๖๐,๗๑๘,๐๐๐	๒๘๕	๓๐๓,๕๙๐,๐๐๐
รวมทั้งสิ้น	๓๐๖	๓๕๑,๗๙๐,๕๑๐	๓๐๖	๓๕๑,๗๙๐,๕๑๐	๓๐๖	๓๕๑,๗๙๐,๕๑๐	๓๐๖	๓๕๑,๗๙๐,๕๑๐	๓๐๖	๓๕๑,๗๙๐,๕๑๐	๑,๕๓๐	๑,๗๕๘,๙๕๒,๕๕๐

บัญชีสรุปโครงการพัฒนา
ที่นำมาจากแผนชุมชน ฉบับทบทวน ครั้งที่ ๑/๒๕๖๖
เทศบาลตำบลสมหวัง อำเภอกงหรา จังหวัดพัทลุง

แบบ ผ. ๐๑/๑

ชุมชน	ปี ๒๕๖๖		ปี ๒๕๖๗		ปี ๒๕๖๘		ปี ๒๕๖๙		ปี ๒๕๗๐		รวม ๕ ปี	
	จำนวนโครงการ	งบประมาณ (บาท)	จำนวนโครงการ	งบประมาณ (บาท)	จำนวนโครงการ	งบประมาณ (บาท)	จำนวนโครงการ	งบประมาณ (บาท)	จำนวนโครงการ	งบประมาณ (บาท)	จำนวนโครงการ	งบประมาณ (บาท)
หมู่ที่ ๑ บ้านคลองลำ												
แผนงานอุตสาหกรรมและการโยธา	๗	๔,๙๘๓,๐๐๐	๗	๔,๙๘๓,๐๐๐	๗	๔,๙๘๓,๐๐๐	๗	๔,๙๘๓,๐๐๐	๗	๔,๙๘๓,๐๐๐	๓๕	๒๔,๙๑๕,๐๐๐
รวมโครงการ หมู่ที่ ๑	๗	๔๙๘๓๐๐๐	๗	๔๙๘๓๐๐๐	๗	๔๙๘๓๐๐๐	๗	๔๙๘๓๐๐๐	๗	๔๙๘๓๐๐๐	๓๕	๒๔,๙๑๕,๐๐๐
หมู่ที่ ๒ บ้านพังกิ่ง												
แผนงานอุตสาหกรรมและการโยธา	๖	๑,๒๐๐,๐๐๐	๖	๑,๒๐๐,๐๐๐	๖	๑,๒๐๐,๐๐๐	๖	๑,๒๐๐,๐๐๐	๖	๑,๒๐๐,๐๐๐	๓๖	๖,๐๐๐,๐๐๐
รวมโครงการ หมู่ที่ ๒	๖	๑,๒๐๐,๐๐๐	๖	๑,๒๐๐,๐๐๐	๖	๑,๒๐๐,๐๐๐	๖	๑,๒๐๐,๐๐๐	๖	๑,๒๐๐,๐๐๐	๓๖	๖,๐๐๐,๐๐๐
หมู่ที่ ๓ บ้านหวังตก												
แผนงานอุตสาหกรรมและการโยธา	๒	๗๐,๐๐๐	๒	๗๐,๐๐๐	๒	๗๐,๐๐๐	๒	๗๐,๐๐๐	๒	๗๐,๐๐๐	๑๐	๓๕๐,๐๐๐
รวมโครงการ หมู่ที่ ๓	๒	๗๐,๐๐๐	๒	๗๐,๐๐๐	๒	๗๐,๐๐๐	๒	๗๐,๐๐๐	๒	๗๐,๐๐๐	๑๐	๓๕๐,๐๐๐
หมู่ที่ ๔ บ้านสมหวัง												
แผนงานอุตสาหกรรมและการโยธา	๘	๑๖,๙๙๗,๕๐๐	๘	๑๖,๙๙๗,๕๐๐	๘	๑๖,๙๙๗,๕๐๐	๘	๑๖,๙๙๗,๕๐๐	๘	๑๖,๙๙๗,๕๐๐	๔๐	๘๔,๙๘๗,๕๐๐
รวมโครงการ หมู่ที่ ๔	๘	๑๖,๙๙๗,๕๐๐	๘	๑๖,๙๙๗,๕๐๐	๘	๑๖,๙๙๗,๕๐๐	๘	๑๖,๙๙๗,๕๐๐	๘	๑๖,๙๙๗,๕๐๐	๔๐	๘๔,๙๘๗,๕๐๐

บัญชีสรุปโครงการพัฒนา
ที่นำมาจากแผนชุมชน ฉบับทบทวน ครั้งที่ ๑/๒๕๖๖
เทศบาลตำบลสมหวัง อำเภอกงหรา จังหวัดพัทลุง

แบบ ผ. ๐๑/๑

ชุมชน	ปี ๒๕๖๖		ปี ๒๕๖๗		ปี ๒๕๖๘		ปี ๒๕๖๙		ปี ๒๕๗๐		รวม ๕ ปี	
	จำนวนโครงการ	งบประมาณ (บาท)	จำนวนโครงการ	งบประมาณ (บาท)	จำนวนโครงการ	งบประมาณ (บาท)	จำนวนโครงการ	งบประมาณ (บาท)	จำนวนโครงการ	งบประมาณ (บาท)	จำนวนโครงการ	งบประมาณ (บาท)
หมู่ที่ ๕ บ้านไสคุณเปลือย												
แผนงานอุตสาหกรรมและการโยธา	๖	๒,๙๐๐,๐๐๐	๖	๒,๙๐๐,๐๐๐	๖	๒,๙๐๐,๐๐๐	๖	๒,๙๐๐,๐๐๐	๖	๒,๙๐๐,๐๐๐	๓๐	๑๔,๕๐๐,๐๐๐
รวมโครงการ หมู่ที่ ๕	๖	๒,๙๐๐,๐๐๐	๖	๒,๙๐๐,๐๐๐	๖	๒,๙๐๐,๐๐๐	๖	๒,๙๐๐,๐๐๐	๖	๒,๙๐๐,๐๐๐	๓๐	๑๔,๕๐๐,๐๐๐
หมู่ที่ ๖ บ้านพรุนาแต่												
แผนงานอุตสาหกรรมและการโยธา	๕	๑๐,๑๑๙,๒๕๐	๕	๑๐,๑๑๙,๒๕๐	๕	๑๐,๑๑๙,๒๕๐	๕	๑๐,๑๑๙,๒๕๐	๕	๑๐,๑๑๙,๒๕๐	๒๕	๕๐,๕๙๖,๒๕๐
รวมโครงการ หมู่ที่ ๖	๕	๑๐,๑๑๙,๒๕๐	๕	๑๐,๑๑๙,๒๕๐	๕	๑๐,๑๑๙,๒๕๐	๕	๑๐,๑๑๙,๒๕๐	๕	๑๐,๑๑๙,๒๕๐	๒๕	๕๐,๕๙๖,๒๕๐
หมู่ที่ ๗ บ้านทุ่งเลียบ												
แผนงานอุตสาหกรรมและการโยธา	๒	๗๐๐,๐๐๐	๒	๗๐๐,๐๐๐	๒	๗๐๐,๐๐๐	๒	๗๐๐,๐๐๐	๒	๗๐๐,๐๐๐	๑๐	๓,๕๐๐,๐๐๐
รวมโครงการ หมู่ที่ ๗	๒	๗๐๐,๐๐๐	๒	๗๐๐,๐๐๐	๒	๗๐๐,๐๐๐	๒	๗๐๐,๐๐๐	๒	๗๐๐,๐๐๐	๑๐	๓,๕๐๐,๐๐๐

๒.บัญชีโครงการพัฒนาท้องถิ่น

แบบ ผ.๐๒

รายละเอียดโครงการพัฒนา
แผนพัฒนาท้องถิ่น (พ.ศ. ๒๕๖๖ – ๒๕๗๐) ฉบับทบทวน ครั้งที่ ๑/๒๕๖๖
เทศบาลตำบลสมหวัง อำเภอกงหรา จังหวัดพัทลุง

ก.ยุทธศาสตร์ชาติ ๒๐ ปี ยุทธศาสตร์ที่ ๒ ด้านการสร้างความสามารถในการแข่งขัน
ข.แผนพัฒนาเศรษฐกิจและสังคมแห่งชาติ ฉบับที่ ๑๓ หมวดหมายที่ ๘ ไทยมีพื้นที่และเมืองอัจฉริยะที่น้อยอยู่ ปลอดภัย เติบโตได้อย่างยั่งยืน
ค.Sustainable Development Goals : SDGs เป้าหมายที่ ๙ โครงสร้างพื้นฐานที่มีความทนทาน ส่งเสริมการพัฒนาอุตสาหกรรมที่ครอบคลุมและยั่งยืน และส่งเสริมนวัตกรรม
ง.ยุทธศาสตร์จังหวัดพัทลุง ยุทธศาสตร์ที่ ๕ การพัฒนาโครงสร้างพื้นฐาน และการคมนาคมและโลจิสติกส์และการบริหารจัดการบ้านเมืองที่น้อยอยู่และทันสมัย
จ.ยุทธศาสตร์การพัฒนาขององค์กรปกครองส่วนท้องถิ่นในเขตจังหวัดพัทลุง ยุทธศาสตร์ที่ ๒ การพัฒนาโครงสร้างพื้นฐานและระบบโลจิสติกส์
๑.ยุทธศาสตร์การพัฒนา อปท.ที่ ๑ ประชาชนอยู่ดีมีสุข ด้านพัฒนาด้านการบริการสาธารณะ(Public Policy) โครงสร้างพื้นฐาน

๑.๒ กลยุทธ์ การพัฒนาระบบคมนาคม

(๑) แผนงานอุตสาหกรรมและการโยธา หมู่ที่ ๑ บ้านคลองลำ

ที่	โครงการ	วัตถุประสงค์	เป้าหมาย (ผลผลิตของ โครงการ)	งบประมาณ					ตัวชี้วัด (KPI)	ผลที่คาดว่าจะ ได้รับ	หน่วยงาน รับผิดชอบหลัก
				๒๕๖๖ (บาท)	๒๕๖๗ (บาท)	๒๕๖๘ (บาท)	๒๕๖๙ (บาท)	๒๕๗๐ (บาท)			
๑	ก่อสร้างถนนคอนกรีต สายวังถ้ำ หมู่ที่ ๑	เพื่อขยายผลผลิต ทางการเกษตร เพื่อการคมนาคม สะดวกรวดเร็ว	ถนนกว้าง ๕ เมตร ยาว ๕๓๘ เมตร	๑,๗๔๘,๕๐๐	๑,๗๔๘,๕๐๐	๑,๗๔๘,๕๐๐	๑,๗๔๘,๕๐๐	๑,๗๔๘,๕๐๐	ถนน คสล. ได้มาตรฐาน ตามที่ กำหนด	ประชาชนได้รับ ความสะดวก รวดเร็วในการ สัญจรไปมา	กองช่าง
๒	ก่อสร้างถนนคอนกรีต สายมาม่วง หมู่ที่ ๑	เพื่อขยายผลผลิต ทางการเกษตร เพื่อการคมนาคม สะดวกรวดเร็ว	ถนนกว้าง ๔ เมตร ยาว ๔๓๐ เมตร	๑,๑๑๘,๐๐๐	๑,๑๑๘,๐๐๐	๑,๑๑๘,๐๐๐	๑,๑๑๘,๐๐๐	๑,๑๑๘,๐๐๐	ถนน คสล. ได้มาตรฐาน ตามที่ กำหนด	ประชาชนได้รับ ความสะดวก รวดเร็วในการ สัญจรไปมา	กองช่าง
๓	ก่อสร้างถนนคอนกรีตสาย บ้านนาแคโพรง-คลองลำ เบ็ด หมู่ที่ ๑	เพื่อขยายผลผลิต ทางการเกษตร เพื่อการคมนาคม สะดวกรวดเร็ว	ถนนกว้าง ๔ เมตร ยาว ๔๓๐ เมตร	๑,๔๖๒,๘๐๐	๑,๔๖๒,๘๐๐	๑,๔๖๒,๘๐๐	๑,๔๖๒,๘๐๐	๑,๔๖๒,๘๐๐	ถนน คสล. ได้มาตรฐาน ตามที่ กำหนด	ประชาชนได้รับ ความสะดวก รวดเร็วในการ สัญจรไปมา	กองช่าง

๒.บัญชีโครงการพัฒนาท้องถิ่น

แบบ ผ.๐๒

รายละเอียดโครงการพัฒนา
แผนพัฒนาท้องถิ่น (พ.ศ. ๒๕๖๖ – ๒๕๗๐) ฉบับทบทวน ครั้งที่ ๑/๒๕๖๖
เทศบาลตำบลสมหวัง อำเภอกงหรา จังหวัดพัทลุง

- ก.ยุทธศาสตร์ชาติ ๒๐ ปี ยุทธศาสตร์ที่ ๒ ด้านการสร้างความสามารถในการแข่งขัน
ข.แผนพัฒนาเศรษฐกิจและสังคมแห่งชาติ ฉบับที่ ๑๓ หมวดหมายที่ ๘ ไทยมีพื้นที่และเมืองอัจฉริยะที่น้อยอยู่ ปลอดภัย เติบโตได้อย่างยั่งยืน
ค.Sustainable Development Goals : SDGs เป้าหมายที่ ๙ โครงสร้างพื้นฐานที่มีความทนทาน ส่งเสริมการพัฒนาอุตสาหกรรมที่ครอบคลุมและยั่งยืน และส่งเสริมนวัตกรรม
ง.ยุทธศาสตร์จังหวัดพัทลุง ยุทธศาสตร์ที่ ๕ การพัฒนาโครงสร้างพื้นฐาน และการคมนาคมและโลจิสติกส์และการบริหารจัดการบ้านเมืองที่น้อยอยู่และทันสมัย
จ.ยุทธศาสตร์การพัฒนาขององค์กรปกครองส่วนท้องถิ่นในเขตจังหวัดพัทลุง ยุทธศาสตร์ที่ ๒ การพัฒนาโครงสร้างพื้นฐานและระบบโลจิสติกส์

๑.ยุทธศาสตร์การพัฒนา อปท.ที่ ๑ ประชาชนอยู่ดีมีสุข ด้านพัฒนาด้านการบริการสาธารณะ(Public Policy) โครงสร้างพื้นฐาน

๑.๒ กลยุทธ์ การพัฒนาระบบคมนาคม
(๑) แผนงานอุตสาหกรรมและการโยธา หมู่ที่ ๑ บ้านคลองลำ

ที่	โครงการ	วัตถุประสงค์	เป้าหมาย (ผลผลิตของ โครงการ)	งบประมาณ					ตัวชี้วัด (KPI)	ผลที่คาดว่าจะ ได้รับ	หน่วยงาน รับผิดชอบหลัก
				๒๕๖๖ (บาท)	๒๕๖๗ (บาท)	๒๕๖๘ (บาท)	๒๕๖๙ (บาท)	๒๕๗๐ (บาท)			
๔	ก่อสร้างถนน คสล.สายตัน ไทร-วัดพังกึ่ง หมู่ที่ ๑	เพื่อขนถ่ายผลผลิต ทางการเกษตร เพื่อการคมนาคม สะดวกรวดเร็ว	ถนนกว้าง ๕ เมตร ยาว ๓๘๖ เมตร	๑,๒๕๔,๕๐๐	๑,๒๕๔,๕๐๐	๑,๒๕๔,๕๐๐	๑,๒๕๔,๕๐๐	๑,๒๕๔,๕๐๐	ถนน คสล. ได้มาตรฐาน ตามที่ กำหนด	ประชาชนได้รับ ความสะดวก รวดเร็วในการ สัญจรไปมา	กองช่าง
๕	ก่อสร้างถนนคอนกรีตสาย หนองไทร-เหมือง ชลประทาน หมู่ที่ ๑	เพื่อขนถ่ายผลผลิต ทางการเกษตร เพื่อการคมนาคม สะดวกรวดเร็ว	ถนนกว้าง ๔ เมตร ยาว ๑๘๓ เมตร	๔๗๕,๕๐๐	๔๗๕,๕๐๐	๔๗๕,๕๐๐	๔๗๕,๕๐๐	๔๗๕,๕๐๐	ถนน คสล. ได้มาตรฐาน ตามที่ กำหนด	ประชาชนได้รับ ความสะดวก รวดเร็วในการ สัญจรไปมา	กองช่าง
๖	ก่อสร้างถนน คสล.สาย เหมืองชลประทาน-หนอง ขุนสิทธิ์ หมู่ที่ ๑	เพื่อขนถ่ายผลผลิต ทางการเกษตร เพื่อการคมนาคม สะดวกรวดเร็ว	ถนนกว้าง ๔ เมตร ยาว ๒๐๐ เมตร	๕๐๐,๐๐๐	๕๐๐,๐๐๐	๕๐๐,๐๐๐	๕๐๐,๐๐๐	๕๐๐,๐๐๐	ถนน คสล. ได้มาตรฐาน ตามที่ กำหนด	ประชาชนได้รับ ความสะดวก รวดเร็วในการ สัญจรไปมา	กองช่าง

๒.บัญชีโครงการพัฒนาท้องถิ่น

แบบ ผ.๐๒

รายละเอียดโครงการพัฒนา
แผนพัฒนาท้องถิ่น (พ.ศ. ๒๕๖๖ – ๒๕๗๐) ฉบับทบทวน ครั้งที่ ๑/๒๕๖๖
เทศบาลตำบลสมหวัง อำเภอกงหรา จังหวัดพัทลุง

- ก.ยุทธศาสตร์ชาติ ๒๐ ปี ยุทธศาสตร์ที่ ๒ ด้านการสร้างความสามารถในการแข่งขัน
ข.แผนพัฒนาเศรษฐกิจและสังคมแห่งชาติ ฉบับที่ ๑๓ หมวดหมายที่ ๘ ไทยมีพื้นที่และเมืองอัจฉริยะที่น้อยอยู่ ปลอดภัย เติบโตได้อย่างยั่งยืน
ค.Sustainable Development Goals : SDGs เป้าหมายที่ ๙ โครงสร้างพื้นฐานที่มีความทนทาน ส่งเสริมการพัฒนาอุตสาหกรรมที่ครอบคลุมและยั่งยืน และส่งเสริมนวัตกรรม
ง.ยุทธศาสตร์จังหวัดพัทลุง ยุทธศาสตร์ที่ ๕ การพัฒนาโครงสร้างพื้นฐาน และการคมนาคมและโลจิสติกส์และการบริหารจัดการบ้านเมืองที่น้อยอยู่และทันสมัย
จ.ยุทธศาสตร์การพัฒนาขององค์กรปกครองส่วนท้องถิ่นในเขตจังหวัดพัทลุง ยุทธศาสตร์ที่ ๒ การพัฒนาโครงสร้างพื้นฐานและระบบโลจิสติกส์

๑.ยุทธศาสตร์การพัฒนา อปท.ที่ ๑ ประชาชนอยู่ดีมีสุข ด้านพัฒนาด้านการบริการสาธารณะ(Public Policy) โครงสร้างพื้นฐาน

๑.๒ กลยุทธ์ การพัฒนาระบบคมนาคม

(๑) แผนงานอุตสาหกรรมและการโยธา หมู่ที่ ๑ บ้านคลองลำ

ที่	โครงการ	วัตถุประสงค์	เป้าหมาย (ผลผลิตของ โครงการ)	งบประมาณ					ตัวชี้วัด (KPI)	ผลที่คาดว่าจะ ได้รับ	หน่วยงาน รับผิดชอบ หลัก
				๒๕๖๖ (บาท)	๒๕๖๗ (บาท)	๒๕๖๘ (บาท)	๒๕๖๙ (บาท)	๒๕๗๐ (บาท)			
๗	ปรับปรุงถนนหินคลุกสาย บ้านนายเลียง หมู่ที่ ๑	เพื่อขนถ่ายผลผลิต ทางการเกษตร เพื่อการคมนาคม สะดวกรวดเร็ว	ถนนกว้าง ๔ เมตร ยาว ๕๕๐ เมตร	๓๐๐,๐๐๐	๓๐๐,๐๐๐	๓๐๐,๐๐๐	๓๐๐,๐๐๐	๓๐๐,๐๐๐	มีเส้นทางที่ เป็น มาตรฐาน เพิ่มขึ้น	ประชาชนได้รับ ความสะดวก รวดเร็วในการ สัญจรไปมา	กองช่าง
๘	ปรับปรุงถนนหินคลุก สายวังถ้ำ หมู่ที่ ๑	เพื่อขนถ่ายผลผลิต ทางการเกษตร เพื่อการคมนาคม สะดวกรวดเร็ว	ถนนกว้าง ๔ เมตร ยาว ๗๐๘ เมตร	๓๕๐,๐๐๐	๓๕๐,๐๐๐	๓๕๐,๐๐๐	๓๕๐,๐๐๐	๓๕๐,๐๐๐	มีเส้นทางที่ เป็น มาตรฐาน เพิ่มขึ้น	ประชาชนได้รับ ความสะดวก รวดเร็วในการ สัญจรไปมา	กองช่าง
๙	บุกเบิกถนนสายบ้านนาแค โพรง-สะพานไม้แก่น หมู่ที่ ๑	เพื่อขนถ่ายผลผลิต ทางการเกษตร เพื่อการคมนาคม สะดวกรวดเร็ว	ถนนกว้าง ๔ เมตร ยาว ๖๐๐ เมตร	๒๐๐,๐๐๐	๒๐๐,๐๐๐	๒๐๐,๐๐๐	๒๐๐,๐๐๐	๒๐๐,๐๐๐	มีเส้นทางที่ เป็น มาตรฐาน เพิ่มขึ้น	ประชาชนได้รับ ความสะดวก รวดเร็วในการ สัญจรไปมา	กองช่าง

๒.บัญชีโครงการพัฒนาท้องถิ่น

แบบ ผ.๐๒

รายละเอียดโครงการพัฒนา
แผนพัฒนาท้องถิ่น (พ.ศ. ๒๕๖๖ – ๒๕๗๐) ฉบับทบทวน ครั้งที่ ๑/๒๕๖๖
เทศบาลตำบลสมหวัง อำเภอกงหรา จังหวัดพัทลุง

ก.ยุทธศาสตร์ชาติ ๒๐ ปี ยุทธศาสตร์ที่ ๒ ด้านการสร้างความสามารถในการแข่งขัน
ข.แผนพัฒนาเศรษฐกิจและสังคมแห่งชาติ ฉบับที่ ๑๓ หมวดหมายที่ ๘ ไทยมีพื้นที่และเมืองอัจฉริยะที่น้อยอยู่ ปลอดภัย เด็บโตได้อย่างยั่งยืน
ค.Sustainable Development Goals : SDGs เป้าหมายที่ ๙ โครงสร้างพื้นฐานที่มีความทนทาน ส่งเสริมการพัฒนาอุตสาหกรรมที่ครอบคลุมและยั่งยืน และส่งเสริมนวัตกรรม
ง.ยุทธศาสตร์จังหวัดพัทลุง ยุทธศาสตร์ที่ ๕ การพัฒนาโครงสร้างพื้นฐาน และการคมนาคมและโลจิสติกส์และการบริหารจัดการบ้านเมืองที่น้อยอยู่และทันสมัย
จ.ยุทธศาสตร์การพัฒนาขององค์กรปกครองส่วนท้องถิ่นในเขตจังหวัดพัทลุง ยุทธศาสตร์ที่ ๒ การพัฒนาโครงสร้างพื้นฐานและระบบโลจิสติกส์

๑.๒ กลยุทธ์ การพัฒนาระบบคมนาคม

(๑) แผนงานอุตสาหกรรมและการโยธา หมู่ที่ ๑ บ้านคลองลำ

ที่	โครงการ	วัตถุประสงค์	เป้าหมาย (ผลผลิตของ โครงการ)	งบประมาณ					ตัวชี้วัด (KPI)	ผลที่คาดว่าจะ ได้รับ	หน่วยงาน รับผิดชอบ หลัก
				๒๕๖๖ (บาท)	๒๕๖๗ (บาท)	๒๕๖๘ (บาท)	๒๕๖๙ (บาท)	๒๕๗๐ (บาท)			
๑๐	บุกเบิกถนนพร้อมลงหิน คลุกสายวังส้มป่อย-ถนน สายบ้านนายเลียง หมู่ที่ ๑	เพื่อขนถ่ายผลผลิต ทางการเกษตร เพื่อการคมนาคม สะดวกรวดเร็ว	ถนนกว้าง ๔ เมตร ยาว ๔๐๐ เมตร	๕๐๐,๐๐๐	๕๐๐,๐๐๐	๕๐๐,๐๐๐	๕๐๐,๐๐๐	๕๐๐,๐๐๐	มีเส้นทางที่ เป็น มาตรฐาน เพิ่มขึ้น	ประชาชนได้รับ ความสะดวก รวดเร็วในการ สัญจรไปมา	กองช่าง
๑๑	ปรับปรุงยกระดับถนน สายส้มป่อย พร้อมวาง ท่อระบายน้ำ หมู่ที่ ๑	เพื่อขนถ่ายผลผลิต ทางการเกษตร เพื่อการคมนาคม สะดวกรวดเร็ว	ถนนกว้าง ๔ เมตร ยาว ๗๐๘ เมตร	๒๕๐,๐๐๐	๒๕๐,๐๐๐	๒๕๐,๐๐๐	๒๕๐,๐๐๐	๒๕๐,๐๐๐	มีเส้นทางที่ เป็น มาตรฐาน เพิ่มขึ้น	ประชาชนได้รับ ความสะดวก รวดเร็วในการ สัญจรไปมา	กองช่าง
๑๒	ก่อสร้างสะพาน คสล. หนองโต๊ะเพชร	เพื่อความสะดวกใน การสัญจรไปมา	ก่อสร้างสะพาน คสล.หนองโต๊ะเพชร	๘๐๐,๐๐๐	๘๐๐,๐๐๐	๘๐๐,๐๐๐	๘๐๐,๐๐๐	๘๐๐,๐๐๐	สะพานมี มาตรฐาน เพิ่มขึ้น	ประชาชนได้รับ ความสะดวกใน การสัญจรไปมา	กองช่าง

๒.บัญชีโครงการพัฒนาท้องถิ่น

แบบ ผ.๐๒

รายละเอียดโครงการพัฒนา
แผนพัฒนาท้องถิ่น (พ.ศ. ๒๕๖๖ – ๒๕๗๐) ฉบับทบทวน ครั้งที่ ๑/๒๕๖๖
เทศบาลตำบลสมหวัง อำเภอกงหรา จังหวัดพัทลุง

- ก.ยุทธศาสตร์ชาติ ๒๐ ปี ยุทธศาสตร์ที่ ๒ ด้านการสร้างความสามารถในการแข่งขัน
ข.แผนพัฒนาเศรษฐกิจและสังคมแห่งชาติ ฉบับที่ ๑๓ หมวดหมายที่ ๘ ไทยมีพื้นที่และเมืองอัจฉริยะที่น้อยอยู่ ปลอดภัย เติบโตได้อย่างยั่งยืน
ค.Sustainable Development Goals : SDGs เป้าหมายที่ ๙ โครงสร้างพื้นฐานที่มีความทนทาน ส่งเสริมการพัฒนาอุตสาหกรรมที่ครอบคลุมและยั่งยืน และส่งเสริมนวัตกรรม
ง.ยุทธศาสตร์จังหวัดพัทลุง ยุทธศาสตร์ที่ ๕ การพัฒนาโครงสร้างพื้นฐาน และการคมนาคมและโลจิสติกส์และการบริหารจัดการบ้านเมืองที่น้อยอยู่และทันสมัย
จ.ยุทธศาสตร์การพัฒนาขององค์กรปกครองส่วนท้องถิ่นในเขตจังหวัดพัทลุง ยุทธศาสตร์ที่ ๒ การพัฒนาโครงสร้างพื้นฐานและระบบโลจิสติกส์

๑.๒ กลยุทธ์ การพัฒนาระบบคมนาคม

(๑) แผนงานอุตสาหกรรมและการโยธา หมู่ที่ ๑ บ้านคลองลำ

ที่	โครงการ	วัตถุประสงค์	เป้าหมาย (ผลผลิตของ โครงการ)	งบประมาณ					ตัวชี้วัด (KPI)	ผลที่คาดว่าจะ ได้รับ	หน่วยงาน รับผิดชอบ หลัก
				๒๕๖๖ (บาท)	๒๕๖๗ (บาท)	๒๕๖๘ (บาท)	๒๕๖๙ (บาท)	๒๕๗๐ (บาท)			
๑๓	ก่อสร้างถนน คสล.บ้าน นายรุ่ง (กลางนา) หมู่ที่ ๑	เพื่อขนถ่ายผลผลิต ทางการเกษตร เพื่อการคมนาคม สะดวกรวดเร็ว	ถนนกว้าง ๔ เมตร ยาว ๓๐๐ เมตร	๗๘๐,๐๐๐	๗๘๐,๐๐๐	๗๘๐,๐๐๐	๗๘๐,๐๐๐	๗๘๐,๐๐๐	มีเส้นทางที่ เป็น มาตรฐาน เพิ่มขึ้น	ประชาชนได้รับ ความสะดวก รวดเร็วในการ สัญจรไปมา	กองช่าง
๑๔	ก่อสร้างถนน คสล.สาย วังส้มป่อย (ริมคลอง) หมู่ที่ ๑	เพื่อขนถ่ายผลผลิต ทางการเกษตร เพื่อการคมนาคม สะดวกรวดเร็ว	ถนนกว้าง ๔ เมตร ยาว ๗๐๘ เมตร	๑,๘๔๐,๘๐๐	๑,๘๔๐,๘๐๐	๑,๘๔๐,๘๐๐	๑,๘๔๐,๘๐๐	๑,๘๔๐,๘๐๐	มีเส้นทางที่ เป็น มาตรฐาน เพิ่มขึ้น	ประชาชนได้รับ ความสะดวก รวดเร็วในการ สัญจรไปมา	กองช่าง
๑๕	ปรับปรุงถนนหินคลุก สายบ้านนายรุ่ง หมู่ที่ ๑	เพื่อขนถ่ายผลผลิต ทางการเกษตร เพื่อการคมนาคม สะดวกรวดเร็ว	ถนนกว้าง ๔ เมตร ยาว ๘๘๒ เมตร	๒๕๐,๐๐๐	๒๕๐,๐๐๐	๒๕๐,๐๐๐	๒๕๐,๐๐๐	๒๕๐,๐๐๐	มีเส้นทางที่ เป็น มาตรฐาน เพิ่มขึ้น	ประชาชนได้รับ ความสะดวก รวดเร็วในการ สัญจรไปมา	กองช่าง

๒.บัญชีโครงการพัฒนาท้องถิ่น

แบบ ผ.๐๒

รายละเอียดโครงการพัฒนา
แผนพัฒนาท้องถิ่น (พ.ศ. ๒๕๖๖ – ๒๕๗๐) ฉบับทบทวน ครั้งที่ ๑/๒๕๖๖
เทศบาลตำบลสมหวัง อำเภอกงหรา จังหวัดพัทลุง

ก.ยุทธศาสตร์ชาติ ๒๐ ปี ยุทธศาสตร์ที่ ๒ ด้านการสร้างความสามารถในการแข่งขัน
ข.แผนพัฒนาเศรษฐกิจและสังคมแห่งชาติ ฉบับที่ ๑๓ หมวดหมายที่ ๘ ไทยมีพื้นที่และเมืองอัจฉริยะที่น้อยอยู่ ปลอดภัย เติบโตได้อย่างยั่งยืน
ค.Sustainable Development Goals : SDGs เป้าหมายที่ ๙ โครงสร้างพื้นฐานที่มีความทนทาน ส่งเสริมการพัฒนาอุตสาหกรรมที่ครอบคลุมและยั่งยืน และส่งเสริมนวัตกรรม
ง.ยุทธศาสตร์จังหวัดพัทลุง ยุทธศาสตร์ที่ ๕ การพัฒนาโครงสร้างพื้นฐาน และการคมนาคมและโลจิสติกส์และการบริหารจัดการบ้านเมืองที่น้อยอยู่และทันสมัย
จ.ยุทธศาสตร์การพัฒนาขององค์กรปกครองส่วนท้องถิ่นในเขตจังหวัดพัทลุง ยุทธศาสตร์ที่ ๒ การพัฒนาโครงสร้างพื้นฐานและระบบโลจิสติกส์

- ๑.ยุทธศาสตร์การพัฒนา อปท.ที่ ๑ ประชาชนอยู่ดีมีสุข ด้านพัฒนาด้านการบริการสาธารณะ(Public Policy) โครงสร้างพื้นฐาน
- ๑.๒ กลยุทธ์ การพัฒนาระบบคมนาคม

(๑) แผนงานอุตสาหกรรมและการโยธา หมู่ที่ ๑ บ้านคลองลำ

ที่	โครงการ	วัตถุประสงค์	เป้าหมาย (ผลผลิตของ โครงการ)	งบประมาณ					ตัวชี้วัด (KPI)	ผลที่คาดว่าจะ ได้รับ	หน่วยงาน รับผิดชอบ หลัก
				๒๕๖๖ (บาท)	๒๕๖๗ (บาท)	๒๕๖๘ (บาท)	๒๕๖๙ (บาท)	๒๕๗๐ (บาท)			
๑๖	บุกเบิกถนนสายบ้านนาย เลียง-โคกทราย พร้อม สะพาน คสล.	เพื่อขนถ่ายผลผลิต ทางการเกษตร เพื่อการคมนาคม สะดวกรวดเร็ว	ถนนกว้าง ๔ เมตร ยาว ๘๐๐ เมตร	๑,๐๐๐,๐๐๐	๑,๐๐๐,๐๐๐	๑,๐๐๐,๐๐๐	๑,๐๐๐,๐๐๐	๑,๐๐๐,๐๐๐	มีเส้นทางที่ เป็น มาตรฐาน เพิ่มขึ้น	ประชาชนได้รับ ความสะดวก รวดเร็วในการ สัญจรไปมา	กองช่าง
๑๗	ก่อสร้างคูระบายน้ำ คสล.ภายในหมู่บ้าน	เพื่อป้องกันน้ำท่วมขัง เพื่อช่วยระบายน้ำ	ก่อสร้างคูระบาย ตามแบบ เทศบาล กำหนด	๑,๐๐๐,๐๐๐	๑,๐๐๐,๐๐๐	๑,๐๐๐,๐๐๐	๑,๐๐๐,๐๐๐	๑,๐๐๐,๐๐๐	ระบบ ระบายน้ำ ดีขึ้น	สามารถป้องกัน น้ำท่วมขังได้	กองช่าง
๑๘	ก่อสร้างระบบประปา หมู่บ้าน หมู่ที่ ๑	เพื่อให้ประชาชนมีน้ำ อุปโภค-บริโภค เพื่อให้ประชาชนมีน้ำ ใช้อย่างเพียงพอ	ก่อสร้างระบบ ประปา ตามแบบ เทศบาลกำหนด	๕,๐๐๐,๐๐๐	๕,๐๐๐,๐๐๐	๕,๐๐๐,๐๐๐	๕,๐๐๐,๐๐๐	๕,๐๐๐,๐๐๐	ประปา หมู่บ้านมี มาตรฐาน ขึ้น	ประชาชนมีน้ำ อุปโภค-บริโภค ตลอดปี	กองช่าง
๑๙	ขยายเขตระบบประปา หมู่บ้าน หมู่ที่ ๑	เพื่อให้ประชาชนมีน้ำ สะอาด อุปโภค บริโภค	ขยายเขตระบบ ประปาหมู่บ้าน หมู่ที่ ๑	๕๐๐,๐๐๐	๕๐๐,๐๐๐	๕๐๐,๐๐๐	๕๐๐,๐๐๐	๕๐๐,๐๐๐	ประปา หมู่บ้านมี มาตรฐาน	ประชาชนมีน้ำ อุปโภค-บริโภค ตลอดปี	กองช่าง

๒.บัญชีโครงการพัฒนาท้องถิ่น

แบบ ผ.๐๒

รายละเอียดโครงการพัฒนา
แผนพัฒนาท้องถิ่น (พ.ศ. ๒๕๖๖ – ๒๕๗๐) ฉบับทบทวน ครั้งที่ ๑/๒๕๖๖
เทศบาลตำบลสมหวัง อำเภอกงหรา จังหวัดพัทลุง

ก.ยุทธศาสตร์ชาติ ๒๐ ปี ยุทธศาสตร์ที่ ๒ ด้านการสร้างความสามารถในการแข่งขัน
ข.แผนพัฒนาเศรษฐกิจและสังคมแห่งชาติ ฉบับที่ ๑๓ หมวดหมายที่ ๘ ไทยมีพื้นที่และเมืองอัจฉริยะที่น่าอยู่ ปลอดภัย เดิมโตได้อย่างยั่งยืน
ค.Sustainable Development Goals : SDGs เป้าหมายที่ ๙ โครงสร้างพื้นฐานที่มีความทนทาน ส่งเสริมการพัฒนาอุตสาหกรรมที่ครอบคลุมและยั่งยืน และส่งเสริมนวัตกรรม
ง.ยุทธศาสตร์จังหวัดพัทลุง ยุทธศาสตร์ที่ ๕ การพัฒนาโครงสร้างพื้นฐาน และการคมนาคมและโลจิสติกส์และการบริหารจัดการบ้านเมืองที่น่าอยู่และทันสมัย
จ.ยุทธศาสตร์การพัฒนาขององค์กรปกครองส่วนท้องถิ่นในเขตจังหวัดพัทลุง ยุทธศาสตร์ที่ ๒ การพัฒนาโครงสร้างพื้นฐานและระบบโลจิสติกส์
๑.ยุทธศาสตร์การพัฒนา อปท.ที่ ๑ ประชาชนอยู่ดีมีสุข ด้านพัฒนาด้านการบริการสาธารณะ(Public Policy) โครงสร้างพื้นฐาน

๑.๒ กลยุทธ์ การพัฒนาระบบคมนาคม

(๑) แผนงานอุตสาหกรรมและการโยธา หมู่ที่ ๑ บ้านคลองลำ

ที่	โครงการ	วัตถุประสงค์	เป้าหมาย (ผลผลิตของ โครงการ)	งบประมาณ					ตัวชี้วัด (KPI)	ผลที่คาดว่าจะ ได้รับ	หน่วยงาน รับผิดชอบ หลัก
				๒๕๖๖ (บาท)	๒๕๖๗ (บาท)	๒๕๖๘ (บาท)	๒๕๖๙ (บาท)	๒๕๗๐ (บาท)			
๒๐	ปรับปรุง/ซ่อมแซมระบบ ประปาหมู่บ้าน หมู่ที่ ๑	เพื่อให้ประชาชนมีน้ำ สะอาด อุบิโภาค บริโภาค	ปรับปรุง/ซ่อมแซม ระบบประปา หมู่บ้าน หมู่ที่ ๑	๓๐๐,๐๐๐	๓๐๐,๐๐๐	๓๐๐,๐๐๐	๓๐๐,๐๐๐	๓๐๐,๐๐๐	ประปา หมู่บ้านมี มาตรฐาน ขึ้น	ประชาชนมีน้ำ อุปโภค-บริโภค ตลอดปี	กองช่าง
๒๑	ขุดเจาะบ่อบาดาล หมู่ที่ ๑	เพื่อให้ประชาชนมีน้ำ สะอาด อุบิโภาค บริโภาค	ขุดเจาะบ่อบาดาล ตามแบบเทศบาล กำหนด	๓๐๐,๐๐๐	๓๐๐,๐๐๐	๓๐๐,๐๐๐	๓๐๐,๐๐๐	๓๐๐,๐๐๐	บ่อบาดาล มีมาตรฐาน ขึ้น	ประชาชนมีน้ำ อุปโภค-บริโภค ตลอดปี	กองช่าง
๒๒	ติดตั้งเครื่องกรองน้ำ พร้อมระบบ	เพื่อติดตั้งเครื่องกรอง น้ำแบบดื่มได้	ติดตั้งเครื่องกรองน้ำ	๓๐๐,๐๐๐	๓๐๐,๐๐๐	๓๐๐,๐๐๐	๓๐๐,๐๐๐	๓๐๐,๐๐๐	จำนวนผู้ ต้องการใช้ น้ำ	ประชาชนมีน้ำ สะอาดในการ บริโภค-บริโภค	กองช่าง
๒๓	ก่อสร้างประตูเปิด-ปิดน้ำ คลองลำเบ็ด หมู่ที่ ๑	เพื่อกักเก็บน้ำไว้ในช่วง ฤดูแล้ง	ก่อสร้างประตูเปิด- ปิดน้ำ	๓,๐๐๐,๐๐๐	๓,๐๐๐,๐๐๐	๓,๐๐๐,๐๐๐	๓,๐๐๐,๐๐๐	๓,๐๐๐,๐๐๐	จำนวนผู้ เดือดร้อนใน การใช้น้ำ	สามารถกักเก็บ น้ำไว้ในช่วงฤดู แล้ง	กองช่าง

๒.บัญชีโครงการพัฒนาท้องถิ่น

แบบ ผ.๐๒

รายละเอียดโครงการพัฒนา
แผนพัฒนาท้องถิ่น (พ.ศ. ๒๕๖๖ – ๒๕๗๐) ฉบับทบทวน ครั้งที่ ๑/๒๕๖๖
เทศบาลตำบลสมหวัง อำเภอกงหรา จังหวัดพัทลุง

- ก.ยุทธศาสตร์ชาติ ๒๐ ปี ยุทธศาสตร์ที่ ๒ ด้านการสร้างความสามารถในการแข่งขัน
- ข.แผนพัฒนาเศรษฐกิจและสังคมแห่งชาติ ฉบับที่ ๑๓ หมายความว่า ๘ ไทยมีพื้นที่และเมืองอัจฉริยะที่น้อยอยู่ ปลอดภัย เติบโตได้อย่างยั่งยืน
- ค.Sustainable Development Goals : SDGs เป้าหมายที่ ๙ โครงสร้างพื้นฐานที่มีความทนทาน ส่งเสริมการพัฒนาอุตสาหกรรมที่ครอบคลุมและยั่งยืน และส่งเสริมนวัตกรรม
- ง.ยุทธศาสตร์จังหวัดพัทลุง ยุทธศาสตร์ที่ ๕ การพัฒนาโครงสร้างพื้นฐาน และการคมนาคมและโลจิสติกส์และการบริหารจัดการบ้านเมืองที่น้อยอยู่และทันสมัย
- จ.ยุทธศาสตร์การพัฒนาขององค์กรปกครองส่วนท้องถิ่นในเขตจังหวัดพัทลุง ยุทธศาสตร์ที่ ๒ การพัฒนาโครงสร้างพื้นฐานและระบบโลจิสติกส์
 - ๑.ยุทธศาสตร์การพัฒนา อปท.ที่ ๑ ประชาชนอยู่ดีมีสุข ด้านพัฒนาด้านการบริการสาธารณะ(Public Policy) โครงสร้างพื้นฐาน
 - ๑.๒ กลยุทธ์ การพัฒนาระบบคมนาคม

(๑) แผนงานอุตสาหกรรมและการโยธา หมู่ที่ ๑ บ้านคลองลำ

ที่	โครงการ	วัตถุประสงค์	เป้าหมาย (ผลผลิตของ โครงการ)	งบประมาณ					ตัวชี้วัด (KPI)	ผลที่คาดว่าจะ ได้รับ	หน่วยงาน รับผิดชอบ หลัก
				๒๕๖๖ (บาท)	๒๕๖๗ (บาท)	๒๕๖๘ (บาท)	๒๕๖๙ (บาท)	๒๕๗๐ (บาท)			
๒๔	วางท่อระบายน้ำเหมือง ชลประทานปากทางควน สระ หมู่ที่ ๑	เพื่อระบายน้ำได้ สะดวก	วางท่อระบายน้ำ ตามแบบ เทศบาล กำหนด	๑๐๐,๐๐๐	๑๐๐,๐๐๐	๑๐๐,๐๐๐	๑๐๐,๐๐๐	๑๐๐,๐๐๐	ระบบ ระบายน้ำได้ มาตรฐาน เพิ่มขึ้น	สามารถป้องกัน น้ำท่วมขังได้	กองช่าง
๒๕	ติดตั้งโคมไฟแสงสว่าง สาธารณะระบบพลังงาน แสงอาทิตย์ภายใน หมู่บ้านพร้อมเสา	เพื่อความปลอดภัยใน ชีวิตและทรัพย์สินของ ประชาชน	ติดตั้งโคมไฟถนน โซลาร์เซลล์	๑๐,๐๐๐,๐๐๐	๑๐,๐๐๐,๐๐๐	๑๐,๐๐๐,๐๐๐	๑๐,๐๐๐,๐๐๐	๑๐,๐๐๐,๐๐๐	ลดการใช้ พลังงาน ไฟฟ้าได้ร้อย ละ ๙๐	ประชาชนมี ความปลอดภัย ในชีวิตและ ทรัพย์สิน	กองช่าง

๒.บัญชีโครงการพัฒนาท้องถิ่น

แบบ ผ.๐๒

รายละเอียดโครงการพัฒนา
แผนพัฒนาท้องถิ่น (พ.ศ. ๒๕๖๖ – ๒๕๗๐) ฉบับทบทวน ครั้งที่ ๑/๒๕๖๖
เทศบาลตำบลสมหวัง อำเภอกงหรา จังหวัดพัทลุง

ก.ยุทธศาสตร์ชาติ ๒๐ ปี ยุทธศาสตร์ที่ ๒ ด้านการสร้างความสามารถในการแข่งขัน
ข.แผนพัฒนาเศรษฐกิจและสังคมแห่งชาติ ฉบับที่ ๑๓ หมวดหมายที่ ๘ ไทยมีพื้นที่และเมืองอัจฉริยะที่น้อยอยู่ ปลอดภัย เติบโตได้อย่างยั่งยืน
ค.Sustainable Development Goals : SDGs เป้าหมายที่ ๙ โครงสร้างพื้นฐานที่มีความทนทาน ส่งเสริมการพัฒนาอุตสาหกรรมที่ครอบคลุมและยั่งยืน และส่งเสริมนวัตกรรม
ง.ยุทธศาสตร์จังหวัดพัทลุง ยุทธศาสตร์ที่ ๕ การพัฒนาโครงสร้างพื้นฐาน และการคมนาคมและโลจิสติกส์และการบริหารจัดการบ้านเมืองที่น้อยอยู่และทันสมัย
จ.ยุทธศาสตร์การพัฒนาขององค์กรปกครองส่วนท้องถิ่นในเขตจังหวัดพัทลุง ยุทธศาสตร์ที่ ๒ การพัฒนาโครงสร้างพื้นฐานและระบบโลจิสติกส์
๑.ยุทธศาสตร์การพัฒนา อปท.ที่ ๑ ประชาชนอยู่ดีมีสุข ด้านพัฒนาด้านการบริการสาธารณะ(Public Policy) โครงสร้างพื้นฐาน

๑.๒ กลยุทธ์ การพัฒนาระบบคมนาคม

(๑) แผนงานอุตสาหกรรมและการโยธา หมู่ที่ ๒ บ้านกิ่งทอง

ที่	โครงการ	วัตถุประสงค์	เป้าหมาย (ผลผลิตของ โครงการ)	งบประมาณ					ตัวชี้วัด (KPI)	ผลที่คาดว่าจะ ได้รับ	หน่วยงาน รับผิดชอบ หลัก
				๒๕๖๖ (บาท)	๒๕๖๗ (บาท)	๒๕๖๘ (บาท)	๒๕๖๙ (บาท)	๒๕๗๐ (บาท)			
๒๖	ก่อสร้างถนนคอนกรีต บ้านนางรักชาติ ศรียวง- บ้านนายพะนง ดำกิง (ซอยรวงทอง) หมู่ที่ ๒	เพื่อขนถ่ายผลผลิต ทางการเกษตร เพื่อการคมนาคม สะดวกรวดเร็ว	ถนนกว้าง ๔ เมตร ยาว ๒๐๐ เมตร	๕๐๐,๐๐๐	๕๐๐,๐๐๐	๕๐๐,๐๐๐	๕๐๐,๐๐๐	๕๐๐,๐๐๐	ถนน คสล. ได้มาตรฐาน ตามที่ กำหนด	ประชาชนได้รับ ความสะดวก รวดเร็วในการ สัญจรไปมา	กองช่าง
๒๗	ก่อสร้างถนนคอนกรีต สายข้ามสนามโรงเรียน วัดพังกึ่ง-บ้านนายบุญ เลิศ ทองทวี หมู่ที่ ๒	เพื่อขนถ่ายผลผลิต ทางการเกษตร เพื่อการคมนาคม สะดวกรวดเร็ว	ถนนกว้าง ๔ เมตร ยาว ๒๐๐ เมตร	๕๐๐,๐๐๐	๕๐๐,๐๐๐	๕๐๐,๐๐๐	๕๐๐,๐๐๐	๕๐๐,๐๐๐	ถนน คสล. ได้มาตรฐาน ตามที่ กำหนด	ประชาชนได้รับ ความสะดวก รวดเร็วในการ สัญจรไปมา	กองช่าง
๒๘	ขยายถนน คสล.โรงเรียน วัดพังกึ่ง-เหมือง ชลประทาน หมู่ที่ ๒	เพื่อขนถ่ายผลผลิต ทางการเกษตร เพื่อการคมนาคม สะดวกรวดเร็ว	ถนนกว้าง ๕ เมตร ยาว ๗๕๐ เมตร	๑,๐๐๐,๐๐๐	๑,๐๐๐,๐๐๐	๑,๐๐๐,๐๐๐	๑,๐๐๐,๐๐๐	๑,๐๐๐,๐๐๐	ถนน คสล. ได้มาตรฐาน ตามที่ กำหนด	ประชาชนได้รับ ความสะดวก รวดเร็วในการ สัญจรไปมา	กองช่าง

๒.บัญชีโครงการพัฒนาท้องถิ่น

แบบ ผ.๐๒

รายละเอียดโครงการพัฒนา
แผนพัฒนาท้องถิ่น (พ.ศ. ๒๕๖๖ – ๒๕๗๐) ฉบับทบทวน ครั้งที่ ๑/๒๕๖๖
เทศบาลตำบลสมหวัง อำเภอกงหรา จังหวัดพัทลุง

ก.ยุทธศาสตร์ชาติ ๒๐ ปี ยุทธศาสตร์ที่ ๒ ด้านการสร้างความสามารถในการแข่งขัน
ข.แผนพัฒนาเศรษฐกิจและสังคมแห่งชาติ ฉบับที่ ๑๓ หมวดหมายที่ ๘ ไทยมีพื้นที่และเมืองอัจฉริยะที่น้อยอยู่ ปลอดภัย เติบโตได้อย่างยั่งยืน
ค.Sustainable Development Goals : SDGs เป้าหมายที่ ๙ โครงสร้างพื้นฐานที่มีความทนทาน ส่งเสริมการพัฒนาอุตสาหกรรมที่ครอบคลุมและยั่งยืน และส่งเสริมนวัตกรรม
ง.ยุทธศาสตร์จังหวัดพัทลุง ยุทธศาสตร์ที่ ๕ การพัฒนาโครงสร้างพื้นฐาน และการคมนาคมและโลจิสติกส์และการบริหารจัดการบ้านเมืองที่น้อยอยู่และทันสมัย
จ.ยุทธศาสตร์การพัฒนาขององค์กรปกครองส่วนท้องถิ่นในเขตจังหวัดพัทลุง ยุทธศาสตร์ที่ ๒ การพัฒนาโครงสร้างพื้นฐานและระบบโลจิสติกส์

๑.๒ กลยุทธ์ การพัฒนาระบบคมนาคม

(๑) แผนงานอุตสาหกรรมและการโยธา หมู่ที่ ๒ บ้านกิ่งทอง

ที่	โครงการ	วัตถุประสงค์	เป้าหมาย (ผลผลิตของ โครงการ)	งบประมาณ					ตัวชี้วัด (KPI)	ผลที่คาดว่าจะ ได้รับ	หน่วยงาน รับผิดชอบหลัก
				๒๕๖๖ (บาท)	๒๕๖๗ (บาท)	๒๕๖๘ (บาท)	๒๕๖๙ (บาท)	๒๕๗๐ (บาท)			
๒๙	ก่อสร้างถนน คสล.สาย ห้วยวังลิ ๒ ฝั่ง หมู่ที่ ๒	เพื่อขนถ่ายผลผลิต ทางการเกษตร เพื่อการคมนาคม สะดวกรวดเร็ว	ถนนกว้าง ๔ เมตร ยาว ๓,๘๙๐ เมตร	๑๐,๑๑๔,๐๐๐	๑๐,๑๑๔,๐๐๐	๑๐,๑๑๔,๐๐๐	๑๐,๑๑๔,๐๐๐	๑๐,๑๑๔,๐๐๐	ถนน คสล. ได้มาตรฐาน ตามที่ กำหนด	ประชาชนได้รับ ความสะดวก รวดเร็วในการ สัญจรไปมา	กองช่าง
๓๐	ก่อสร้างถนนคอนกรีต สายเขาขันหมาก หมู่ที่ ๒	เพื่อขนถ่ายผลผลิต ทางการเกษตร เพื่อการคมนาคม สะดวกรวดเร็ว	ถนนกว้าง ๔ เมตร ยาว ๙๔๔ เมตร	๒,๔๕๔,๔๐๐	๒,๔๕๔,๔๐๐	๒,๔๕๔,๔๐๐	๒,๔๕๔,๔๐๐	๒,๔๕๔,๔๐๐	ถนน คสล. ได้มาตรฐาน ตามที่ กำหนด	ประชาชนได้รับ ความสะดวก รวดเร็วในการ สัญจรไปมา	กองช่าง
๓๑	ก่อสร้างถนน คสล.พร้อม สะพาน คสล.สายเหมือง ชลประทาน-ห้วยโต๊ะ เทพ หมู่ที่ ๒	เพื่อขนถ่ายผลผลิต ทางการเกษตร เพื่อการคมนาคม สะดวกรวดเร็ว	ถนนกว้าง ๔ เมตร ยาว ๙๐๐ เมตร	๒,๓๔๐,๐๐๐	๒,๓๔๐,๐๐๐	๒,๓๔๐,๐๐๐	๒,๓๔๐,๐๐๐	๒,๓๔๐,๐๐๐	ถนน คสล. ได้มาตรฐาน ตามที่ กำหนด	ประชาชนได้รับ ความสะดวก รวดเร็วในการ สัญจรไปมา	กองช่าง

๒.บัญชีโครงการพัฒนาท้องถิ่น

แบบ ผ.๐๒

รายละเอียดโครงการพัฒนา แผนพัฒนาท้องถิ่น (พ.ศ. ๒๕๖๖ – ๒๕๗๐) ฉบับทบทวน ครั้งที่ ๑/๒๕๖๖ เทศบาลตำบลสมหวัง อำเภอกงหรา จังหวัดพัทลุง

- ก.ยุทธศาสตร์ชาติ ๒๐ ปี ยุทธศาสตร์ที่ ๒ ด้านการสร้างความสามารถในการแข่งขัน
 ข.แผนพัฒนาเศรษฐกิจและสังคมแห่งชาติ ฉบับที่ ๑๓ หมวดหมายที่ ๘ ไทยมีพื้นที่และเมืองอัจฉริยะที่น้อยอยู่ ปลอดภัย เติบโตได้อย่างยั่งยืน
 ค.Sustainable Development Goals : SDGs เป้าหมายที่ ๙ โครงสร้างพื้นฐานที่มีความทนทาน ส่งเสริมการพัฒนาอุตสาหกรรมที่ครอบคลุมและยั่งยืน และส่งเสริมนวัตกรรม
 ง.ยุทธศาสตร์จังหวัดพัทลุง ยุทธศาสตร์ที่ ๕ การพัฒนาโครงสร้างพื้นฐาน และการคมนาคมและโลจิสติกส์และการบริหารจัดการบ้านเมืองที่น้อยอยู่และทันสมัย
 จ.ยุทธศาสตร์การพัฒนาขององค์กรปกครองส่วนท้องถิ่นในเขตจังหวัดพัทลุง ยุทธศาสตร์ที่ ๒ การพัฒนาโครงสร้างพื้นฐานและระบบโลจิสติกส์

๑.ยุทธศาสตร์การพัฒนา อปท.ที่ ๑ ประชาชนอยู่ดีมีสุข ด้านพัฒนาด้านการบริการสาธารณะ(Public Policy) โครงสร้างพื้นฐาน

๑.๒ กลยุทธ์ การพัฒนาระบบคมนาคม
 (๑) แผนงานอุตสาหกรรมและการโยธา หมู่ที่ ๒ บ้านกิ่งทอง

ที่	โครงการ	วัตถุประสงค์	เป้าหมาย (ผลผลิตของ โครงการ)	งบประมาณ					ตัวชี้วัด (KPI)	ผลที่คาดว่าจะ ได้รับ	หน่วยงาน รับผิดชอบ หลัก
				๒๕๖๖ (บาท)	๒๕๖๗ (บาท)	๒๕๖๘ (บาท)	๒๕๖๙ (บาท)	๒๕๗๐ (บาท)			
๓๒	เสริมคันเหมือง ชลประทานฝั่งทิศใต้ จากสะพานเปลว-เขา ชันหมาก หมู่ที่ ๒	เพื่อยกระดับเสริม เหมืองชลประทานฝั่ง ทิศใต้	เสริมคันเหมือง ชลประทานฝั่งทิศใต้	๕๐๐,๐๐๐	๕๐๐,๐๐๐	๕๐๐,๐๐๐	๕๐๐,๐๐๐	๕๐๐,๐๐๐	สามารถกัก เก็บน้ำได้ ร้อยละ ๘๐	ประชาชนมีน้ำ ใช้ในการ อุปโภค -บริโภค	กองช่าง
๓๓	ก่อสร้างสะพาน คสล. หน้าบ้านนายสุทัศน์ หมู่ที่ ๒	เพื่อใช้ในการสัญจร ไปมา	ก่อสร้างสะพานตาม แบบ เทศบาล กำหนด	๕๐๐,๐๐๐	๕๐๐,๐๐๐	๕๐๐,๐๐๐	๕๐๐,๐๐๐	๕๐๐,๐๐๐	สะพานมี มาตรฐาน เพิ่มขึ้น	ประชาชนได้รับ ความสะดวกใน การสัญจรไปมา	กองช่าง
๓๔	ก่อสร้างคูระบายน้ำ คสล.ภายในหมู่บ้าน	เพื่อป้องกันน้ำท่วมขัง	ก่อสร้างคูระบายน้ำ คสล.	๑,๐๐๐,๐๐๐	๑,๐๐๐,๐๐๐	๑,๐๐๐,๐๐๐	๑,๐๐๐,๐๐๐	๑,๐๐๐,๐๐๐	ระบบ ระบายน้ำได้ ดีขึ้น	สามารถป้องกัน น้ำท่วมขังได้	กองช่าง
๓๕	ก่อสร้างท่อเหลี่ยมสาย หลาเหวน-ต้นยาง หมู่ที่ ๒	เพื่อป้องกันน้ำท่วมขัง	ก่อสร้างท่อเหลี่ยม ตามแบบ เทศบาล กำหนด	๕๐๐,๐๐๐	๕๐๐,๐๐๐	๕๐๐,๐๐๐	๕๐๐,๐๐๐	๕๐๐,๐๐๐	ระบบ ระบายน้ำได้ ดีขึ้น	สามารถป้องกัน น้ำท่วมขังได้	กองช่าง

๒.บัญชีโครงการพัฒนาท้องถิ่น

แบบ ผ.๐๒

รายละเอียดโครงการพัฒนา
แผนพัฒนาท้องถิ่น (พ.ศ. ๒๕๖๖ – ๒๕๗๐) ฉบับทบทวน ครั้งที่ ๑/๒๕๖๖
เทศบาลตำบลสมหวัง อำเภอกงหรา จังหวัดพัทลุง

- ก.ยุทธศาสตร์ชาติ ๒๐ ปี ยุทธศาสตร์ที่ ๒ ด้านการสร้างความสามารถในการแข่งขัน
- ข.แผนพัฒนาเศรษฐกิจและสังคมแห่งชาติ ฉบับที่ ๑๓ หมวดหมายที่ ๘ ไทยมีพื้นที่และเมืองอัจฉริยะที่น่าอยู่ ปลอดภัย เดิมโตได้อย่างยั่งยืน
- ค.Sustainable Development Goals : SDGs เป้าหมายที่ ๙ โครงสร้างพื้นฐานที่มีความทนทาน ส่งเสริมการพัฒนาอุตสาหกรรมที่ครอบคลุมและยั่งยืน และส่งเสริมนวัตกรรม
- ง.ยุทธศาสตร์จังหวัดพัทลุง ยุทธศาสตร์ที่ ๕ การพัฒนาโครงสร้างพื้นฐาน และการคมนาคมและโลจิสติกส์และการบริหารจัดการบ้านเมืองที่น่าอยู่และทันสมัย
- จ.ยุทธศาสตร์การพัฒนาขององค์กรปกครองส่วนท้องถิ่นในเขตจังหวัดพัทลุง ยุทธศาสตร์ที่ ๒ การพัฒนาโครงสร้างพื้นฐานและระบบโลจิสติกส์
 - ๑.ยุทธศาสตร์การพัฒนา อปท.ที่ ๑ ประชาชนอยู่ดีมีสุข ด้านพัฒนาด้านการบริการสาธารณะ(Public Policy) โครงสร้างพื้นฐาน
 - ๑.๒ กลยุทธ์ การพัฒนาระบบคมนาคม

(๑) แผนงานอุตสาหกรรมและการโยธา หมู่ที่ ๒ บ้านกิ่งทอง

ที่	โครงการ	วัตถุประสงค์	เป้าหมาย (ผลผลิตของ โครงการ)	งบประมาณ					ตัวชี้วัด (KPI)	ผลที่คาดว่าจะ ได้รับ	หน่วยงาน รับผิดชอบ หลัก
				๒๕๖๖ (บาท)	๒๕๖๗ (บาท)	๒๕๖๘ (บาท)	๒๕๖๙ (บาท)	๒๕๗๐ (บาท)			
๓๖	ก่อสร้างสะพาน คสล. สายห้วยโต๊ะเทพ	เพื่อใช้ในการสัญจร ไปมา	ก่อสร้างสะพาน ตามแบบ เทศบาล กำหนด	๑,๐๐๐,๐๐๐	๑,๐๐๐,๐๐๐	๑,๐๐๐,๐๐๐	๑,๐๐๐,๐๐๐	๑,๐๐๐,๐๐๐	สะพานมี มาตรฐาน เพิ่มขึ้น	ประชาชนได้รับ ความสะดวกใน การสัญจรไปมา	กองช่าง
๓๗	ก่อสร้างฝายกั้นน้ำ พร้อมสะพานห้วยวังลิ- เขาชันหมาก	เพื่อกักเก็บน้ำไว้ใช้ ในการอุปโภค-บริโภค	ก่อสร้างฝายกั้นน้ำ ตามแบบ เทศบาล กำหนด	๑,๐๐๐,๐๐๐	๑,๐๐๐,๐๐๐	๑,๐๐๐,๐๐๐	๑,๐๐๐,๐๐๐	๑,๐๐๐,๐๐๐	สามารถกัก เก็บน้ำได้ ร้อยละ๘๐	ประชาชนมีน้ำ ใช้ในการ อุปโภค-บริโภค	กองช่าง
๓๘	ก่อสร้างระบบประปา หมู่บ้าน หมู่ที่ ๒	เพื่อให้ประชาชนมีน้ำ อุปโภค-บริโภค	ก่อสร้างระบบ ประปาหมู่บ้าน หมู่ที่ ๒	๑,๐๐๐,๐๐๐	๑,๐๐๐,๐๐๐	๑,๐๐๐,๐๐๐	๑,๐๐๐,๐๐๐	๑,๐๐๐,๐๐๐	ประชาชนมี น้ำใช้เพิ่มขึ้น	ครัวเรือนมีน้ำ- อุปโภค-บริโภค ตลอดปี	กองช่าง
๓๙	ขยายเขตระบบประปา หมู่บ้าน หมู่ที่ ๒	เพื่อให้ประชาชนมีน้ำ สะอาด อุปโภค บริโภค	ขยายเขตระบบ ประปาหมู่บ้าน หมู่ที่ ๒	๕๐๐,๐๐๐	๕๐๐,๐๐๐	๕๐๐,๐๐๐	๕๐๐,๐๐๐	๕๐๐,๐๐๐	ประปา หมู่บ้านมี มาตรฐาน ขึ้น	ประชาชนมีน้ำ อุปโภค-บริโภค ตลอดปี	กองช่าง

๒.บัญชีโครงการพัฒนาท้องถิ่น

แบบ ผ.๐๒

รายละเอียดโครงการพัฒนา
แผนพัฒนาท้องถิ่น (พ.ศ. ๒๕๖๖ – ๒๕๗๐) ฉบับทบทวน ครั้งที่ ๑/๒๕๖๖
เทศบาลตำบลสมหวัง อำเภอกงหรา จังหวัดพัทลุง

- ก.ยุทธศาสตร์ชาติ ๒๐ ปี ยุทธศาสตร์ที่ ๒ ด้านการสร้างความสามารถในการแข่งขัน
ข.แผนพัฒนาเศรษฐกิจและสังคมแห่งชาติ ฉบับที่ ๑๓ หมวดหมายที่ ๘ ไทยมีพื้นที่และเมืองอัจฉริยะที่น้อยอยู่ ปลอดภัย เติบโตได้อย่างยั่งยืน
ค.Sustainable Development Goals : SDGs เป้าหมายที่ ๙ โครงสร้างพื้นฐานที่มีความทนทาน ส่งเสริมการพัฒนาอุตสาหกรรมที่ครอบคลุมและยั่งยืน และส่งเสริมนวัตกรรม
ง.ยุทธศาสตร์จังหวัดพัทลุง ยุทธศาสตร์ที่ ๕ การพัฒนาโครงสร้างพื้นฐาน และการคมนาคมและโลจิสติกส์และการบริหารจัดการบ้านเมืองที่น้อยอยู่และทันสมัย
จ.ยุทธศาสตร์การพัฒนาขององค์กรปกครองส่วนท้องถิ่นในเขตจังหวัดพัทลุง ยุทธศาสตร์ที่ ๒ การพัฒนาโครงสร้างพื้นฐานและระบบโลจิสติกส์

๑.ยุทธศาสตร์การพัฒนา อปท.ที่ ๑ ประชาชนอยู่ดีมีสุข ด้านพัฒนาด้านการบริการสาธารณะ(Public Policy) โครงสร้างพื้นฐาน

๑.๒ กลยุทธ์ การพัฒนาระบบคมนาคม

(๑) แผนงานอุตสาหกรรมและการโยธา หมู่ที่ ๒ บ้านกิ่งทอง

ที่	โครงการ	วัตถุประสงค์	เป้าหมาย (ผลผลิตของ โครงการ)	งบประมาณ					ตัวชี้วัด (KPI)	ผลที่คาดว่าจะ ได้รับ	หน่วยงาน รับผิดชอบ หลัก
				๒๕๖๖ (บาท)	๒๕๖๗ (บาท)	๒๕๖๘ (บาท)	๒๕๖๙ (บาท)	๒๕๗๐ (บาท)			
๔๐	ปรับปรุง/ซ่อมแซมระบบ ประปาหมู่บ้าน หมู่ที่ ๒	เพื่อให้ประชาชนมีน้ำ สะอาด อุปโภค- บริโภค	ปรับปรุง/ซ่อมแซม ระบบประปา หมู่บ้าน หมู่ที่ ๒	๓๐๐,๐๐๐	๓๐๐,๐๐๐	๓๐๐,๐๐๐	๓๐๐,๐๐๐	๓๐๐,๐๐๐	ประปา หมู่บ้านมี มาตรฐาน ขึ้น	ประชาชนมีน้ำ อุปโภค-บริโภค ตลอดปี	กองช่าง
๔๑	ขุดเจาะบ่อบาดาล หมู่ที่ ๒	เพื่อให้ประชาชนมีน้ำ สะอาด อุปโภค- บริโภค	ขุดเจาะบ่อบาดาล ตามแบบเทศบาล กำหนด	๓๐๐,๐๐๐	๓๐๐,๐๐๐	๓๐๐,๐๐๐	๓๐๐,๐๐๐	๓๐๐,๐๐๐	บ่อบาดาลมี มาตรฐาน ขึ้น	ประชาชนมีน้ำ อุปโภค-บริโภค ตลอดปี	กองช่าง
๔๒	ก่อสร้างประตู ปิด-เปิด น้ำห้วยวังลี	เพื่อเปิด-ปิดน้ำไว้ใช้ใน การเกษตร	ก่อสร้างประตู เปิด- ปิด น้ำ	๒๐๐,๐๐๐	๒๐๐,๐๐๐	๒๐๐,๐๐๐	๒๐๐,๐๐๐	๒๐๐,๐๐๐	สามารถกัก เก็บน้ำได้ ร้อยละ ๘๐	ประชาชนมีน้ำ ในการอุปโภค- บริโภค	กองช่าง
๔๓	ติดตั้งโคมไฟแสงสว่าง สาธารณะระบบพลังงาน แสงอาทิตย์ภายใน หมู่บ้านพร้อมเสา	เพื่อความปลอดภัยใน ชีวิตและทรัพย์สินของ ประชาชน	ติดตั้งโคมไฟถนน โซลาร์เซลล์	๑๐,๐๐๐,๐๐๐	๑๐,๐๐๐,๐๐๐	๑๐,๐๐๐,๐๐๐	๑๐,๐๐๐,๐๐๐	๑๐,๐๐๐,๐๐๐	ลดการใช้ พลังงาน ไฟฟ้าได้ร้อย ละ ๙๐	ประชาชนมี ความปลอดภัย ในชีวิตและ ทรัพย์สิน	กองช่าง

๒.บัญชีโครงการพัฒนาท้องถิ่น

แบบ ผ.๐๒

รายละเอียดโครงการพัฒนา แผนพัฒนาท้องถิ่น (พ.ศ. ๒๕๖๖ – ๒๕๗๐) ฉบับทบทวน ครั้งที่ ๑/๒๕๖๖ เทศบาลตำบลสมหวัง อำเภอกงหรา จังหวัดพัทลุง

- ก.ยุทธศาสตร์ชาติ ๒๐ ปี ยุทธศาสตร์ที่ ๒ ด้านการสร้างความสามารถในการแข่งขัน
 ข.แผนพัฒนาเศรษฐกิจและสังคมแห่งชาติ ฉบับที่ ๑๓ หมวดหมายที่ ๘ ไทยมีพื้นที่และเมืองอัจฉริยะที่น่าอยู่ ปลอดภัย เดิมโตได้อย่างยั่งยืน
 ค.Sustainable Development Goals : SDGs เป้าหมายที่ ๙ โครงสร้างพื้นฐานที่มีความทนทาน ส่งเสริมการพัฒนาอุตสาหกรรมที่ครอบคลุมและยั่งยืน และส่งเสริมนวัตกรรม
 ง.ยุทธศาสตร์จังหวัดพัทลุง ยุทธศาสตร์ที่ ๕ การพัฒนาโครงสร้างพื้นฐาน และการคมนาคมและโลจิสติกส์และการบริหารจัดการบ้านเมืองที่น่าอยู่และทันสมัย
 จ.ยุทธศาสตร์การพัฒนาขององค์กรปกครองส่วนท้องถิ่นในเขตจังหวัดพัทลุง ยุทธศาสตร์ที่ ๒ การพัฒนาโครงสร้างพื้นฐานและระบบโลจิสติกส์

๑.ยุทธศาสตร์การพัฒนา อปท.ที่ ๑ ประชาชนอยู่ดีมีสุข ด้านพัฒนาด้านการบริการสาธารณะ(Public Policy) โครงสร้างพื้นฐาน

๑.๒ กลยุทธ์ การพัฒนาระบบคมนาคม

(๑) แผนงานอุตสาหกรรมและการโยธา หมู่ที่ ๓ บ้านหวังตก

ที่	โครงการ	วัตถุประสงค์	เป้าหมาย (ผลผลิตของ โครงการ)	งบประมาณ					ตัวชี้วัด (KPI)	ผลที่คาดว่าจะ ได้รับ	หน่วยงาน รับผิดชอบ หลัก
				๒๕๖๖ (บาท)	๒๕๖๗ (บาท)	๒๕๖๘ (บาท)	๒๕๖๙ (บาท)	๒๕๗๐ (บาท)			
๔๔	ก่อสร้างถนนลาดยาง สาย เกาะตาหมอ- ตาขุนดำ หมู่ที่ ๓	เพื่อขนถ่ายผลผลิต ทางการเกษตร เพื่อการคมนาคม สะดวกรวดเร็ว	ถนนกว้าง ๔ เมตร ยาว ๓,๐๐๐ เมตร	๖,๐๐๐,๐๐๐	๖,๐๐๐,๐๐๐	๖,๐๐๐,๐๐๐	๖,๐๐๐,๐๐๐	๖,๐๐๐,๐๐๐	ถนนลาดยาง ได้มาตรฐาน ตามที่ กำหนด	ประชาชนได้รับ ความสะดวก รวดเร็วในการ สัญจรไปมา	กองช่าง
๔๕	ก่อสร้างถนนลาดยาง สายหน้าถ้ำ หมู่ที่ ๓	เพื่อขนถ่ายผลผลิต ทางการเกษตร เพื่อการคมนาคม สะดวกรวดเร็ว	ถนนกว้าง ๔ เมตร ยาว ๙๕๐ เมตร	๑,๗๑๐,๐๐๐	๑,๗๑๐,๐๐๐	๑,๗๑๐,๐๐๐	๑,๗๑๐,๐๐๐	๑,๗๑๐,๐๐๐	ถนนลาดยาง ได้มาตรฐาน ตามที่ กำหนด	ประชาชนได้รับ ความสะดวก รวดเร็วในการ สัญจรไปมา	กองช่าง
๔๖	ก่อสร้างถนนคอนกรีต สายในวัง หมู่ที่ ๓	เพื่อขนถ่ายผลผลิต ทางการเกษตร เพื่อการคมนาคม สะดวกรวดเร็ว	ถนนกว้าง ๕ เมตร ยาว ๔๕๐ เมตร	๑,๑๗๐,๐๐๐	๑,๑๗๐,๐๐๐	๑,๑๗๐,๐๐๐	๑,๑๗๐,๐๐๐	๑,๑๗๐,๐๐๐	ถนน คสล. ได้มาตรฐาน ตามที่ กำหนด	ประชาชนได้รับ ความสะดวก รวดเร็วในการ สัญจรไปมา	กองช่าง

๒.บัญชีโครงการพัฒนาท้องถิ่น

แบบ ผ.๐๒

รายละเอียดโครงการพัฒนา
แผนพัฒนาท้องถิ่น (พ.ศ. ๒๕๖๖ – ๒๕๗๐) ฉบับทบทวน ครั้งที่ ๑/๒๕๖๖
เทศบาลตำบลสมหวัง อำเภอกงหรา จังหวัดพัทลุง

- ก.ยุทธศาสตร์ชาติ ๒๐ ปี ยุทธศาสตร์ที่ ๒ ด้านการสร้างความสามารถในการแข่งขัน
ข.แผนพัฒนาเศรษฐกิจและสังคมแห่งชาติ ฉบับที่ ๑๓ หมวดหมายที่ ๘ ไทยมีพื้นที่และเมืองอัจฉริยะที่น้อยอยู่ ปลอดภัย เติบโตได้อย่างยั่งยืน
ค.Sustainable Development Goals : SDGs เป้าหมายที่ ๙ โครงสร้างพื้นฐานที่มีความทนทาน ส่งเสริมการพัฒนาอุตสาหกรรมที่ครอบคลุมและยั่งยืน และส่งเสริมนวัตกรรม
ง.ยุทธศาสตร์จังหวัดพัทลุง ยุทธศาสตร์ที่ ๕ การพัฒนาโครงสร้างพื้นฐาน และการคมนาคมและโลจิสติกส์และการบริหารจัดการบ้านเมืองที่น้อยอยู่และทันสมัย
จ.ยุทธศาสตร์การพัฒนาขององค์กรปกครองส่วนท้องถิ่นในเขตจังหวัดพัทลุง ยุทธศาสตร์ที่ ๒ การพัฒนาโครงสร้างพื้นฐานและระบบโลจิสติกส์

๑.ยุทธศาสตร์การพัฒนา อปท.ที่ ๑ ประชาชนอยู่ดีมีสุข ด้านพัฒนาด้านการบริการสาธารณะ(Public Policy) โครงสร้างพื้นฐาน

๑.๒ กลยุทธ์ การพัฒนาระบบคมนาคม

(๑) แผนงานอุตสาหกรรมและการโยธา หมู่ที่ ๓ บ้านหวังตก

ที่	โครงการ	วัตถุประสงค์	เป้าหมาย (ผลผลิตของ โครงการ)	งบประมาณ					ตัวชี้วัด (KPI)	ผลที่คาดว่าจะ ได้รับ	หน่วยงาน รับผิดชอบ หลัก
				๒๕๖๖ (บาท)	๒๕๖๗ (บาท)	๒๕๖๘ (บาท)	๒๕๖๙ (บาท)	๒๕๗๐ (บาท)			
๔๗	ก่อสร้างถนน คสล.สาย เกาะเหรียญ หมู่ที่ ๓	เพื่อขนถ่ายผลผลิต ทางการเกษตร เพื่อการคมนาคม สะดวกรวดเร็ว	ถนนกว้าง ๕ เมตร ยาว ๒๐๐ เมตร	๖๕๐,๐๐๐	๖๕๐,๐๐๐	๖๕๐,๐๐๐	๖๕๐,๐๐๐	๖๕๐,๐๐๐	ถนน คสล. ได้มาตรฐาน ตามที่ กำหนด	ประชาชนได้รับ ความสะดวก รวดเร็วในการ สัญจรไปมา	กองช่าง
๔๘	ก่อสร้างถนนคอนกรีต สายรอบอ่างเก็บน้ำ-บ้าน หวังตก หมู่ที่ ๓	เพื่อขนถ่ายผลผลิต ทางการเกษตร เพื่อการคมนาคม สะดวกรวดเร็ว	ถนนกว้าง ๔ เมตร ยาว ๕๗๔ เมตร	๑,๔๙๒,๔๐๐	๑,๔๙๒,๔๐๐	๑,๔๙๒,๔๐๐	๑,๔๙๒,๔๐๐	๑,๔๙๒,๔๐๐	ถนน คสล. ได้มาตรฐาน ตามที่ กำหนด	ประชาชนได้รับ ความสะดวก รวดเร็วในการ สัญจรไปมา	กองช่าง
๔๙	ก่อสร้างถนนคอนกรีต สายหน้าเกาะตาหมอ- หลาดาขุน หมู่ที่ ๓	เพื่อขนถ่ายผลผลิต ทางการเกษตร เพื่อการคมนาคม สะดวกรวดเร็ว	ถนนกว้าง ๔ เมตร ยาว ๘๐๐ เมตร	๒,๐๘๐,๐๐๐	๒,๐๘๐,๐๐๐	๒,๐๘๐,๐๐๐	๒,๐๘๐,๐๐๐	๒,๐๘๐,๐๐๐	ถนน คสล. ได้มาตรฐาน ตามที่ กำหนด	ประชาชนได้รับ ความสะดวก รวดเร็วในการ สัญจรไปมา	กองช่าง

๒.บัญชีโครงการพัฒนาท้องถิ่น

แบบ ผ.๐๒

รายละเอียดโครงการพัฒนา
แผนพัฒนาท้องถิ่น (พ.ศ. ๒๕๖๖ – ๒๕๗๐) ฉบับทบทวน ครั้งที่ ๑/๒๕๖๖
เทศบาลตำบลสมหวัง อำเภอกงหรา จังหวัดพัทลุง

- ก.ยุทธศาสตร์ชาติ ๒๐ ปี ยุทธศาสตร์ที่ ๒ ด้านการสร้างความสามารถในการแข่งขัน
ข.แผนพัฒนาเศรษฐกิจและสังคมแห่งชาติ ฉบับที่ ๑๓ หมวดหมายที่ ๘ ไทยมีพื้นที่และเมืองอัจฉริยะที่น้อยอยู่ ปลอดภัย เติบโตได้อย่างยั่งยืน
ค.Sustainable Development Goals : SDGs เป้าหมายที่ ๙ โครงสร้างพื้นฐานที่มีความทนทาน ส่งเสริมการพัฒนาอุตสาหกรรมที่ครอบคลุมและยั่งยืน และส่งเสริมนวัตกรรม
ง.ยุทธศาสตร์จังหวัดพัทลุง ยุทธศาสตร์ที่ ๕ การพัฒนาโครงสร้างพื้นฐาน และการคมนาคมและโลจิสติกส์และการบริหารจัดการบ้านเมืองที่น้อยอยู่และทันสมัย
จ.ยุทธศาสตร์การพัฒนาขององค์กรปกครองส่วนท้องถิ่นในเขตจังหวัดพัทลุง ยุทธศาสตร์ที่ ๒ การพัฒนาโครงสร้างพื้นฐานและระบบโลจิสติกส์

๑.ยุทธศาสตร์การพัฒนา อปท.ที่ ๑ ประชาชนอยู่ดีมีสุข ด้านพัฒนาด้านการบริการสาธารณะ(Public Policy) โครงสร้างพื้นฐาน

๑.๒ กลยุทธ์ การพัฒนาระบบคมนาคม

(๑) แผนงานอุตสาหกรรมและการโยธา หมู่ที่ ๓ บ้านหวังตก

ที่	โครงการ	วัตถุประสงค์	เป้าหมาย (ผลผลิตของ โครงการ)	งบประมาณ					ตัวชี้วัด (KPI)	ผลที่คาดว่าจะ ได้รับ	หน่วยงาน รับผิดชอบ หลัก
				๒๕๖๖ (บาท)	๒๕๖๗ (บาท)	๒๕๖๘ (บาท)	๒๕๖๙ (บาท)	๒๕๗๐ (บาท)			
๕๐	ก่อสร้างถนน คสล.สาย หน้าถ้ำ หมู่ที่ ๓	เพื่อขนถ่ายผลผลิต ทางการเกษตร เพื่อการคมนาคม สะดวกรวดเร็ว	ถนนกว้าง ๔ เมตร ยาว ๙๕๐ เมตร	๒,๔๗๐,๐๐๐	๒,๔๗๐,๐๐๐	๒,๔๗๐,๐๐๐	๒,๔๗๐,๐๐๐	๒,๔๗๐,๐๐๐	มีเส้นทางที่ เป็น มาตรฐาน เพิ่มขึ้น	ประชาชนได้รับ ความสะดวก รวดเร็วในการ สัญจรไปมา	กองช่าง
๕๑	ก่อสร้างถนน คสล.สาย ควนแพน (หน้าบ้านต๋อย) หมู่ที่ ๓	เพื่อขนถ่ายผลผลิต ทางการเกษตร เพื่อการคมนาคม สะดวกรวดเร็ว	ถนนกว้าง ๔ เมตร ยาว ๕๒๐ เมตร	๑,๓๕๒,๐๐๐	๑,๓๕๒,๐๐๐	๑,๓๕๒,๐๐๐	๑,๓๕๒,๐๐๐	๑,๓๕๒,๐๐๐	มีเส้นทางที่ เป็น มาตรฐาน เพิ่มขึ้น	ประชาชนได้รับ ความสะดวก รวดเร็วในการ สัญจรไปมา	กองช่าง
๕๒	ก่อสร้างถนน คสล.สาย ควนแพน หมู่ที่ ๓	เพื่อขนถ่ายผลผลิต ทางการเกษตร เพื่อการคมนาคม สะดวกรวดเร็ว	ถนนกว้าง ๔ เมตร ยาว ๒,๒๓๒ เมตร	๕,๘๐๓,๒๐๐	๕,๘๐๓,๒๐๐	๕,๘๐๓,๒๐๐	๕,๘๐๓,๒๐๐	๕,๘๐๓,๒๐๐	ถนน คสล. ได้มาตรฐาน ขึ้น	ประชาชนได้รับ ความสะดวก รวดเร็วในการ สัญจรไปมา	กองช่าง

๒.บัญชีโครงการพัฒนาท้องถิ่น

แบบ ผ.๐๒

รายละเอียดโครงการพัฒนา
แผนพัฒนาท้องถิ่น (พ.ศ. ๒๕๖๖ – ๒๕๗๐) ฉบับทบทวน ครั้งที่ ๑/๒๕๖๖
เทศบาลตำบลสมหวัง อำเภอกงหรา จังหวัดพัทลุง

- ก.ยุทธศาสตร์ชาติ ๒๐ ปี ยุทธศาสตร์ที่ ๒ ด้านการสร้างความสามารถในการแข่งขัน
ข.แผนพัฒนาเศรษฐกิจและสังคมแห่งชาติ ฉบับที่ ๑๓ หมวดหมายที่ ๘ ไทยมีพื้นที่และเมืองอัจฉริยะที่น้อยอยู่ ปลอดภัย เติบโตได้อย่างยั่งยืน
ค.Sustainable Development Goals : SDGs เป้าหมายที่ ๙ โครงสร้างพื้นฐานที่มีความทนทาน ส่งเสริมการพัฒนาอุตสาหกรรมที่ครอบคลุมและยั่งยืน และส่งเสริมนวัตกรรม
ง.ยุทธศาสตร์จังหวัดพัทลุง ยุทธศาสตร์ที่ ๕ การพัฒนาโครงสร้างพื้นฐาน และการคมนาคมและโลจิสติกส์และการบริหารจัดการบ้านเมืองที่น้อยอยู่และทันสมัย
จ.ยุทธศาสตร์การพัฒนาขององค์กรปกครองส่วนท้องถิ่นในเขตจังหวัดพัทลุง ยุทธศาสตร์ที่ ๒ การพัฒนาโครงสร้างพื้นฐานและระบบโลจิสติกส์
๑.ยุทธศาสตร์การพัฒนา อปท.ที่ ๑ ประชาชนอยู่ดีมีสุข ด้านพัฒนาด้านการบริการสาธารณะ(Public Policy) โครงสร้างพื้นฐาน
๑.๒ กลยุทธ์ การพัฒนาระบบคมนาคม

(๑) แผนงานอุตสาหกรรมและการโยธา หมู่ที่ ๓ บ้านหวังตก

ที่	โครงการ	วัตถุประสงค์	เป้าหมาย (ผลผลิตของ โครงการ)	งบประมาณ					ตัวชี้วัด (KPI)	ผลที่คาดว่าจะ ได้รับ	หน่วยงาน รับผิดชอบ หลัก
				๒๕๖๖ (บาท)	๒๕๖๗ (บาท)	๒๕๖๘ (บาท)	๒๕๖๙ (บาท)	๒๕๗๐ (บาท)			
๕๓	บุกเบิกถนนสายทาง หลวงเก่า (บ้านนาย เสวียน วงศ์บุญ) หมู่ที่ ๓	เพื่อขนถ่ายผลผลิต ทางการเกษตร	ถนนกว้าง ๔ เมตร ยาว ๔๐๐ เมตร	๕๐๐,๐๐๐	๕๐๐,๐๐๐	๕๐๐,๐๐๐	๕๐๐,๐๐๐	๕๐๐,๐๐๐	มีเส้นทางที่ เป็น มาตรฐาน	ประชาชนได้รับ ความสะดวกใน สัญจรไปมา	กองช่าง
๕๔	บุกเบิกถนนสายสามแยก ตาหมอ-หนองข่อย หมู่ที่ ๓	เพื่อขนถ่ายผลผลิต ทางการเกษตร	ถนนกว้าง ๔ เมตร ยาว ๔๐๐ เมตร	๕๐๐,๐๐๐	๕๐๐,๐๐๐	๕๐๐,๐๐๐	๕๐๐,๐๐๐	๕๐๐,๐๐๐	มีเส้นทางที่ เป็น มาตรฐาน	ประชาชนได้รับ ความสะดวกใน การสัญจรไปมา	กองช่าง
๕๕	ก่อสร้างเหมืองส่งน้ำ คสล.อ่างเก็บน้ำ ม.๓- ปากเลน	เพื่อให้มีน้ำใช้ในการ อุปโภค-บริโภค	ก่อสร้างเหมืองตาม แบบเทศบาล กำหนด	๑,๐๐๐,๐๐๐	๑,๐๐๐,๐๐๐	๑,๐๐๐,๐๐๐	๑,๐๐๐,๐๐๐	๑,๐๐๐,๐๐๐	สามารถกัก เก็บน้ำได้ ร้อยละ ๘๐	ประชาชนมีน้ำ ใช้เพื่อการ อุปโภค-บริโภค	กองช่าง
๕๖	ก่อสร้างเหมืองส่งน้ำ คสล.หนองข่อย- หนองไผ่หอม หมู่ที่ ๓	เพื่อให้มีน้ำใช้ในการ อุปโภค-บริโภค	ก่อสร้างเหมืองตาม แบบเทศบาล กำหนด	๑,๐๐๐,๐๐๐	๑,๐๐๐,๐๐๐	๑,๐๐๐,๐๐๐	๑,๐๐๐,๐๐๐	๑,๐๐๐,๐๐๐	สามารถกัก เก็บน้ำได้ ร้อยละ ๘๐	ประชาชนมีน้ำ ใช้เพื่อการ อุปโภค-บริโภค	กองช่าง

๒.บัญชีโครงการพัฒนาท้องถิ่น

แบบ ผ.๐๒

รายละเอียดโครงการพัฒนา
แผนพัฒนาท้องถิ่น (พ.ศ. ๒๕๖๖ – ๒๕๗๐) ฉบับทบทวน ครั้งที่ ๑/๒๕๖๖
เทศบาลตำบลสมหวัง อำเภอกงหรา จังหวัดพัทลุง

ก.ยุทธศาสตร์ชาติ ๒๐ ปี ยุทธศาสตร์ที่ ๒ ด้านการสร้างความสามารถในการแข่งขัน
ข.แผนพัฒนาเศรษฐกิจและสังคมแห่งชาติ ฉบับที่ ๑๓ หมวดที่ ๘ ไทยมีพื้นที่และเมืองอัจฉริยะที่นำอยู่ ปลอดภัย เติบโตได้อย่างยั่งยืน
ค.Sustainable Development Goals : SDGs เป้าหมายที่ ๙ โครงสร้างพื้นฐานที่มีความทนทาน ส่งเสริมการพัฒนาอุตสาหกรรมที่ครอบคลุมและยั่งยืน และส่งเสริมนวัตกรรม
ง.ยุทธศาสตร์จังหวัดพัทลุง ยุทธศาสตร์ที่ ๕ การพัฒนาโครงสร้างพื้นฐาน และการคมนาคมและโลจิสติกส์และการบริหารจัดการบ้านเมืองที่นำอยู่และทันสมัย
จ.ยุทธศาสตร์การพัฒนาขององค์กรปกครองส่วนท้องถิ่นในเขตจังหวัดพัทลุง ยุทธศาสตร์ที่ ๒ การพัฒนาโครงสร้างพื้นฐานและระบบโลจิสติกส์

๑.ยุทธศาสตร์การพัฒนา อปท.ที่ ๑ ประชาชนอยู่ดีมีสุข ด้านพัฒนาด้านการบริการสาธารณะ(Public Policy) โครงสร้างพื้นฐาน

๑.๒ กลยุทธ์ การพัฒนาระบบคมนาคม
(๑) แผนงานอุตสาหกรรมและการโยธา หมู่ที่ ๓ บ้านหวังตก

ที่	โครงการ	วัตถุประสงค์	เป้าหมาย (ผลผลิตของ โครงการ)	งบประมาณ					ตัวชี้วัด (KPI)	ผลที่คาดว่าจะ ได้รับ	หน่วยงาน รับผิดชอบ หลัก
				๒๕๖๖ (บาท)	๒๕๖๗ (บาท)	๒๕๖๘ (บาท)	๒๕๖๙ (บาท)	๒๕๗๐ (บาท)			
๕๗	ก่อสร้างฝายกั้นน้ำ คสล. ห้วยควนแพน หมู่ที่ ๓	เพื่อให้มีน้ำใช้ในการ อุปโภค-บริโภค	ก่อสร้างฝายห้วย ควนแพน	๕๐๐,๐๐๐	๕๐๐,๐๐๐	๕๐๐,๐๐๐	๕๐๐,๐๐๐	๕๐๐,๐๐๐	สามารถกัก เก็บน้ำได้ ร้อยละ ๘๐	ประชาชนมีน้ำ ใช้ในการ อุปโภค-บริโภค	กองช่าง
๕๘	ก่อสร้างพนังกั้นน้ำสาย ห้วยลึงสาด หมู่ที่ ๓	เพื่อให้มีน้ำใช้ในการ อุปโภค-บริโภค	ก่อสร้างพนังกั้นน้ำ ห้วยลึงสาด	๔๐๐,๐๐๐	๔๐๐,๐๐๐	๕๐๐,๐๐๐	๕๐๐,๐๐๐	๕๐๐,๐๐๐	สามารถกัก เก็บน้ำได้ ร้อยละ ๘๐	ประชาชนมีน้ำ ใช้ในการ อุปโภค-บริโภค	กองช่าง
๕๙	ก่อสร้างท่อลอดเหลี่ยม สายควนแพน หมู่ที่ ๓	เพื่อป้องกันน้ำท่วมขัง เพื่อช่วยระบายน้ำ	ก่อสร้างท่อลอด เหลี่ยมสายควนแพน	๕๐๐,๐๐๐	๕๐๐,๐๐๐	๕๐๐,๐๐๐	๕๐๐,๐๐๐	๕๐๐,๐๐๐	ระบบ ระบายน้ำได้ มาตรฐาน เพิ่มขึ้น	สามารถป้องกัน น้ำท่วมขังได้	กองช่าง
๖๐	ก่อสร้างท่อลอดเหลี่ยม คสล.สายในวัง หมู่ที่ ๓	เพื่อระบายน้ำท่วมขัง	ก่อสร้างท่อลอด เหลี่ยม ตามแบบ เทศบาล กำหนด	๕๐๐,๐๐๐	๕๐๐,๐๐๐	๕๐๐,๐๐๐	๕๐๐,๐๐๐	๕๐๐,๐๐๐	ระบบ ระบายน้ำได้ มาตรฐาน เพิ่มขึ้น	สามารถป้องกัน น้ำท่วมขังได้	กองช่าง

๒.บัญชีโครงการพัฒนาท้องถิ่น

แบบ ผ.๐๒

รายละเอียดโครงการพัฒนา
แผนพัฒนาท้องถิ่น (พ.ศ. ๒๕๖๖ – ๒๕๗๐) ฉบับทบทวน ครั้งที่ ๑/๒๕๖๖
เทศบาลตำบลสมหวัง อำเภอกงหรา จังหวัดพัทลุง

ก.ยุทธศาสตร์ชาติ ๒๐ ปี ยุทธศาสตร์ที่ ๒ ด้านการสร้างความสามารถในการแข่งขัน
ข.แผนพัฒนาเศรษฐกิจและสังคมแห่งชาติ ฉบับที่ ๑๓ หมวดหมายที่ ๘ ไทยมีพื้นที่และเมืองอัจฉริยะที่น้อยอยู่ ปลอดภัย เติบโตได้อย่างยั่งยืน
ค.Sustainable Development Goals : SDGs เป้าหมายที่ ๙ โครงสร้างพื้นฐานที่มีความทนทาน ส่งเสริมการพัฒนาอุตสาหกรรมที่ครอบคลุมและยั่งยืน และส่งเสริมนวัตกรรม
ง.ยุทธศาสตร์จังหวัดพัทลุง ยุทธศาสตร์ที่ ๕ การพัฒนาโครงสร้างพื้นฐาน และการคมนาคมและโลจิสติกส์และการบริหารจัดการบ้านเมืองที่น้อยอยู่และทันสมัย
จ.ยุทธศาสตร์การพัฒนาขององค์กรปกครองส่วนท้องถิ่นในเขตจังหวัดพัทลุง ยุทธศาสตร์ที่ ๒ การพัฒนาโครงสร้างพื้นฐานและระบบโลจิสติกส์
๑.ยุทธศาสตร์การพัฒนา อปท.ที่ ๑ ประชาชนอยู่ดีมีสุข ด้านพัฒนาด้านการบริการสาธารณะ(Public Policy) โครงสร้างพื้นฐาน

๑.๒ กลยุทธ์ การพัฒนาระบบคมนาคม

(๑) แผนงานอุตสาหกรรมและการโยธา หมู่ที่ ๓ บ้านหวังตก

ที่	โครงการ	วัตถุประสงค์	เป้าหมาย (ผลผลิตของ โครงการ)	งบประมาณ					ตัวชี้วัด (KPI)	ผลที่คาดว่าจะ ได้รับ	หน่วยงาน รับผิดชอบ หลัก
				๒๕๖๖ (บาท)	๒๕๖๗ (บาท)	๒๕๖๘ (บาท)	๒๕๖๙ (บาท)	๒๕๗๐ (บาท)			
๖๑	ก่อสร้างท่อลอดเหลี่ยม สายห้วยล้างสาด	เพื่อป้องกันน้ำท่วมขัง เพื่อช่วยระบายน้ำ	ก่อสร้างท่อลอด เหลี่ยม ตามแบบ เทศบาลกำหนด	๖๐๐,๐๐๐	๖๐๐,๐๐๐	๖๐๐,๐๐๐	๖๐๐,๐๐๐	๖๐๐,๐๐๐	ระบบ ระบายน้ำได้ มาตรฐาน เพิ่มขึ้น	สามารถป้องกัน น้ำท่วมขังได้	กองช่าง
๖๒	ก่อสร้างคูระบายน้ำ คสล.สายในวัง หมู่ที่ ๓.	เพื่อป้องกันน้ำท่วมขัง เพื่อช่วยระบายน้ำ	ก่อสร้างคูระบายน้ำ ตามแบบ เทศบาล กำหนด	๑,๐๐๐,๐๐๐	๑,๐๐๐,๐๐๐	๑,๐๐๐,๐๐๐	๑,๐๐๐,๐๐๐	๑,๐๐๐,๐๐๐	ระบบ ระบายน้ำได้ มาตรฐาน เพิ่มขึ้น	สามารถป้องกัน น้ำท่วมขังได้	กองช่าง
๖๓	ยกระดับพนังกักเก็บน้ำ พร้อมวางท่อระบายน้ำ อ่างเก็บน้ำ บ้านหวังตก	เพื่อกักเก็บน้ำไว้ใช้ใน การอุปโภค-บริโภค	ก่อสร้างพนังกักเก็บ น้ำบ้านหวังตก	๒๐๐,๐๐๐	๒๐๐,๐๐๐	๒๐๐,๐๐๐	๒๐๐,๐๐๐	๒๐๐,๐๐๐	สามารถกัก เก็บน้ำได้ ร้อยละ ๙๐	ประชาชนมีน้ำ ใช้ในการ อุปโภค-บริโภค	กองช่าง
๖๔	ขุดเจาะบ่อบาดาล หมู่ที่ ๓	เพื่อให้ประชาชนมีน้ำ สะอาด อุปโภค บริโภค	ขุดเจาะบ่อบาดาล ตามแบบเทศบาล กำหนด	๓๐๐,๐๐๐	๓๐๐,๐๐๐	๓๐๐,๐๐๐	๓๐๐,๐๐๐	๓๐๐,๐๐๐	บ่อบาดาลมี มาตรฐาน ขึ้น	ประชาชนมีน้ำ อุปโภค-บริโภค ตลอดปี	กองช่าง

๒.บัญชีโครงการพัฒนาท้องถิ่น

แบบ ผ.๐๒

รายละเอียดโครงการพัฒนา
แผนพัฒนาท้องถิ่น (พ.ศ. ๒๕๖๖ – ๒๕๗๐) ฉบับทบทวน ครั้งที่ ๑/๒๕๖๖
เทศบาลตำบลสมหวัง อำเภอกงหรา จังหวัดพัทลุง

ก.ยุทธศาสตร์ชาติ ๒๐ ปี ยุทธศาสตร์ที่ ๒ ด้านการสร้างความสามารถในการแข่งขัน
ข.แผนพัฒนาเศรษฐกิจและสังคมแห่งชาติ ฉบับที่ ๑๓ หมวดหมายที่ ๘ ไทยมีพื้นที่และเมืองอัจฉริยะที่น้อยอยู่ ปลอดภัย เติบโตได้อย่างยั่งยืน
ค.Sustainable Development Goals : SDGs เป้าหมายที่ ๙ โครงสร้างพื้นฐานที่มีความทนทาน ส่งเสริมการพัฒนาอุตสาหกรรมที่ครอบคลุมและยั่งยืน และส่งเสริมนวัตกรรม
ง.ยุทธศาสตร์จังหวัดพัทลุง ยุทธศาสตร์ที่ ๕ การพัฒนาโครงสร้างพื้นฐาน และการคมนาคมและโลจิสติกส์และการบริหารจัดการบ้านเมืองที่น้อยอยู่และทันสมัย
จ.ยุทธศาสตร์การพัฒนาขององค์กรปกครองส่วนท้องถิ่นในเขตจังหวัดพัทลุง ยุทธศาสตร์ที่ ๒ การพัฒนาโครงสร้างพื้นฐานและระบบโลจิสติกส์
๑.ยุทธศาสตร์การพัฒนา อปท.ที่ ๑ ประชาชนอยู่ดีมีสุข ด้านพัฒนาด้านการบริการสาธารณะ(Public Policy) โครงสร้างพื้นฐาน

๑.๒ กลยุทธ์ การพัฒนาระบบคมนาคม

(๑) แผนงานอุตสาหกรรมและการโยธา หมู่ที่ ๓ บ้านหวังตก

ที่	โครงการ	วัตถุประสงค์	เป้าหมาย (ผลผลิตของ โครงการ)	งบประมาณ					ตัวชี้วัด (KPI)	ผลที่คาดว่าจะ ได้รับ	หน่วยงาน รับผิดชอบ หลัก
				๒๕๖๖ (บาท)	๒๕๖๗ (บาท)	๒๕๖๘ (บาท)	๒๕๖๙ (บาท)	๒๕๗๐ (บาท)			
๖๕	ก่อสร้างระบบประปา หมู่บ้าน หมู่ที่ ๓	เพื่อให้ประชาชนมีน้ำ ในการอุปโภค-บริโภค	ก่อสร้างระบบ ประปาหมู่บ้านตาม แบบเทศบาล กำหนด	๘๐๐,๐๐๐	๘๐๐,๐๐๐	๘๐๐,๐๐๐	๘๐๐,๐๐๐	๘๐๐,๐๐๐	ระบบ ประปามี มาตรฐาน เพิ่มขึ้น	ประชาชนมีน้ำ อุปโภค-บริโภค เพียงพอ	กองช่าง
๖๖	ขยายเขตรบบประปา หมู่บ้าน หมู่ที่ ๓	เพื่อให้ประชาชนมีน้ำ ในการอุปโภค-บริโภค	ขยายเขตรบบ ประปาหมู่บ้าน หมู่ที่ ๓	๕๐๐,๐๐๐	๕๐๐,๐๐๐	๕๐๐,๐๐๐	๕๐๐,๐๐๐	๕๐๐,๐๐๐	ระบบ ประปามี มาตรฐาน	ประชาชนมีน้ำ อุปโภค-บริโภค เพียงพอ	กองช่าง
๖๗	ปรับปรุง/ซ่อมแซมระบบ ประปาหมู่บ้าน หมู่ที่ ๓	เพื่อให้ประชาชนมีน้ำ สะอาด อุปโภค บริโภค	ปรับปรุง/ซ่อมแซม ระบบประปา หมู่บ้าน หมู่ที่ ๓	๑,๐๐๐,๐๐๐	๑,๐๐๐,๐๐๐	๑,๐๐๐,๐๐๐	๑,๐๐๐,๐๐๐	๑,๐๐๐,๐๐๐	ประปา หมู่บ้านมี มาตรฐาน	ประชาชนมีน้ำ อุปโภค-บริโภค ตลอดปี	กองช่าง
๖๘	ก่อสร้างระบบแผงโซลา เซลล์ผลิตไฟฟ้า	เพื่อผลิตกระแสไฟฟ้า พลังงานแสงอาทิตย์	แผงโซลาเซลล์ผลิต กระแสไฟฟ้า การ สูบน้ำระบบประปา	๕๐๐,๐๐๐	๕๐๐,๐๐๐	๕๐๐,๐๐๐	๕๐๐,๐๐๐	๕๐๐,๐๐๐	ระบบ ประปามี มาตรฐาน	ประชาชนมีน้ำ อุปโภค-บริโภค เพียงพอ	กองช่าง

๒.บัญชีโครงการพัฒนาท้องถิ่น

แบบ ผ.๐๒

รายละเอียดโครงการพัฒนา
แผนพัฒนาท้องถิ่น (พ.ศ. ๒๕๖๖ – ๒๕๗๐) ฉบับทบทวน ครั้งที่ ๑/๒๕๖๖
เทศบาลตำบลสมหวัง อำเภอกงหรา จังหวัดพัทลุง

- ก.ยุทธศาสตร์ชาติ ๒๐ ปี ยุทธศาสตร์ที่ ๒ ด้านการสร้างความสามารถในการแข่งขัน
- ข.แผนพัฒนาเศรษฐกิจและสังคมแห่งชาติ ฉบับที่ ๑๓ หมวดหมายที่ ๘ ไทยมีพื้นที่และเมืองอัจฉริยะที่น้อยอยู่ ปลอดภัย เติบโตได้อย่างยั่งยืน
- ค.Sustainable Development Goals : SDGs เป้าหมายที่ ๙ โครงสร้างพื้นฐานที่มีความทนทาน ส่งเสริมการพัฒนาอุตสาหกรรมที่ครอบคลุมและยั่งยืน และส่งเสริมนวัตกรรม
- ง.ยุทธศาสตร์จังหวัดพัทลุง ยุทธศาสตร์ที่ ๕ การพัฒนาโครงสร้างพื้นฐาน และการคมนาคมและโลจิสติกส์และการบริหารจัดการบ้านเมืองที่น้อยอยู่และทันสมัย
- จ.ยุทธศาสตร์การพัฒนาขององค์กรปกครองส่วนท้องถิ่นในเขตจังหวัดพัทลุง ยุทธศาสตร์ที่ ๒ การพัฒนาโครงสร้างพื้นฐานและระบบโลจิสติกส์
 - ๑.ยุทธศาสตร์การพัฒนา อปท.ที่ ๑ ประชาชนอยู่ดีมีสุข ด้านพัฒนาด้านการบริการสาธารณะ(Public Policy) โครงสร้างพื้นฐาน
 - ๑.๒ กลยุทธ์ การพัฒนาระบบคมนาคม
 - (๑) แผนงานอุตสาหกรรมและการโยธา หมู่ที่ ๓ บ้านหวังตก

ที่	โครงการ	วัตถุประสงค์	เป้าหมาย (ผลผลิตของ โครงการ)	งบประมาณ					ตัวชี้วัด (KPI)	ผลที่คาดว่าจะ ได้รับ	หน่วยงาน รับผิดชอบ หลัก
				๒๕๖๖ (บาท)	๒๕๖๗ (บาท)	๒๕๖๘ (บาท)	๒๕๖๙ (บาท)	๒๕๗๐ (บาท)			
๖๙	ติดตั้งโคมไฟแสงสว่าง สาธารณะระบบพลังงาน แสงอาทิตย์ภายใน หมู่บ้านพร้อมเสา	เพื่อความปลอดภัยใน ชีวิตและทรัพย์สินของ ประชาชน	ติดตั้งโคมไฟถนน โซลาร์เซลล์	๑๐,๐๐๐,๐๐๐	๑๐,๐๐๐,๐๐๐	๑๐,๐๐๐,๐๐๐	๑๐,๐๐๐,๐๐๐	๑๐,๐๐๐,๐๐๐	ลดการใช้ พลังงาน ไฟฟ้าได้ร้อยละ ๙๐	ประชาชนมี ความปลอดภัย ในชีวิตและ ทรัพย์สิน	กองช่าง

๒.บัญชีโครงการพัฒนาท้องถิ่น

แบบ ผ.๐๒

รายละเอียดโครงการพัฒนา
แผนพัฒนาท้องถิ่น (พ.ศ. ๒๕๖๖ - ๒๕๗๐) ฉบับทบทวน ครั้งที่ ๑/๒๕๖๖
เทศบาลตำบลสมหวัง อำเภอกงหรา จังหวัดพัทลุง

- ก.ยุทธศาสตร์ชาติ ๒๐ ปี ยุทธศาสตร์ที่ ๒ ด้านการสร้างความสามารถในการแข่งขัน
ข.แผนพัฒนาเศรษฐกิจและสังคมแห่งชาติ ฉบับที่ ๑๓ หมวดหมายที่ ๘ ไทยมีพื้นที่และเมืองอัจฉริยะที่น้อยอยู่ ปลอดภัย เติบโตได้อย่างยั่งยืน
ค.Sustainable Development Goals : SDGs เป้าหมายที่ ๙ โครงสร้างพื้นฐานที่มีความทนทาน ส่งเสริมการพัฒนาอุตสาหกรรมที่ครอบคลุมและยั่งยืน และส่งเสริมนวัตกรรม
ง.ยุทธศาสตร์จังหวัดพัทลุง ยุทธศาสตร์ที่ ๕ การพัฒนาโครงสร้างพื้นฐาน และการคมนาคมและโลจิสติกส์และการบริหารจัดการบ้านเมืองที่น้อยอยู่และทันสมัย
จ.ยุทธศาสตร์การพัฒนาขององค์กรปกครองส่วนท้องถิ่นในเขตจังหวัดพัทลุง ยุทธศาสตร์ที่ ๒ การพัฒนาโครงสร้างพื้นฐานและระบบโลจิสติกส์

๑.ยุทธศาสตร์การพัฒนา อปท.ที่ ๑ ประชาชนอยู่ดีมีสุข ด้านพัฒนาด้านการบริการสาธารณะ(Public Policy) โครงสร้างพื้นฐาน

๑.๒ กลยุทธ์ การพัฒนาระบบคมนาคม

(๑) แผนงานอุตสาหกรรมและการโยธา (หมู่ที่ ๔ บ้านสมหวัง)

ที่	โครงการ	วัตถุประสงค์	เป้าหมาย (ผลผลิตของ โครงการ)	งบประมาณ					ตัวชี้วัด (KPI)	ผลที่คาดว่าจะ ได้รับ	หน่วยงาน รับผิดชอบ หลัก
				๒๕๖๖ (บาท)	๒๕๖๗ (บาท)	๒๕๖๘ (บาท)	๒๕๖๙ (บาท)	๒๕๗๐ (บาท)			
๗๐	ก่อสร้างถนนลาดยาง แอสฟัลต์ติก สายบ้าน เวียน อ่างทอง หมู่ที่ ๔	เพื่อขนถ่ายผลผลิต ทางการเกษตร เพื่อการคมนาคม สะดวกรวดเร็ว	ถนนกว้าง ๔ เมตร ยาว ๔๐๐ เมตร	๗๐๐,๐๐๐	๗๐๐,๐๐๐	๗๐๐,๐๐๐	๗๐๐,๐๐๐	๗๐๐,๐๐๐	ถนนลาดยาง ได้มาตรฐาน ตามที่ กำหนด	ประชาชนได้รับ ความสะดวก รวดเร็วในการ สัญจรไปมา	กองช่าง
๗๑	ก่อสร้างถนน คสล.สาย สะพานหลา-สวนนาย เกียรติ หมู่ที่ ๔	เพื่อขนถ่ายผลผลิต ทางการเกษตร เพื่อการคมนาคม สะดวกรวดเร็ว	ถนนกว้าง ๔ เมตร ยาว ๕๐๐ เมตร	๑,๓๐๐,๐๐๐	๑,๓๐๐,๐๐๐	๑,๓๐๐,๐๐๐	๑,๓๐๐,๐๐๐	๑,๓๐๐,๐๐๐	ถนน คสล. ได้มาตรฐาน ตามที่ กำหนด	ประชาชนได้รับ ความสะดวก รวดเร็วในการ สัญจรไปมา	กองช่าง
๗๒	ก่อสร้างถนน คสล.สาย สะพานหลา-เหมือง ชลประทาน หมู่ที่ ๔	เพื่อขนถ่ายผลผลิต ทางการเกษตร เพื่อการคมนาคม สะดวกรวดเร็ว	ถนนกว้าง ๔ เมตร ยาว ๔๐๙ เมตร	๑,๗๘๗,๕๐๐	๑,๗๘๗,๕๐๐	๑,๗๘๗,๕๐๐	๑,๗๘๗,๕๐๐	๑,๗๘๗,๕๐๐	ถนน คสล. ได้มาตรฐาน ตามที่ กำหนด	ประชาชนได้รับ ความสะดวก รวดเร็วในการ สัญจรไปมา	กองช่าง

๒.บัญชีโครงการพัฒนาท้องถิ่น

**รายละเอียดโครงการพัฒนา
แผนพัฒนาท้องถิ่น (พ.ศ. ๒๕๖๖ – ๒๕๗๐) ฉบับทบทวน ครั้งที่ ๑/๒๕๖๖
เทศบาลตำบลสมหวัง อำเภอกงหรา จังหวัดพัทลุง**

แบบ ผ.๐๒

ก.ยุทธศาสตร์ชาติ ๒๐ ปี ยุทธศาสตร์ที่ ๒ ด้านการสร้างความสามารถในการแข่งขัน
 ข.แผนพัฒนาเศรษฐกิจและสังคมแห่งชาติ ฉบับที่ ๑๓ หมวดหมายที่ ๘ ไทยมีพื้นที่และเมืองอัจฉริยะที่น้อยอยู่ ปลอดภัย เติบโตได้อย่างยั่งยืน
 ค.Sustainable Development Goals : SDGs เป้าหมายที่ ๙ โครงสร้างพื้นฐานที่มีความทนทาน ส่งเสริมการพัฒนาอุตสาหกรรมที่ครอบคลุมและยั่งยืน และส่งเสริมนวัตกรรม
 ง.ยุทธศาสตร์จังหวัดพัทลุง ยุทธศาสตร์ที่ ๕ การพัฒนาโครงสร้างพื้นฐาน และการคมนาคมและโลจิสติกส์และการบริหารจัดการบ้านเมืองที่น้อยอยู่และทันสมัย
 จ.ยุทธศาสตร์การพัฒนาขององค์กรปกครองส่วนท้องถิ่นในเขตจังหวัดพัทลุง ยุทธศาสตร์ที่ ๒ การพัฒนาโครงสร้างพื้นฐานและระบบโลจิสติกส์

๑.ยุทธศาสตร์การพัฒนา อปท.ที่ ๑ ประชาชนอยู่ดีมีสุข ด้านพัฒนาด้านการบริการสาธารณะ(Public Policy) โครงสร้างพื้นฐาน

๑.๒ กลยุทธ์ การพัฒนาระบบคมนาคม
 (๑) แผนงานอุตสาหกรรมและการโยธา (หมู่ที่ ๔ บ้านสมหวัง)

ที่	โครงการ	วัตถุประสงค์	เป้าหมาย (ผลผลิตของ โครงการ)	งบประมาณ					ตัวชี้วัด (KPI)	ผลที่คาดว่าจะ ได้รับ	หน่วยงาน รับผิดชอบ หลัก
				๒๕๖๖ (บาท)	๒๕๖๗ (บาท)	๒๕๖๘ (บาท)	๒๕๖๙ (บาท)	๒๕๗๐ (บาท)			
๗๓	ก่อสร้างถนน คสล.หน้า โรงเรียนชะรัดชนูปถัมภ์- บ้านนายวิเชียร หมู่ที่ ๔	เพื่อขนถ่ายผลผลิต ทางการเกษตร เพื่อการคมนาคม สะดวกรวดเร็ว	ถนนกว้าง ๔ เมตร ยาว ๕๒๖ เมตร	๑,๗๘๗,๕๐๐	๑,๗๘๗,๕๐๐	๑,๗๘๗,๕๐๐	๑,๗๘๗,๕๐๐	๑,๗๘๗,๕๐๐	ถนน คสล. ได้มาตรฐาน ตามที่ กำหนด	ประชาชนได้รับ ความสะดวก รวดเร็วในการ สัญจรไปมา	กองช่าง
๗๔	ก่อสร้างถนนคอนกรีต หลังโรงเรียนวัดหวัง- โรงเรียนชะรัดชนูปถัมภ์ หมู่ที่ ๔	เพื่อขนถ่ายผลผลิต ทางการเกษตร เพื่อการคมนาคม สะดวกรวดเร็ว	ถนนกว้าง ๔ เมตร ยาว ๕๕๐ เมตร	๑,๔๙๒,๔๐๐	๑,๔๙๒,๔๐๐	๑,๔๙๒,๔๐๐	๑,๔๙๒,๔๐๐	๑,๔๙๒,๔๐๐	ถนน คสล. ได้มาตรฐาน ตามที่ กำหนด	ประชาชนได้รับ ความสะดวก รวดเร็วในการ สัญจรไปมา	กองช่าง
๗๕	ก่อสร้างถนนคอนกรีต สายบ้านนายชวลิต- เหมืองชลประทาน หมู่ที่ ๔	เพื่อขนถ่ายผลผลิต ทางการเกษตร เพื่อการคมนาคม สะดวกรวดเร็ว	ถนนกว้าง ๔ เมตร ยาว ๓๓๐ เมตร	๘๔๐,๐๐๐	๘๔๐,๐๐๐	๘๔๐,๐๐๐	๘๔๐,๐๐๐	๘๔๐,๐๐๐	ถนน คสล. ได้มาตรฐาน ตามที่ กำหนด	ประชาชนได้รับ ความสะดวก รวดเร็วในการ สัญจรไปมา	กองช่าง

๒.บัญชีโครงการพัฒนาท้องถิ่น

**รายละเอียดโครงการพัฒนา
แผนพัฒนาท้องถิ่น (พ.ศ. ๒๕๖๖ – ๒๕๗๐) ฉบับทบทวน ครั้งที่ ๑/๒๕๖๖
เทศบาลตำบลสมหวัง อำเภอกงหรา จังหวัดพัทลุง**

แบบ ผ.๐๒

- ก.ยุทธศาสตร์ชาติ ๒๐ ปี ยุทธศาสตร์ที่ ๒ ด้านการสร้างความสามารถในการแข่งขัน
- ข.แผนพัฒนาเศรษฐกิจและสังคมแห่งชาติ ฉบับที่ ๑๓ หมวดหมายที่ ๘ ไทยมีพื้นที่และเมืองอัจฉริยะที่น้อยอยู่ ปลอดภัย เด็บโตได้อย่างยั่งยืน
- ค.Sustainable Development Goals : SDGs เป้าหมายที่ ๙ โครงสร้างพื้นฐานที่มีความทนทาน ส่งเสริมการพัฒนาอุตสาหกรรมที่ครอบคลุมและยั่งยืน และส่งเสริมนวัตกรรม
- ง.ยุทธศาสตร์จังหวัดพัทลุง ยุทธศาสตร์ที่ ๕ การพัฒนาโครงสร้างพื้นฐาน และการคมนาคมและโลจิสติกส์และการบริหารจัดการบ้านเมืองที่น้อยอยู่และทันสมัย
- จ.ยุทธศาสตร์การพัฒนาขององค์กรปกครองส่วนท้องถิ่นในเขตจังหวัดพัทลุง ยุทธศาสตร์ที่ ๒ การพัฒนาโครงสร้างพื้นฐานและระบบโลจิสติกส์

๑.ยุทธศาสตร์การพัฒนา อปท.ที่ ๑ ประชาชนอยู่ดีมีสุข ด้านพัฒนาด้านการบริการสาธารณะ(Public Policy) โครงสร้างพื้นฐาน

๑.๒ กลยุทธ์ การพัฒนาระบบคมนาคม
(๑) แผนงานอุตสาหกรรมและการโยธา (หมู่ที่ ๔ บ้านสมหวัง)

ที่	โครงการ	วัตถุประสงค์	เป้าหมาย (ผลผลิตของ โครงการ)	งบประมาณ					ตัวชี้วัด (KPI)	ผลที่คาดว่าจะได้รับ	หน่วยงาน รับผิดชอบหลัก
				๒๕๖๖ (บาท)	๒๕๖๗ (บาท)	๒๕๖๘ (บาท)	๒๕๖๙ (บาท)	๒๕๗๐ (บาท)			
๗๖	ก่อสร้างถนน คสล. สายหน้าวัดหวัง หมู่ที่ ๔	เพื่อขนถ่ายผลผลิตทางการเกษตรเพื่อการคมนาคมสะดวกรวดเร็ว	ถนนกว้าง ๔ เมตร ยาว ๒๕๐ เมตร	๖๕๐,๐๐๐	๖๕๐,๐๐๐	๖๕๐,๐๐๐	๖๕๐,๐๐๐	๖๕๐,๐๐๐	ถนน คสล. ได้มาตรฐานตามที่กำหนด	ประชาชนได้รับความสะดวกรวดเร็วในการสัญจรไปมา	กองช่าง
๗๗	ก่อสร้างถนน คสล.สายบ้านนายเทียม-สามแยกบ้านนางคลอม หมู่ที่ ๔	เพื่อขนถ่ายผลผลิตทางการเกษตรเพื่อการคมนาคมสะดวกรวดเร็ว	ถนนกว้าง ๔ เมตร ยาว ๕๐๐ เมตร	๑,๓๖๗,๖๐๐	๑,๓๖๗,๖๐๐	๑,๓๖๗,๖๐๐	๑,๓๖๗,๖๐๐	๑,๓๖๗,๖๐๐	ถนน คสล. ได้มาตรฐานตามที่กำหนด	ประชาชนได้รับความสะดวกรวดเร็วในการสัญจรไปมา	กองช่าง
๗๘	ก่อสร้างถนน คสล.สายบ้านนายรัตพรณ-บ้านนางจิต พานูรัตน์ หมู่ที่ ๔	เพื่อขนถ่ายผลผลิตทางการเกษตรเพื่อการคมนาคมสะดวกรวดเร็ว	ถนนกว้าง ๓ เมตร ยาว ๒๐๐ เมตร	๓๙๐,๐๐๐	๓๙๐,๐๐๐	๓๙๐,๐๐๐	๓๙๐,๐๐๐	๓๙๐,๐๐๐	ถนน คสล. ได้มาตรฐานตามที่กำหนด	ประชาชนได้รับความสะดวกรวดเร็วในการสัญจรไปมา	กองช่าง

๒.บัญชีโครงการพัฒนาท้องถิ่น

รายละเอียดโครงการพัฒนา แผนพัฒนาท้องถิ่น (พ.ศ. ๒๕๖๖ – ๒๕๗๐) ฉบับทบทวน ครั้งที่ ๑/๒๕๖๖ เทศบาลตำบลสมหวัง อำเภอกงหรา จังหวัดพัทลุง

แบบ ผ.๐๒

- ก.ยุทธศาสตร์ชาติ ๒๐ ปี ยุทธศาสตร์ที่ ๒ ด้านการสร้างความสามารถในการแข่งขัน
 ข.แผนพัฒนาเศรษฐกิจและสังคมแห่งชาติ ฉบับที่ ๑๓ หมวดหมายที่ ๘ ไทยมีพื้นที่และเมืองอัจฉริยะที่น้อยอยู่ ปลอดภัย เติบโตได้อย่างยั่งยืน
 ค.Sustainable Development Goals : SDGs เป้าหมายที่ ๙ โครงสร้างพื้นฐานที่มีความทนทาน ส่งเสริมการพัฒนาอุตสาหกรรมที่ครอบคลุมและยั่งยืน และส่งเสริมนวัตกรรม
 ง.ยุทธศาสตร์จังหวัดพัทลุง ยุทธศาสตร์ที่ ๕ การพัฒนาโครงสร้างพื้นฐาน และการคมนาคมและโลจิสติกส์และการบริหารจัดการบ้านเมืองที่น้อยอยู่และทันสมัย
 จ.ยุทธศาสตร์การพัฒนาขององค์กรปกครองส่วนท้องถิ่นในเขตจังหวัดพัทลุง ยุทธศาสตร์ที่ ๒ การพัฒนาโครงสร้างพื้นฐานและระบบโลจิสติกส์

๑.ยุทธศาสตร์การพัฒนา อปท.ที่ ๑ ประชาชนอยู่ดีมีสุข ด้านพัฒนาด้านการบริการสาธารณะ(Public Policy) โครงสร้างพื้นฐาน

๑.๒ กลยุทธ์ การพัฒนาระบบคมนาคม
(๑) แผนงานอุตสาหกรรมและการโยธา (หมู่ที่ ๔ บ้านสมหวัง)

ที่	โครงการ	วัตถุประสงค์	เป้าหมาย (ผลผลิตของ โครงการ)	งบประมาณ					ตัวชี้วัด (KPI)	ผลที่คาดว่าจะ ได้รับ	หน่วยงาน รับผิดชอบหลัก
				๒๕๖๖ (บาท)	๒๕๖๗ (บาท)	๒๕๖๘ (บาท)	๒๕๖๙ (บาท)	๒๕๗๐ (บาท)			
๗๙	ก่อสร้างถนน คสล.สาย บ้านนายสมใจ-ปากเลน หมู่ที่ ๔	เพื่อขนถ่ายผลผลิต ทางการเกษตร เพื่อการคมนาคม สะดวกรวดเร็ว	ถนนกว้าง ๕ เมตร ยาว ๑,๒๐๐ เมตร	๕,๘๐๓,๒๐๐	๕,๘๐๓,๒๐๐	๕,๘๐๓,๒๐๐	๕,๘๐๓,๒๐๐	๕,๘๐๓,๒๐๐	ถนน คสล. ได้มาตรฐาน ตามที่ กำหนด	ประชาชนได้รับ ความสะดวก รวดเร็วในการ สัญจรไปมา	กองช่าง
๘๐	ก่อสร้างถนน คสล.สาย เหมืองชลประทาน-ถ้ำ หวัง หมู่ที่ ๔,หมู่ที่ ๓	เพื่อขนถ่ายผลผลิต ทางการเกษตร เพื่อการคมนาคม สะดวกรวดเร็ว	ถนนกว้าง ๔ เมตร ยาว ๑,๔๐๐ เมตร	๓,๖๔๐,๐๐๐	๓,๖๔๐,๐๐๐	๓,๖๔๐,๐๐๐	๓,๖๔๐,๐๐๐	๓,๖๔๐,๐๐๐	ถนน คสล. ได้มาตรฐาน ตามที่ กำหนด	ประชาชนได้รับ ความสะดวก รวดเร็วในการ สัญจรไปมา	กองช่าง
๘๑	ก่อสร้างถนน คสล.สาย สะพานหลา-บ้านนาย สมใจ หมู่ที่ ๔	เพื่อขนถ่ายผลผลิต ทางการเกษตร เพื่อการคมนาคม สะดวกรวดเร็ว	ถนนกว้าง ๕ เมตร ยาว ๗๑๐ เมตร	๒,๓๐๗,๕๐๐	๒,๓๐๗,๕๐๐	๒,๓๐๗,๕๐๐	๒,๓๐๗,๕๐๐	๒,๓๐๗,๕๐๐	ถนน คสล. ได้มาตรฐาน ตามที่ กำหนด	ประชาชนได้รับ ความสะดวก รวดเร็วในการ สัญจรไปมา	กองช่าง

๒.บัญชีโครงการพัฒนาท้องถิ่น

**รายละเอียดโครงการพัฒนา
แผนพัฒนาท้องถิ่น (พ.ศ. ๒๕๖๖ – ๒๕๗๐) ฉบับทบทวน ครั้งที่ ๑/๒๕๖๖
เทศบาลตำบลสมหวัง อำเภอกงหรา จังหวัดพัทลุง**

แบบ ผ.๐๒

- ก.ยุทธศาสตร์ชาติ ๒๐ ปี ยุทธศาสตร์ที่ ๒ ด้านการสร้างความสามารถในการแข่งขัน
- ข.แผนพัฒนาเศรษฐกิจและสังคมแห่งชาติ ฉบับที่ ๑๓ หมวดหมายที่ ๘ ไทยมีพื้นที่และเมืองอัจฉริยะที่น้อยอยู่ ปลอดภัย เติบโตได้อย่างยั่งยืน
- ค.Sustainable Development Goals : SDGs เป้าหมายที่ ๙ โครงสร้างพื้นฐานที่มีความทนทาน ส่งเสริมการพัฒนาอุตสาหกรรมที่ครอบคลุมและยั่งยืน และส่งเสริมนวัตกรรม
- ง.ยุทธศาสตร์จังหวัดพัทลุง ยุทธศาสตร์ที่ ๕ การพัฒนาโครงสร้างพื้นฐาน และการคมนาคมและโลจิสติกส์และการบริหารจัดการบ้านเมืองที่น้อยอยู่และทันสมัย
- จ.ยุทธศาสตร์การพัฒนาขององค์กรปกครองส่วนท้องถิ่นในเขตจังหวัดพัทลุง ยุทธศาสตร์ที่ ๒ การพัฒนาโครงสร้างพื้นฐานและระบบโลจิสติกส์

- ๑.ยุทธศาสตร์การพัฒนา อปท.ที่ ๑ ประชาชนอยู่ดีมีสุข ด้านพัฒนาด้านการบริการสาธารณะ(Public Policy) โครงสร้างพื้นฐาน
- ๑.๒ กลยุทธ์ การพัฒนาระบบคมนาคม
- (๑) แผนงานอุตสาหกรรมและการโยธา (หมู่ที่ ๔ บ้านสมหวัง)

ที่	โครงการ	วัตถุประสงค์	เป้าหมาย (ผลผลิตของ โครงการ)	งบประมาณ					ตัวชี้วัด (KPI)	ผลที่คาดว่าจะ ได้รับ	หน่วยงาน รับผิดชอบหลัก
				๒๕๖๖ (บาท)	๒๕๖๗ (บาท)	๒๕๖๘ (บาท)	๒๕๖๙ (บาท)	๒๕๗๐ (บาท)			
๘๒	ก่อสร้างถนน คสล.สาย บ้านไร่-บ้านนายเทียม หมู่ที่ ๔	เพื่อขนถ่ายผลผลิต ทางการเกษตร เพื่อการคมนาคม สะดวกรวดเร็ว	ถนนกว้าง ๔ เมตร ยาว ๕๒๖ เมตร	๑,๓๖๗,๖๐๐	๑,๓๖๗,๖๐๐	๑,๓๖๗,๖๐๐	๑,๓๖๗,๖๐๐	๑,๓๖๗,๖๐๐	ถนน คสล. ได้มาตรฐาน ตามที่ กำหนด	ประชาชนได้รับ ความสะดวก รวดเร็วในการ สัญจรไปมา	กองช่าง
๘๓	ปรับปรุง/ซ่อมแซม ถนน สายบ้านเวียง-อ่างทอง หมู่ที่ ๔	เพื่อขนถ่ายผลผลิต ทางการเกษตร เพื่อการคมนาคม สะดวกรวดเร็ว	ถนนกว้าง ๔ เมตร ยาว ๕,๐๐๐ เมตร	๙,๐๐๐,๐๐๐	๙,๐๐๐,๐๐๐	๙,๐๐๐,๐๐๐	๙,๐๐๐,๐๐๐	๙,๐๐๐,๐๐๐	ถนนลาดยาง ได้มาตรฐาน ตามที่ กำหนด	ประชาชนได้รับ ความสะดวก รวดเร็วในการ สัญจรไปมา	กองช่าง
๘๔	ปรับปรุง/ซ่อมแซม ถนนลาดยาง สายสมหวัง-บ้านพน หมู่ที่ ๔	เพื่อขนถ่ายผลผลิต ทางการเกษตร เพื่อการคมนาคม สะดวกรวดเร็ว	ถนนกว้าง ๔ เมตร ยาว ๑,๘๐๐ เมตร	๓,๐๐๐,๐๐๐	๓,๐๐๐,๐๐๐	๓,๐๐๐,๐๐๐	๓,๐๐๐,๐๐๐	๓,๐๐๐,๐๐๐	ถนนลาดยาง ได้มาตรฐาน ตามที่ กำหนด	ประชาชนได้รับ ความสะดวก รวดเร็วในการ สัญจรไปมา	กองช่าง

๒.บัญชีโครงการพัฒนาท้องถิ่น

รายละเอียดโครงการพัฒนา แผนพัฒนาท้องถิ่น (พ.ศ. ๒๕๖๖ – ๒๕๗๐) ฉบับทบทวน ครั้งที่ ๑/๒๕๖๖ เทศบาลตำบลสมหวัง อำเภอกงหรา จังหวัดพัทลุง

แบบ ผ.๐๒

- ก.ยุทธศาสตร์ชาติ ๒๐ ปี ยุทธศาสตร์ที่ ๒ ด้านการสร้างความสามารถในการแข่งขัน
 ข.แผนพัฒนาเศรษฐกิจและสังคมแห่งชาติ ฉบับที่ ๑๓ หมวดหมายที่ ๘ ไทยมีพื้นที่และเมืองอัจฉริยะที่น่าอยู่ ปลอดภัย เดิมโตได้อย่างยั่งยืน
 ค.Sustainable Development Goals : SDGs เป้าหมายที่ ๙ โครงสร้างพื้นฐานที่มีความทนทาน ส่งเสริมการพัฒนาอุตสาหกรรมที่ครอบคลุมและยั่งยืน และส่งเสริมนวัตกรรม
 ง.ยุทธศาสตร์จังหวัดพัทลุง ยุทธศาสตร์ที่ ๕ การพัฒนาโครงสร้างพื้นฐาน และการคมนาคมและโลจิสติกส์และการบริหารจัดการบ้านเมืองที่น่าอยู่และทันสมัย
 จ.ยุทธศาสตร์การพัฒนาขององค์กรปกครองส่วนท้องถิ่นในเขตจังหวัดพัทลุง ยุทธศาสตร์ที่ ๒ การพัฒนาโครงสร้างพื้นฐานและระบบโลจิสติกส์

๑.ยุทธศาสตร์การพัฒนา อปท.ที่ ๑ ประชาชนอยู่ดีมีสุข ด้านพัฒนาด้านการบริการสาธารณะ(Public Policy) โครงสร้างพื้นฐาน

๑.๒ กลยุทธ์ การพัฒนาระบบคมนาคม
 (๑) แผนงานอุตสาหกรรมและการโยธา (หมู่ที่ ๔ บ้านสมหวัง)

ที่	โครงการ	วัตถุประสงค์	เป้าหมาย (ผลผลิตของ โครงการ)	งบประมาณ					ตัวชี้วัด (KPI)	ผลที่คาดว่าจะ ได้รับ	หน่วยงาน รับผิดชอบหลัก
				๒๕๖๖ (บาท)	๒๕๖๗ (บาท)	๒๕๖๘ (บาท)	๒๕๖๙ (บาท)	๒๕๗๐ (บาท)			
๘๕	ก่อสร้างถนน คสล.สาย บ่อนวิ้ว-สวนตาพิน หมู่ที่ ๔	เพื่อขนถ่ายผลผลิต ทางการเกษตร เพื่อการคมนาคม สะดวกรวดเร็ว	ถนนกว้าง ๕ เมตร ยาว ๒๐๐ เมตร	๖๕๐,๐๐๐	๖๕๐,๐๐๐	๖๕๐,๐๐๐	๖๕๐,๐๐๐	๖๕๐,๐๐๐	ถนน คสล. ได้มาตรฐาน ตามที่ กำหนด	ประชาชนได้รับ ความสะดวก รวดเร็วในการ สัญจรไปมา	กองช่าง
๘๖	ก่อสร้างถนน คสล.สาย บ้านหมอบัน-ห้วยนาย หลี่ หมู่ที่ ๔	เพื่อขนถ่ายผลผลิต ทางการเกษตร เพื่อการคมนาคม สะดวกรวดเร็ว	ถนนกว้าง ๔ เมตร ยาว ๕๗๐ เมตร	๑,๔๘๒,๐๐๐	๑,๔๘๒,๐๐๐	๑,๔๘๒,๐๐๐	๑,๔๘๒,๐๐๐	๑,๔๘๒,๐๐๐	ถนน คสล. ได้มาตรฐาน ตามที่ กำหนด	ประชาชนได้รับ ความสะดวก รวดเร็วในการ สัญจรไปมา	กองช่าง
๘๗	บุกเบิกถนนสายโรงยาง- เกาะเหรียญ หมู่ที่ ๔	เพื่อขนถ่ายผลผลิต ทางการเกษตร เพื่อการคมนาคม สะดวกรวดเร็ว	ถนนกว้าง ๔ เมตร ยาว ๒๕๐ เมตร	๓๐๐,๐๐๐	๓๐๐,๐๐๐	๓๐๐,๐๐๐	๓๐๐,๐๐๐	๓๐๐,๐๐๐	ถนนบุกเบิก มีมาตรฐาน ตามที่ กำหนด	ประชาชนได้รับ ความสะดวก รวดเร็วในการ สัญจรไปมา	กองช่าง

๒.บัญชีโครงการพัฒนาท้องถิ่น

รายละเอียดโครงการพัฒนา แผนพัฒนาท้องถิ่น (พ.ศ. ๒๕๖๖ – ๒๕๗๐) ฉบับทบทวน ครั้งที่ ๑/๒๕๖๖ เทศบาลตำบลสมหวัง อำเภอกงหรา จังหวัดพัทลุง

แบบ ผ.๐๒

- ก.ยุทธศาสตร์ชาติ ๒๐ ปี ยุทธศาสตร์ที่ ๒ ด้านการสร้างความสามารถในการแข่งขัน
 ข.แผนพัฒนาเศรษฐกิจและสังคมแห่งชาติ ฉบับที่ ๑๓ หมวดหมายที่ ๘ ไทยมีพื้นที่และเมืองอัจฉริยะที่น่าอยู่ ปลอดภัย เติบโตได้อย่างยั่งยืน
 ค.Sustainable Development Goals : SDGs เป้าหมายที่ ๙ โครงสร้างพื้นฐานที่มีความทนทาน ส่งเสริมการพัฒนาอุตสาหกรรมที่ครอบคลุมและยั่งยืน และส่งเสริมนวัตกรรม
 ง.ยุทธศาสตร์จังหวัดพัทลุง ยุทธศาสตร์ที่ ๕ การพัฒนาโครงสร้างพื้นฐาน และการคมนาคมและโลจิสติกส์และการบริหารจัดการบ้านเมืองที่น่าอยู่และทันสมัย
 จ.ยุทธศาสตร์การพัฒนาขององค์กรปกครองส่วนท้องถิ่นในเขตจังหวัดพัทลุง ยุทธศาสตร์ที่ ๒ การพัฒนาโครงสร้างพื้นฐานและระบบโลจิสติกส์

๑.๒ กลยุทธ์ การพัฒนาระบบคมนาคม

(๑) แผนงานอุตสาหกรรมและการโยธา (หมู่ที่ ๔ บ้านสมหวัง)

ที่	โครงการ	วัตถุประสงค์	เป้าหมาย (ผลผลิตของ โครงการ)	งบประมาณ					ตัวชี้วัด (KPI)	ผลที่คาดว่าจะ ได้รับ	หน่วยงาน รับผิดชอบ หลัก
				๒๕๖๖ (บาท)	๒๕๖๗ (บาท)	๒๕๖๘ (บาท)	๒๕๖๙ (บาท)	๒๕๗๐ (บาท)			
๘๘	ปรับปรุงถนน (หินคลุก) เลียยชลประทานหน้าถ้ำ หมู่ที่ ๔	เพื่อความปลอดภัยใน การสัญจรไปมา	กว้าง ๔ เมตร ยาว ๑,๓๕๐ เมตร	๓,๑๒๐,๐๐๐	๓,๑๒๐,๐๐๐	๓,๑๒๐,๐๐๐	๓,๑๒๐,๐๐๐	๓,๑๒๐,๐๐๐	ถนนหินคลุก มีมาตรฐาน ตามที่ กำหนด	ประชาชนได้รับ ความสะดวก รวดเร็วในการ สัญจรไปมา	กองช่าง
๘๙	ก่อสร้างท่อลอดเหลี่ยม คสล.บ้านนายเจริญ คงมา หมู่ที่ ๔	เพื่อระบายน้ำท่วมขัง	ก่อสร้างท่อลอด เหลี่ยม ตามแบบ อบต.กำหนด	๕๐๐,๐๐๐	๕๐๐,๐๐๐	๕๐๐,๐๐๐	๕๐๐,๐๐๐	๕๐๐,๐๐๐	ระบบ ระบายน้ำได้ มาตรฐาน เพิ่มขึ้น	สามารถป้องกัน น้ำท่วมขังได้	กองช่าง
๙๐	ก่อสร้างท่อลอดเหลี่ยม คสล.สายหลังวัดห้วย- ร.ร ชะรัดขนูปถัมภ์ หมู่ที่ ๔	เพื่อระบายน้ำท่วมขัง	ก่อสร้างท่อลอด เหลี่ยม ตามแบบ อบต.กำหนด	๕๐๐,๐๐๐	๕๐๐,๐๐๐	๕๐๐,๐๐๐	๕๐๐,๐๐๐	๕๐๐,๐๐๐	ระบบ ระบายน้ำได้ มาตรฐาน เพิ่มขึ้น	สามารถป้องกัน น้ำท่วมขังได้	กองช่าง

๒.บัญชีโครงการพัฒนาท้องถิ่น

รายละเอียดโครงการพัฒนา แผนพัฒนาท้องถิ่น (พ.ศ. ๒๕๖๖ – ๒๕๗๐) ฉบับทบทวน ครั้งที่ ๑/๒๕๖๖ เทศบาลตำบลสมหวัง อำเภอกงหรา จังหวัดพัทลุง

แบบ ผ.๐๒

- ก.ยุทธศาสตร์ชาติ ๒๐ ปี ยุทธศาสตร์ที่ ๒ ด้านการสร้างความสามารถในการแข่งขัน
- ข.แผนพัฒนาเศรษฐกิจและสังคมแห่งชาติ ฉบับที่ ๑๓ หมวดหมายที่ ๘ ไทยมีพื้นที่และเมืองอัจฉริยะที่น้อยอยู่ ปลอดภัย เติบโตได้อย่างยั่งยืน
- ค.Sustainable Development Goals : SDGs เป้าหมายที่ ๙ โครงสร้างพื้นฐานที่มีความทนทาน ส่งเสริมการพัฒนาอุตสาหกรรมที่ครอบคลุมและยั่งยืน และส่งเสริมนวัตกรรม
- ง.ยุทธศาสตร์จังหวัดพัทลุง ยุทธศาสตร์ที่ ๕ การพัฒนาโครงสร้างพื้นฐาน และการคมนาคมและโลจิสติกส์และการบริหารจัดการบ้านเมืองที่น้อยอยู่และทันสมัย
- จ.ยุทธศาสตร์การพัฒนาขององค์กรปกครองส่วนท้องถิ่นในเขตจังหวัดพัทลุง ยุทธศาสตร์ที่ ๒ การพัฒนาโครงสร้างพื้นฐานและระบบโลจิสติกส์

- ๑.ยุทธศาสตร์การพัฒนา อปท.ที่ ๑ ประชาชนอยู่ดีมีสุข ด้านพัฒนาด้านการบริการสาธารณะ(Public Policy) โครงสร้างพื้นฐาน
- ๑.๒ กลยุทธ์ การพัฒนาระบบคมนาคม
- (๑) แผนงานอุตสาหกรรมและการโยธา (หมู่ที่ ๔ บ้านสมหวัง)

ที่	โครงการ	วัตถุประสงค์	เป้าหมาย (ผลผลิตของ โครงการ)	งบประมาณ					ตัวชี้วัด (KPI)	ผลที่คาดว่าจะ ได้รับ	หน่วยงาน รับผิดชอบ หลัก
				๒๕๖๖ (บาท)	๒๕๖๗ (บาท)	๒๕๖๘ (บาท)	๒๕๖๙ (บาท)	๒๕๗๐ (บาท)			
๙๑	ก่อสร้างคูระบายน้ำ คสล. ภายในหมู่บ้าน	เพื่อป้องกันน้ำท่วมขัง	ก่อสร้างคูระบายน้ำ ตามแบบ เทศบาล กำหนด	๓๐๐,๐๐๐	๓๐๐,๐๐๐	๓๐๐,๐๐๐	๓๐๐,๐๐๐	๓๐๐,๐๐๐	ระบบ ระบายน้ำได้ มาตรฐาน เพิ่มขึ้น	สามารถป้องกัน น้ำท่วมขังได้	กองช่าง
๙๒	ก่อสร้างระบบระบายน้ำ คันคลองชลประทาน บ้านหวัง หมู่ที่ ๔	เพื่อสร้างระบบระบาย น้ำคันคลอง ชลประทานบ้านหวัง	ก่อสร้างระบบ ระบายน้ำ	๖๐๐,๐๐๐	๖๐๐,๐๐๐	๖๐๐,๐๐๐	๖๐๐,๐๐๐	๖๐๐,๐๐๐	ระบบ ระบายน้ำได้ มาตรฐาน เพิ่มขึ้น	สามารถป้องกัน น้ำท่วมขังได้	กองช่าง
๙๓	วางท่อระบายน้ำ หน้า รพ.สต.บ้านหวัง	เพื่อระบายน้ำท่วมขัง	วางท่อระบายน้ำ ตามแบบที่เทศบาล กำหนด	๑๕๐,๐๐๐	๑๕๐,๐๐๐	๑๕๐,๐๐๐	๑๕๐,๐๐๐	๑๕๐,๐๐๐	ระบบ ระบายน้ำได้ มาตรฐาน เพิ่มขึ้น	สามารถป้องกัน น้ำท่วมขังได้	กองช่าง

๒.บัญชีโครงการพัฒนาท้องถิ่น

**รายละเอียดโครงการพัฒนา
แผนพัฒนาท้องถิ่น (พ.ศ. ๒๕๖๖ – ๒๕๗๐) ฉบับทบทวน ครั้งที่ ๑/๒๕๖๖
เทศบาลตำบลสมหวัง อำเภอกงหรา จังหวัดพัทลุง**

แบบ ผ.๐๒

- ก.ยุทธศาสตร์ชาติ ๒๐ ปี ยุทธศาสตร์ที่ ๒ ด้านการสร้างความสามารถในการแข่งขัน
- ข.แผนพัฒนาเศรษฐกิจและสังคมแห่งชาติ ฉบับที่ ๑๓ หมวดหมายที่ ๘ ไทยมีพื้นที่และเมืองอัจฉริยะที่น้อยอยู่ ปลอดภัย เติบโตได้อย่างยั่งยืน
- ค.Sustainable Development Goals : SDGs เป้าหมายที่ ๙ โครงสร้างพื้นฐานที่มีความทนทาน ส่งเสริมการพัฒนาอุตสาหกรรมที่ครอบคลุมและยั่งยืน และส่งเสริมนวัตกรรม
- ง.ยุทธศาสตร์จังหวัดพัทลุง ยุทธศาสตร์ที่ ๕ การพัฒนาโครงสร้างพื้นฐาน และการคมนาคมและโลจิสติกส์และการบริหารจัดการบ้านเมืองที่น้อยอยู่และทันสมัย
- จ.ยุทธศาสตร์การพัฒนาขององค์กรปกครองส่วนท้องถิ่นในเขตจังหวัดพัทลุง ยุทธศาสตร์ที่ ๒ การพัฒนาโครงสร้างพื้นฐานและระบบโลจิสติกส์

- ๑.ยุทธศาสตร์การพัฒนา อปท.ที่ ๑ ประชาชนอยู่ดีมีสุข ด้านพัฒนาด้านการบริการสาธารณะ(Public Policy) โครงสร้างพื้นฐาน
- ๑.๒ กลยุทธ์ การพัฒนาระบบคมนาคม
- (๑) แผนงานอุตสาหกรรมและการโยธา (หมู่ที่ ๔ บ้านสมหวัง)

ที่	โครงการ	วัตถุประสงค์	เป้าหมาย (ผลผลิตของ โครงการ)	งบประมาณ					ตัวชี้วัด (KPI)	ผลที่คาดว่าจะ ได้รับ	หน่วยงาน รับผิดชอบ หลัก
				๒๕๖๖ (บาท)	๒๕๖๗ (บาท)	๒๕๖๘ (บาท)	๒๕๖๙ (บาท)	๒๕๗๐ (บาท)			
๙๔	ปรับปรุงฝายน้ำเหมือง ชลประทาน บ้านนาย เอียด หมู่ที่ ๔	เพื่อกักเก็บน้ำไว้ใน ฤดูแล้ง	ปรับปรุงฝายตาม แบบ เทศบาล กำหนด	๒๐๐,๐๐๐	๒๐๐,๐๐๐	๒๐๐,๐๐๐	๒๐๐,๐๐๐	๒๐๐,๐๐๐	ประชาชนมี น้ำเพื่อ การเกษตร ร้อยละ ๘๐	ประชาชนมีน้ำ ใช้เพื่อ การเกษตร	กองช่าง
๙๕	ก่อสร้างหินทิ้ง (ฝาย) จำนวน ๓ จุด หมู่ที่ ๔	เพื่อกั้นน้ำไว้ใน การเกษตร	ก่อสร้างหินทิ้ง ตามแบบเทศบาล กำหนด	๑๕๐,๐๐๐	๑๕๐,๐๐๐	๑๕๐,๐๐๐	๑๕๐,๐๐๐	๑๕๐,๐๐๐	ประชาชนมี น้ำเพื่อ การเกษตร ร้อยละ ๘๐	ประชาชนมีน้ำ ใช้ในการเกษตร	กองช่าง
๙๖	ก่อสร้างฝายน้ำล้น จากฝายพญาไธสง หมู่ที่ ๔	เพื่อให้ประชาชนมีน้ำ ใช้ในการเกษตร	ก่อสร้างฝายตาม แบบ เทศบาล กำหนด	๖๐๐,๐๐๐	๖๐๐,๐๐๐	๖๐๐,๐๐๐	๖๐๐,๐๐๐	๖๐๐,๐๐๐	ประชาชนมี น้ำเพื่อ การเกษตร ร้อยละ ๘๐	ประชาชนมีน้ำ ใช้ในการเกษตร	กองช่าง

๒.บัญชีโครงการพัฒนาท้องถิ่น

รายละเอียดโครงการพัฒนา แผนพัฒนาท้องถิ่น (พ.ศ. ๒๕๖๖ – ๒๕๗๐) ฉบับทบทวน ครั้งที่ ๑/๒๕๖๖ เทศบาลตำบลสมหวัง อำเภอกงหรา จังหวัดพัทลุง

แบบ ผ.๐๒

- ก.ยุทธศาสตร์ชาติ ๒๐ ปี ยุทธศาสตร์ที่ ๒ ด้านการสร้างความสามารถในการแข่งขัน
 ข.แผนพัฒนาเศรษฐกิจและสังคมแห่งชาติ ฉบับที่ ๑๓ หมวดหมายที่ ๘ ไทยมีพื้นที่และเมืองอัจฉริยะที่น้อยอยู่ ปลอดภัย เติบโตได้อย่างยั่งยืน
 ค.Sustainable Development Goals : SDGs เป้าหมายที่ ๙ โครงสร้างพื้นฐานที่มีความทนทาน ส่งเสริมการพัฒนาอุตสาหกรรมที่ครอบคลุมและยั่งยืน และส่งเสริมนวัตกรรม
 ง.ยุทธศาสตร์จังหวัดพัทลุง ยุทธศาสตร์ที่ ๕ การพัฒนาโครงสร้างพื้นฐาน และการคมนาคมและโลจิสติกส์และการบริหารจัดการบ้านเมืองที่น้อยอยู่และทันสมัย
 จ.ยุทธศาสตร์การพัฒนาขององค์กรปกครองส่วนท้องถิ่นในเขตจังหวัดพัทลุง ยุทธศาสตร์ที่ ๒ การพัฒนาโครงสร้างพื้นฐานและระบบโลจิสติกส์

๑.ยุทธศาสตร์การพัฒนา อปท.ที่ ๑ ประชาชนอยู่ดีมีสุข ด้านพัฒนาด้านการบริการสาธารณะ(Public Policy) โครงสร้างพื้นฐาน

๑.๒ กลยุทธ์ การพัฒนาระบบคมนาคม
 (๑) แผนงานอุตสาหกรรมและการโยธา (หมู่ที่ ๔ บ้านสมหวัง)

ที่	โครงการ	วัตถุประสงค์	เป้าหมาย (ผลผลิตของ โครงการ)	งบประมาณ					ตัวชี้วัด (KPI)	ผลที่คาดว่าจะ ได้รับ	หน่วยงาน รับผิดชอบ หลัก
				๒๕๖๖ (บาท)	๒๕๖๗ (บาท)	๒๕๖๘ (บาท)	๒๕๖๙ (บาท)	๒๕๗๐ (บาท)			
๔๗	ก่อสร้างฝายน้ำล้น ห้วยด้วน หมู่ที่ ๔	เพื่อให้ประชาชนมีน้ำ ใช้ในการเกษตร	ก่อสร้างฝายตาม แบบ เทศบาล กำหนด	๖๐๐,๐๐๐	๖๐๐,๐๐๐	๖๐๐,๐๐๐	๖๐๐,๐๐๐	๖๐๐,๐๐๐	ประชาชนมี น้ำเพื่อ การเกษตร ร้อยละ ๘๐	ประชาชนมีน้ำ ใช้ในการเกษตร	กองช่าง
๔๘	ก่อสร้างเหมือง คสล. สายห้วยด้วน-นาแคโพรง หมู่ที่ ๔	เพื่อกักเก็บน้ำไว้ใช้ใน ฤดูแล้ง	ก่อสร้างเหมือง คสล.ตามแบบ เทศบาลกำหนด	๑,๐๐๐,๐๐๐	๑,๐๐๐,๐๐๐	๑,๐๐๐,๐๐๐	๑,๐๐๐,๐๐๐	๑,๐๐๐,๐๐๐	ประชาชนมี น้ำเพื่อ การเกษตร ร้อยละ ๘๐	ประชาชนมีน้ำ ใช้ในการเกษตร	กองช่าง
๔๙	ก่อสร้างระบบประปา หมู่บ้าน หมู่ที่ ๔	เพื่อให้ประชาชนมีน้ำ ในการอุปโภค-บริโภค	ก่อสร้างระบบ ประปาหมู่บ้านตาม แบบเทศบาล กำหนด	๘๐๐,๐๐๐	๘๐๐,๐๐๐	๘๐๐,๐๐๐	๘๐๐,๐๐๐	๘๐๐,๐๐๐	ระบบ ประปาได้ มาตรฐาน เพิ่มขึ้น	ประชาชนมีน้ำ อุปโภค-บริโภค เพียงพอ	กองช่าง

๒.บัญชีโครงการพัฒนาท้องถิ่น

รายละเอียดโครงการพัฒนา แผนพัฒนาท้องถิ่น (พ.ศ. ๒๕๖๖ – ๒๕๗๐) ฉบับทบทวน ครั้งที่ ๑/๒๕๖๖

แบบ ผ.๐๒

เทศบาลตำบลสมหวัง อำเภอกงหรา จังหวัดพัทลุง

- ก.ยุทธศาสตร์ชาติ ๒๐ ปี ยุทธศาสตร์ที่ ๒ ด้านการสร้างความสามารถในการแข่งขัน
 ข.แผนพัฒนาเศรษฐกิจและสังคมแห่งชาติ ฉบับที่ ๑๓ หมวดหมายที่ ๘ ไทยมีพื้นที่และเมืองอัจฉริยะที่น้อยอยู่ ปลอดภัย เติบโตได้อย่างยั่งยืน
 ค.Sustainable Development Goals : SDGs เป้าหมายที่ ๙ โครงสร้างพื้นฐานที่มีความทนทาน ส่งเสริมการพัฒนาอุตสาหกรรมที่ครอบคลุมและยั่งยืน และส่งเสริมนวัตกรรม
 ง.ยุทธศาสตร์จังหวัดพัทลุง ยุทธศาสตร์ที่ ๕ การพัฒนาโครงสร้างพื้นฐาน และการคมนาคมและโลจิสติกส์และการบริหารจัดการบ้านเมืองที่น้อยอยู่และทันสมัย
 จ.ยุทธศาสตร์การพัฒนาขององค์กรปกครองส่วนท้องถิ่นในเขตจังหวัดพัทลุง ยุทธศาสตร์ที่ ๒ การพัฒนาโครงสร้างพื้นฐานและระบบโลจิสติกส์

๑.ยุทธศาสตร์การพัฒนา อปท.ที่ ๑ ประชาชนอยู่ดีมีสุข ด้านพัฒนาด้านการบริการสาธารณะ(Public Policy) โครงสร้างพื้นฐาน

๑.๒ กลยุทธ์ การพัฒนาระบบคมนาคม
 (๑) แผนงานอุตสาหกรรมและการโยธา (หมู่ที่ ๔ บ้านสมหวัง)

ที่	โครงการ	วัตถุประสงค์	เป้าหมาย (ผลผลิตของ โครงการ)	งบประมาณ					ตัวชี้วัด (KPI)	ผลที่คาดว่าจะ ได้รับ	หน่วยงาน รับผิดชอบ หลัก
				๒๕๖๖ (บาท)	๒๕๖๗ (บาท)	๒๕๖๘ (บาท)	๒๕๖๙ (บาท)	๒๕๗๐ (บาท)			
๑๐๐	ขยายเขตระบบประปาหมู่บ้าน หมู่ที่ ๔	เพื่อให้ประชาชนมีน้ำในการอุปโภค-บริโภค	ขยายเขตระบบประปาหมู่บ้าน หมู่ที่ ๔	๕๐๐,๐๐๐	๕๐๐,๐๐๐	๕๐๐,๐๐๐	๕๐๐,๐๐๐	๕๐๐,๐๐๐	ระบบประปาได้มาตรฐาน	ประชาชนมีน้ำอุปโภค-บริโภคเพียงพอ	กองช่าง
๑๐๑	ปรับปรุง/ซ่อมแซมระบบประปาหมู่บ้าน หมู่ที่ ๔	เพื่อให้ประชาชนมีน้ำสะอาด อุปโภคบริโภค	ปรับปรุง/ซ่อมแซมระบบประปาหมู่บ้าน หมู่ที่ ๔	๑,๐๐๐,๐๐๐	๑,๐๐๐,๐๐๐	๑,๐๐๐,๐๐๐	๑,๐๐๐,๐๐๐	๑,๐๐๐,๐๐๐	ประปาหมู่บ้านได้มาตรฐาน	ประชาชนมีน้ำอุปโภค-บริโภคตลอดปี	กองช่าง
๑๐๒	ขุดบ่อน้ำตื้น	เพื่อให้ประชาชนมีน้ำในการ อุปโภค-บริโภค	ขุดบ่อน้ำตื้น	๕๐๐,๐๐๐	๕๐๐,๐๐๐	๕๐๐,๐๐๐	๕๐๐,๐๐๐	๕๐๐,๐๐๐	บ่อน้ำได้มาตรฐานเพิ่มขึ้น	ครัวเรือนมีน้ำอุปโภค-บริโภค	กองช่าง
๑๐๓	ขุดเจาะบ่อบาดาล หมู่ที่ ๔	เพื่อให้ประชาชนมีน้ำสะอาด อุปโภคบริโภค	ขุดเจาะบ่อบาดาลตามแบบเทศบาลกำหนด	๓๐๐,๐๐๐	๓๐๐,๐๐๐	๓๐๐,๐๐๐	๓๐๐,๐๐๐	๓๐๐,๐๐๐	บ่อบาดาลได้มาตรฐานขึ้น	ประชาชนมีน้ำอุปโภค-บริโภคตลอดปี	กองช่าง

๒.บัญชีโครงการพัฒนาท้องถิ่น

รายละเอียดโครงการพัฒนา แผนพัฒนาท้องถิ่น (พ.ศ. ๒๕๖๖ – ๒๕๗๐) ฉบับทบทวน ครั้งที่ ๑/๒๕๖๖ เทศบาลตำบลสมหวัง อำเภอกงหรา จังหวัดพัทลุง

แบบ ผ.๐๒

ก.ยุทธศาสตร์ชาติ ๒๐ ปี ยุทธศาสตร์ที่ ๒ ด้านการสร้างความสามารถในการแข่งขัน
 ข.แผนพัฒนาเศรษฐกิจและสังคมแห่งชาติ ฉบับที่ ๑๓ หมวดหมายที่ ๘ ไทยมีพื้นที่และเมืองอัจฉริยะที่น้อยอยู่ ปลอดภัย เติบโตได้อย่างยั่งยืน
 ค.Sustainable Development Goals : SDGs เป้าหมายที่ ๙ โครงสร้างพื้นฐานที่มีความทนทาน ส่งเสริมการพัฒนาอุตสาหกรรมที่ครอบคลุมและยั่งยืน และส่งเสริมนวัตกรรม
 ง.ยุทธศาสตร์จังหวัดพัทลุง ยุทธศาสตร์ที่ ๕ การพัฒนาโครงสร้างพื้นฐาน และการคมนาคมและโลจิสติกส์และการบริหารจัดการบ้านเมืองที่น้อยอยู่และทันสมัย
 จ.ยุทธศาสตร์การพัฒนาขององค์กรปกครองส่วนท้องถิ่นในเขตจังหวัดพัทลุง ยุทธศาสตร์ที่ ๒ การพัฒนาโครงสร้างพื้นฐานและระบบโลจิสติกส์
 ๑.ยุทธศาสตร์การพัฒนา อปท.ที่ ๑ ประชาชนอยู่ดีมีสุข ด้านพัฒนาด้านการบริการสาธารณะ(Public Policy) โครงสร้างพื้นฐาน

๑.๒ กลยุทธ์ การพัฒนาระบบคมนาคม

(๑) แผนงานอุตสาหกรรมและการโยธา (หมู่ที่ ๔ บ้านสมหวัง)

ที่	โครงการ	วัตถุประสงค์	เป้าหมาย (ผลผลิตของ โครงการ)	งบประมาณ					ตัวชี้วัด (KPI)	ผลที่คาดว่าจะได้รับ	หน่วยงาน รับผิดชอบหลัก
				๒๕๖๖ (บาท)	๒๕๖๗ (บาท)	๒๕๖๘ (บาท)	๒๕๖๙ (บาท)	๒๕๗๐ (บาท)			
๑๐๔	ติดตั้งโคมไฟแสงสว่าง สาธารณะระบบ พลังงานแสงอาทิตย์ ภายในหมู่บ้าน พร้อมเสา	เพื่อความปลอดภัยใน ชีวิตและทรัพย์สินของ ประชาชน	ติดตั้งโคมไฟถนน โซลาร์เซลล์	๑๐,๐๐๐,๐๐๐	๑๐,๐๐๐,๐๐๐	๑๐,๐๐๐,๐๐๐	๑๐,๐๐๐,๐๐๐	๑๐,๐๐๐,๐๐๐	ลดการใช้ พลังงาน ไฟฟ้าได้ร้อยละ ๙๐	ประชาชนมี ความปลอดภัย ในชีวิตและ ทรัพย์สิน	กองช่าง

๒.บัญชีโครงการพัฒนาท้องถิ่น

แบบ ผ.๐๒

รายละเอียดโครงการพัฒนา
แผนพัฒนาท้องถิ่น (พ.ศ. ๒๕๖๖ - ๒๕๗๐) ฉบับทบทวน ครั้งที่ ๑/๒๕๖๖
เทศบาลตำบลสมหวัง อำเภอกงหรา จังหวัดพัทลุง

ก.ยุทธศาสตร์ชาติ ๒๐ ปี ยุทธศาสตร์ที่ ๒ ด้านการสร้างความสามารถในการแข่งขัน
ข.แผนพัฒนาเศรษฐกิจและสังคมแห่งชาติ ฉบับที่ ๑๓ หมวดหมายที่ ๘ ไทยมีพื้นที่และเมืองอัจฉริยะที่น้อยอยู่ ปลอดภัย เติบโตได้อย่างยั่งยืน
ค.Sustainable Development Goals : SDGs เป้าหมายที่ ๙ โครงสร้างพื้นฐานที่มีความทนทาน ส่งเสริมการพัฒนาอุตสาหกรรมที่ครอบคลุมและยั่งยืน และส่งเสริมนวัตกรรม
ง.ยุทธศาสตร์จังหวัดพัทลุง ยุทธศาสตร์ที่ ๕ การพัฒนาโครงสร้างพื้นฐาน และการคมนาคมและโลจิสติกส์และการบริหารจัดการบ้านเมืองที่น้อยอยู่และทันสมัย
จ.ยุทธศาสตร์การพัฒนาขององค์กรปกครองส่วนท้องถิ่นในเขตจังหวัดพัทลุง ยุทธศาสตร์ที่ ๒ การพัฒนาโครงสร้างพื้นฐานและระบบโลจิสติกส์

๑.ยุทธศาสตร์การพัฒนา อปท.ที่ ๑ ประชาชนอยู่ดีมีสุข ด้านพัฒนาด้านการบริการสาธารณะ(Public Policy) โครงสร้างพื้นฐาน
๑.๒ กลยุทธ์ การพัฒนาระบบคมนาคม
(๑) แผนงานอุตสาหกรรมและการโยธา (หมู่ที่ ๕ บ้านไสคณเปลือย)

ที่	โครงการ	วัตถุประสงค์	เป้าหมาย (ผลผลิตของ โครงการ)	งบประมาณ					ตัวชี้วัด (KPI)	ผลที่คาดว่าจะ ได้รับ	หน่วยงาน รับผิดชอบ หลัก
				๒๕๖๖ (บาท)	๒๕๖๗ (บาท)	๒๕๖๘ (บาท)	๒๕๖๙ (บาท)	๒๕๗๐ (บาท)			
๑๐๕	ปรับปรุง/ซ่อมแซม ถนน ภายในหมู่บ้าน หมู่ที่ ๕	เพื่อขยายผลผลิต ทางการเกษตร เพื่อการคมนาคม สะดวกรวดเร็ว	ถนนกว้าง ๔ เมตร ยาว ๓๐๐ เมตร	๕๐๐,๐๐๐	๕๐๐,๐๐๐	๕๐๐,๐๐๐	๕๐๐,๐๐๐	๕๐๐,๐๐๐	ถนนได้ มาตรฐาน ตามที่ กำหนด	ประชาชนได้รับ ความสะดวก รวดเร็วในการ สัญจรไปมา	กองช่าง
๑๐๖	ก่อสร้างถนน คสล. สายควนลานแลน หมู่ที่ ๕	เพื่อขยายผลผลิต ทางการเกษตร เพื่อการคมนาคม สะดวกรวดเร็ว	ถนนกว้าง ๔ เมตร ยาว ๗๘๔ เมตร	๒,๐๓๘,๔๐๐	๒,๐๓๘,๔๐๐	๒,๐๓๘,๔๐๐	๒,๐๓๘,๔๐๐	๒,๐๓๘,๔๐๐	ถนนคสล. ได้มาตรฐาน ตามที่ กำหนด	ประชาชนได้รับ ความสะดวก รวดเร็วในการ สัญจรไปมา	กองช่าง
๑๐๗	ก่อสร้างถนน คสล. สายข้างสนามกีฬาไส คณเปลือย หมู่ที่ ๕	เพื่อขยายผลผลิต ทางการเกษตร เพื่อการคมนาคม สะดวกรวดเร็ว	ถนนกว้าง ๔ เมตร ยาว ๓๐๐ เมตร	๗๗๗,๔๐๐	๗๗๗,๔๐๐	๗๗๗,๔๐๐	๗๗๗,๔๐๐	๗๗๗,๔๐๐	ถนน คสล. ได้มาตรฐาน ตามที่ กำหนด	ประชาชนได้รับ ความสะดวก รวดเร็วในการ สัญจรไปมา	กองช่าง

๒.บัญชีโครงการพัฒนาท้องถิ่น

**รายละเอียดโครงการพัฒนา
แผนพัฒนาท้องถิ่น (พ.ศ. ๒๕๖๖ – ๒๕๗๐) ฉบับทบทวน ครั้งที่ ๑/๒๕๖๖
เทศบาลตำบลสมหวัง อำเภอกงหรา จังหวัดพัทลุง**

แบบ ผ.๐๒

- ก.ยุทธศาสตร์ชาติ ๒๐ ปี ยุทธศาสตร์ที่ ๒ ด้านการสร้างความสามารถในการแข่งขัน
 ข.แผนพัฒนาเศรษฐกิจและสังคมแห่งชาติ ฉบับที่ ๑๓ หมวดหมายที่ ๘ ไทยมีพื้นที่และเมืองอัจฉริยะที่น่าอยู่ ปลอดภัย เติบโตได้อย่างยั่งยืน
 ค.Sustainable Development Goals : SDGs เป้าหมายที่ ๙ โครงสร้างพื้นฐานที่มีความทนทาน ส่งเสริมการพัฒนาอุตสาหกรรมที่ครอบคลุมและยั่งยืน และส่งเสริมนวัตกรรม
 ง.ยุทธศาสตร์จังหวัดพัทลุง ยุทธศาสตร์ที่ ๕ การพัฒนาโครงสร้างพื้นฐาน และการคมนาคมและโลจิสติกส์และการบริหารจัดการบ้านเมืองที่น่าอยู่และทันสมัย
 จ.ยุทธศาสตร์การพัฒนาขององค์กรปกครองส่วนท้องถิ่นในเขตจังหวัดพัทลุง ยุทธศาสตร์ที่ ๒ การพัฒนาโครงสร้างพื้นฐานและระบบโลจิสติกส์

- ๑.ยุทธศาสตร์การพัฒนา อปท.ที่ ๑ ประชาชนอยู่ดีมีสุข ด้านพัฒนาด้านการบริการสาธารณะ(Public Policy) โครงสร้างพื้นฐาน
 ๑.๒ กลยุทธ์ การพัฒนาระบบคมนาคม
 (๑) แผนงานอุตสาหกรรมและการโยธา (หมู่ที่ ๕ บ้านไสคณเปลือย)

ที่	โครงการ	วัตถุประสงค์	เป้าหมาย (ผลผลิตของ โครงการ)	งบประมาณ					ตัวชี้วัด (KPI)	ผลที่คาดว่าจะ ได้รับ	หน่วยงาน รับผิดชอบ หลัก
				๒๕๖๖ (บาท)	๒๕๖๗ (บาท)	๒๕๖๘ (บาท)	๒๕๖๙ (บาท)	๒๕๗๐ (บาท)			
๑๐๘	ก่อสร้างถนน คสล. ศาลาหมู่บ้าน-หนอง เหล็กไฟ หมู่ที่ ๕	เพื่อขนถ่ายผลผลิต ทางการเกษตร เพื่อการคมนาคม สะดวกรวดเร็ว	ถนนกว้าง ๔ เมตร ยาว ๕๔๙ เมตร	๑,๔๒๗,๔๐๐	๑,๔๒๗,๔๐๐	๑,๔๒๗,๔๐๐	๑,๔๒๗,๔๐๐	๑,๔๒๗,๔๐๐	ถนน คสล. ได้มาตรฐาน ตามที่ กำหนด	ประชาชนได้รับ ความสะดวก รวดเร็วในการ สัญจรไปมา	กองช่าง
๑๐๙	ก่อสร้างถนนลาดยาง สายปากวังเตย-เหมือง ใหม่ หมู่ที่ ๕	เพื่อขนถ่ายผลผลิต ทางการเกษตร เพื่อการคมนาคม สะดวกรวดเร็ว	ถนนกว้าง ๔ เมตร ยาว ๑,๗๐๐ เมตร	๓,๐๐๐,๐๐๐	๓,๐๐๐,๐๐๐	๓,๐๐๐,๐๐๐	๓,๐๐๐,๐๐๐	๓,๐๐๐,๐๐๐	ถนนลาดยาง ได้มาตรฐาน ตามที่ กำหนด	ประชาชนได้รับ ความสะดวก รวดเร็วในการ สัญจรไปมา	กองช่าง
๑๑๐	ก่อสร้างถนนคอน กรีตปู่อ้ายตุม (ต้นซี กวาง) -พรุณาแต่ หมู่ที่ ๕	เพื่อขนถ่ายผลผลิต ทางการเกษตร เพื่อการคมนาคม สะดวกรวดเร็ว	ถนนกว้าง ๔ เมตร ยาว ๕๕๘ เมตร	๑,๔๕๐,๘๐๐	๑,๔๕๐,๘๐๐	๑,๔๕๐,๘๐๐	๑,๔๕๐,๘๐๐	๑,๔๕๐,๘๐๐	ถนน คสล. ได้มาตรฐาน ตามที่ กำหนด	ประชาชนได้รับ ความสะดวก รวดเร็วในการ สัญจรไปมา	กองช่าง

๒.บัญชีโครงการพัฒนาท้องถิ่น

**รายละเอียดโครงการพัฒนา
แผนพัฒนาท้องถิ่น (พ.ศ. ๒๕๖๖ – ๒๕๗๐) ฉบับทบทวน ครั้งที่ ๑/๒๕๖๖
เทศบาลตำบลสมหวัง อำเภอกงหรา จังหวัดพัทลุง**

แบบ ผ.๐๒

- ก.ยุทธศาสตร์ชาติ ๒๐ ปี ยุทธศาสตร์ที่ ๒ ด้านการสร้างความสามารถในการแข่งขัน
 ข.แผนพัฒนาเศรษฐกิจและสังคมแห่งชาติ ฉบับที่ ๑๓ หมวดหมายที่ ๘ ไทยมีพื้นที่และเมืองอัจฉริยะที่น่าอยู่ ปลอดภัย เดิมโตได้อย่างยั่งยืน
 ค.Sustainable Development Goals : SDGs เป้าหมายที่ ๙ โครงสร้างพื้นฐานที่มีความทนทาน ส่งเสริมการพัฒนาอุตสาหกรรมที่ครอบคลุมและยั่งยืน และส่งเสริมนวัตกรรม
 ง.ยุทธศาสตร์จังหวัดพัทลุง ยุทธศาสตร์ที่ ๕ การพัฒนาโครงสร้างพื้นฐาน และการคมนาคมและโลจิสติกส์และการบริหารจัดการบ้านเมืองที่น่าอยู่และทันสมัย
 จ.ยุทธศาสตร์การพัฒนาขององค์กรปกครองส่วนท้องถิ่นในเขตจังหวัดพัทลุง ยุทธศาสตร์ที่ ๒ การพัฒนาโครงสร้างพื้นฐานและระบบโลจิสติกส์

๑.ยุทธศาสตร์การพัฒนา อปท.ที่ ๑ ประชาชนอยู่ดีมีสุข ด้านพัฒนาด้านการบริการสาธารณะ(Public Policy) โครงสร้างพื้นฐาน

๑.๒ กลยุทธ์ การพัฒนาระบบคมนาคม

(๑) แผนงานอุตสาหกรรมและการโยธา (หมู่ที่ ๕ บ้านไสคณเปลือย)

ที่	โครงการ	วัตถุประสงค์	เป้าหมาย (ผลผลิตของ โครงการ)	งบประมาณ					ตัวชี้วัด (KPI)	ผลที่คาดว่าจะ ได้รับ	หน่วยงาน รับผิดชอบ หลัก
				๒๕๖๖ (บาท)	๒๕๖๗ (บาท)	๒๕๖๘ (บาท)	๒๕๖๙ (บาท)	๒๕๗๐ (บาท)			
๑๑๑	ปรับปรุงถนนสายบ้าน นายดอน นางเอี่ยม คันคลองชลประทาน หมู่ที่ ๕	เพื่อขยายผลผลิต ทางการเกษตร เพื่อการคมนาคม สะดวกรวดเร็ว	ถนนกว้าง ๔ เมตร ยาว ๒๐๐ เมตร	๓๐๐,๐๐๐	๓๐๐,๐๐๐	๓๐๐,๐๐๐	๓๐๐,๐๐๐	๓๐๐,๐๐๐	ถนนได้ มาตรฐาน ตามที่ กำหนด	ประชาชนได้รับ ความสะดวก รวดเร็วในการ สัญจรไปมา	กองช่าง
๑๑๒	ขยายไหล่ทางถนนพรุ อ้ายตุม หมู่ที่ ๕	เพื่อขยายผลผลิต ทางการเกษตร เพื่อการคมนาคม สะดวกรวดเร็ว	ขยายไหล่ทาง ๒ ข้างทาง	๒๐๐,๐๐๐	๒๐๐,๐๐๐	๒๐๐,๐๐๐	๒๐๐,๐๐๐	๒๐๐,๐๐๐	ถนนได้ มาตรฐาน ตามที่ กำหนด	ประชาชนได้รับ ความสะดวก รวดเร็วในการ สัญจรไปมา	กองช่าง
๑๑๓	ปรับปรุงถนนหินคลุก พรุอ้ายตุม-พรุณาแต่ หมู่ที่ ๕	เพื่อขยายผลผลิต ทางการเกษตร เพื่อการคมนาคม สะดวกรวดเร็ว	ถนนกว้าง ๔ เมตร ยาว ๙๗๑ เมตร	๓๙๔,๕๖๐	๓๙๔,๕๖๐	๓๙๔,๕๖๐	๓๙๔,๕๖๐	๓๙๔,๕๖๐	ถนนได้ มาตรฐาน ตามที่ กำหนด	ประชาชนได้รับ ความสะดวก รวดเร็วในการ สัญจรไปมา	กองช่าง

๒.บัญชีโครงการพัฒนาท้องถิ่น

**รายละเอียดโครงการพัฒนา
แผนพัฒนาท้องถิ่น (พ.ศ. ๒๕๖๖ – ๒๕๗๐) ฉบับทบทวน ครั้งที่ ๑/๒๕๖๖
เทศบาลตำบลสมหวัง อำเภอกงหรา จังหวัดพัทลุง**

แบบ ผ.๐๒

- ก.ยุทธศาสตร์ชาติ ๒๐ ปี ยุทธศาสตร์ที่ ๒ ด้านการสร้างความสามารถในการแข่งขัน
 ข.แผนพัฒนาเศรษฐกิจและสังคมแห่งชาติ ฉบับที่ ๑๓ หมวดหมายที่ ๘ ไทยมีพื้นที่และเมืองอัจฉริยะที่น่าอยู่ ปลอดภัย เดิมโตได้อย่างยั่งยืน
 ค.Sustainable Development Goals : SDGs เป้าหมายที่ ๙ โครงสร้างพื้นฐานที่มีความทนทาน ส่งเสริมการพัฒนาอุตสาหกรรมที่ครอบคลุมและยั่งยืน และส่งเสริมนวัตกรรม
 ง.ยุทธศาสตร์จังหวัดพัทลุง ยุทธศาสตร์ที่ ๕ การพัฒนาโครงสร้างพื้นฐาน และการคมนาคมและโลจิสติกส์และการบริหารจัดการบ้านเมืองที่น่าอยู่และทันสมัย
 จ.ยุทธศาสตร์การพัฒนาขององค์กรปกครองส่วนท้องถิ่นในเขตจังหวัดพัทลุง ยุทธศาสตร์ที่ ๒ การพัฒนาโครงสร้างพื้นฐานและระบบโลจิสติกส์

- ๑.ยุทธศาสตร์การพัฒนา อปท.ที่ ๑ ประชาชนอยู่ดีมีสุข ด้านพัฒนาด้านการบริการสาธารณะ(Public Policy) โครงสร้างพื้นฐาน
 ๑.๒ กลยุทธ์ การพัฒนาระบบคมนาคม
 (๑) แผนงานอุตสาหกรรมและการโยธา (หมู่ที่ ๕ บ้านไสคุณเปลือย)

ที่	โครงการ	วัตถุประสงค์	เป้าหมาย (ผลผลิตของ โครงการ)	งบประมาณ					ตัวชี้วัด (KPI)	ผลที่คาดว่าจะ ได้รับ	หน่วยงาน รับผิดชอบ หลัก
				๒๕๖๖ (บาท)	๒๕๖๗ (บาท)	๒๕๖๘ (บาท)	๒๕๖๙ (บาท)	๒๕๗๐ (บาท)			
๑๑๔	บุกเบิกถนนสายบ้าน นายเจียน-พรุณาแต่ หมู่ที่ ๕	เพื่อขนถ่ายผลผลิต ทางการเกษตร เพื่อการคมนาคม สะดวกรวดเร็ว	ถนนกว้าง ๔ เมตร ยาว ๒๕๐ เมตร	๓๐๐,๐๐๐	๓๐๐,๐๐๐	๓๐๐,๐๐๐	๓๐๐,๐๐๐	๓๐๐,๐๐๐	ถนนได้ มาตรฐาน ตามที่ กำหนด	ประชาชนได้รับ ความสะดวก รวดเร็วในการ สัญจรไปมา	กองช่าง
๑๑๕	บุกเบิกถนนสายบ้าน นายเจียน-ชลประทาน หมู่ที่ ๕	เพื่อขนถ่ายผลผลิต ทางการเกษตร เพื่อการคมนาคม สะดวกรวดเร็ว	ถนนกว้าง ๔ เมตร ยาว ๒๕๐ เมตร	๓๐๐,๐๐๐	๓๐๐,๐๐๐	๓๐๐,๐๐๐	๓๐๐,๐๐๐	๓๐๐,๐๐๐	ถนนได้ มาตรฐาน ตามที่ กำหนด	ประชาชนได้รับ ความสะดวก รวดเร็วในการ สัญจรไปมา	กองช่าง
๑๑๖	ปรับปรุงถนนสาย เหมืองชลประทาน- หนองเหล็กไฟ หมู่ที่ ๕	เพื่อขนถ่ายผลผลิต ทางการเกษตร เพื่อการคมนาคม สะดวกรวดเร็ว	ถนนกว้าง ๔ เมตร ยาว ๒๐๐ เมตร	๓๐๐,๐๐๐	๓๐๐,๐๐๐	๓๐๐,๐๐๐	๓๐๐,๐๐๐	๓๐๐,๐๐๐	ถนนได้ มาตรฐาน ตามที่ กำหนด	ประชาชนได้รับ ความสะดวก รวดเร็วในการ สัญจรไปมา	กองช่าง

๒.บัญชีโครงการพัฒนาท้องถิ่น

รายละเอียดโครงการพัฒนา แผนพัฒนาท้องถิ่น (พ.ศ. ๒๕๖๖ – ๒๕๗๐) ฉบับทบทวน ครั้งที่ ๑/๒๕๖๖ เทศบาลตำบลสมหวัง อำเภอกงหรา จังหวัดพัทลุง

แบบ ผ.๐๒

- ก.ยุทธศาสตร์ชาติ ๒๐ ปี ยุทธศาสตร์ที่ ๒ ด้านการสร้างความสามารถในการแข่งขัน
 ข.แผนพัฒนาเศรษฐกิจและสังคมแห่งชาติ ฉบับที่ ๑๓ หมวดหมายที่ ๘ ไทยมีพื้นที่และเมืองอัจฉริยะที่น่าอยู่ ปลอดภัย เดิมโตได้อย่างยั่งยืน
 ค.Sustainable Development Goals : SDGs เป้าหมายที่ ๙ โครงสร้างพื้นฐานที่มีความทนทาน ส่งเสริมการพัฒนาอุตสาหกรรมที่ครอบคลุมและยั่งยืน และส่งเสริมนวัตกรรม
 ง.ยุทธศาสตร์จังหวัดพัทลุง ยุทธศาสตร์ที่ ๕ การพัฒนาโครงสร้างพื้นฐาน และการคมนาคมและโลจิสติกส์และการบริหารจัดการบ้านเมืองที่น่าอยู่และทันสมัย
 จ.ยุทธศาสตร์การพัฒนาขององค์กรปกครองส่วนท้องถิ่นในเขตจังหวัดพัทลุง ยุทธศาสตร์ที่ ๒ การพัฒนาโครงสร้างพื้นฐานและระบบโลจิสติกส์

๑.ยุทธศาสตร์การพัฒนา อปท.ที่ ๑ ประชาชนอยู่ดีมีสุข ด้านพัฒนาด้านการบริการสาธารณะ(Public Policy) โครงสร้างพื้นฐาน

๑.๒ กลยุทธ์ การพัฒนาระบบคมนาคม
(๑) แผนงานอุตสาหกรรมและการโยธา (หมู่ที่ ๕ บ้านไสคุดเปลือย)

ที่	โครงการ	วัตถุประสงค์	เป้าหมาย (ผลผลิตของ โครงการ)	งบประมาณ					ตัวชี้วัด (KPI)	ผลที่คาดว่าจะ ได้รับ	หน่วยงาน รับผิดชอบ หลัก
				๒๕๖๖ (บาท)	๒๕๖๗ (บาท)	๒๕๖๘ (บาท)	๒๕๖๙ (บาท)	๒๕๗๐ (บาท)			
๑๑๗	ก่อสร้างสะพาน คสล.สายวังเกียบ หมู่ที่ ๕	เพื่อความปลอดภัยในการสัญจรไปมา	ก่อสร้างสะพานตามแบบเทศบาลกำหนด	๗๐๐,๐๐๐	๗๐๐,๐๐๐	๗๐๐,๐๐๐	๗๐๐,๐๐๐	๗๐๐,๐๐๐	สะพานมีมาตรฐานเพิ่มขึ้น	ประชาชนได้รับความสะดวกรวดเร็วในการสัญจรไปมา	กองช่าง
๑๑๘	ก่อสร้างฝาย คสล.สายห้วยวังลิ หมู่ที่ ๕	เพื่อกักเก็บน้ำไว้ใช้ในฤดูแล้ง	ก่อสร้างฝายตามแบบเทศบาลกำหนด	๖๐๐,๐๐๐	๖๐๐,๐๐๐	๖๐๐,๐๐๐	๖๐๐,๐๐๐	๖๐๐,๐๐๐	ประชาชนมีน้ำเพื่อการเกษตรร้อยละ ๘๐	ประชาชนมีน้ำใช้เพื่อการเกษตร	กองช่าง
๑๑๙	ก่อสร้างเหมืองส่งน้ำ คสล.สายศาลา หมู่บ้าน-มาบยาง หมู่ที่ ๕	เพื่อให้ประชาชนมีน้ำใช้ในการเกษตร	ก่อสร้างเหมืองตามแบบเทศบาล.กำหนด	๒,๐๐๐,๐๐๐	๒,๐๐๐,๐๐๐	๒,๐๐๐,๐๐๐	๒,๐๐๐,๐๐๐	๒,๐๐๐,๐๐๐	ประชาชนมีน้ำเพื่อการเกษตรร้อยละ ๘๐	ประชาชนมีน้ำใช้เพื่อการเกษตร	กองช่าง

๒.บัญชีโครงการพัฒนาท้องถิ่น

**รายละเอียดโครงการพัฒนา
แผนพัฒนาท้องถิ่น (พ.ศ. ๒๕๖๖ – ๒๕๗๐) ฉบับทบทวน ครั้งที่ ๑/๒๕๖๖
เทศบาลตำบลสมหวัง อำเภอกงหรา จังหวัดพัทลุง**

แบบ ผ.๐๒

- ก.ยุทธศาสตร์ชาติ ๒๐ ปี ยุทธศาสตร์ที่ ๒ ด้านการสร้างความสามารถในการแข่งขัน
- ข.แผนพัฒนาเศรษฐกิจและสังคมแห่งชาติ ฉบับที่ ๑๓ หมวดหมายที่ ๘ ไทยมีพื้นที่และเมืองอัจฉริยะที่นำอยู่ ปลอดภัย เติบโตได้อย่างยั่งยืน
- ค.Sustainable Development Goals : SDGs เป้าหมายที่ ๙ โครงสร้างพื้นฐานที่มีความทนทาน ส่งเสริมการพัฒนาอุตสาหกรรมที่ครอบคลุมและยั่งยืน และส่งเสริมนวัตกรรม
- ง.ยุทธศาสตร์จังหวัดพัทลุง ยุทธศาสตร์ที่ ๕ การพัฒนาโครงสร้างพื้นฐาน และการคมนาคมและโลจิสติกส์และการบริหารจัดการบ้านเมืองที่นำอยู่และทันสมัย
- จ.ยุทธศาสตร์การพัฒนาขององค์กรปกครองส่วนท้องถิ่นในเขตจังหวัดพัทลุง ยุทธศาสตร์ที่ ๒ การพัฒนาโครงสร้างพื้นฐานและระบบโลจิสติกส์

- ๑.ยุทธศาสตร์การพัฒนา อปท.ที่ ๑ ประชาชนอยู่ดีมีสุข ด้านพัฒนาด้านการบริการสาธารณะ(Public Policy) โครงสร้างพื้นฐาน
- ๑.๒ กลยุทธ์ การพัฒนาระบบคมนาคม
- (๑) แผนงานอุตสาหกรรมและการโยธา (หมู่ที่ ๕ บ้านไสคณเปลือย)

ที่	โครงการ	วัตถุประสงค์	เป้าหมาย (ผลผลิตของ โครงการ)	งบประมาณ					ตัวชี้วัด (KPI)	ผลที่คาดว่าจะ ได้รับ	หน่วยงาน รับผิดชอบ หลัก
				๒๕๖๖ (บาท)	๒๕๖๗ (บาท)	๒๕๖๘ (บาท)	๒๕๖๙ (บาท)	๒๕๗๐ (บาท)			
๑๒๐	ก่อสร้างคูระบาย คสล. ภายในหมู่บ้าน หมู่ที่ ๕	เพื่อป้องกันน้ำท่วมขัง	คูระบายน้ำ ตาม แบบ เทศบาล. กำหนด	๑,๐๐๐,๐๐๐	๑,๐๐๐,๐๐๐	๑,๐๐๐,๐๐๐	๑,๐๐๐,๐๐๐	๑,๐๐๐,๐๐๐	ระบบ ระบายน้ำได้ มาตรฐาน เพิ่มขึ้น	สามารถป้องกัน น้ำท่วมขังได้	กองช่าง
๑๒๑	ก่อสร้างระบบประปา หมู่บ้าน หมู่ที่ ๕	เพื่อให้ประชาชนมีน้ำ ในการอุปโภค-บริโภค	ก่อสร้างระบบ ประปาหมู่บ้านตาม แบบเทศบาล กำหนด	๘๐๐,๐๐๐	๘๐๐,๐๐๐	๘๐๐,๐๐๐	๘๐๐,๐๐๐	๘๐๐,๐๐๐	ระบบ ประปาได้ มาตรฐาน เพิ่มขึ้น	ประชาชนมีน้ำ อุปโภค-บริโภค เพียงพอ	กองช่าง
๑๒๒	ขยายเขตระบบประปา หมู่บ้าน หมู่ที่ ๕	เพื่อให้ประชาชนมีน้ำ ในการอุปโภค-บริโภค	ขยายเขตระบบ ประปาหมู่บ้าน หมู่ที่ ๕	๕๐๐,๐๐๐	๕๐๐,๐๐๐	๕๐๐,๐๐๐	๕๐๐,๐๐๐	๕๐๐,๐๐๐	ระบบ ประปาได้ มาตรฐาน	ประชาชนมีน้ำ อุปโภค-บริโภค เพียงพอ	กองช่าง
๑๒๓	ปรับปรุง/ซ่อมแซม ระบบประปาหมู่บ้าน หมู่ที่ ๕	เพื่อให้ประชาชนมีน้ำ สะอาด อุปโภค บริโภค	ปรับปรุง/ซ่อมแซม ระบบประปา หมู่บ้าน หมู่ที่ ๕	๑,๐๐๐,๐๐๐	๑,๐๐๐,๐๐๐	๑,๐๐๐,๐๐๐	๑,๐๐๐,๐๐๐	๑,๐๐๐,๐๐๐	ประปา หมู่บ้านได้ มาตรฐาน	ประชาชนมีน้ำ อุปโภค-บริโภค ตลอดปี	กองช่าง

๒.บัญชีโครงการพัฒนาท้องถิ่น

**รายละเอียดโครงการพัฒนา
แผนพัฒนาท้องถิ่น (พ.ศ. ๒๕๖๖ – ๒๕๗๐) ฉบับทบทวน ครั้งที่ ๑/๒๕๖๖
เทศบาลตำบลสมหวัง อำเภอกงหรา จังหวัดพัทลุง**

แบบ ผ.๐๒

ก.ยุทธศาสตร์ชาติ ๒๐ ปี ยุทธศาสตร์ที่ ๒ ด้านการสร้างความสามารถในการแข่งขัน
 ข.แผนพัฒนาเศรษฐกิจและสังคมแห่งชาติ ฉบับที่ ๑๓ หมายความว่า ๘ ไทยมีพื้นที่และเมืองอัจฉริยะที่น้อยอยู่ ปลอดภัย เติบโตได้อย่างยั่งยืน
 ค.Sustainable Development Goals : SDGs เป้าหมายที่ ๙ โครงสร้างพื้นฐานที่มีความทนทาน ส่งเสริมการพัฒนาอุตสาหกรรมที่ครอบคลุมและยั่งยืน และส่งเสริมนวัตกรรม
 ง.ยุทธศาสตร์จังหวัดพัทลุง ยุทธศาสตร์ที่ ๕ การพัฒนาโครงสร้างพื้นฐาน และการคมนาคมและโลจิสติกส์และการบริหารจัดการบ้านเมืองที่น้อยอยู่และทันสมัย
 จ.ยุทธศาสตร์การพัฒนาขององค์กรปกครองส่วนท้องถิ่นในเขตจังหวัดพัทลุง ยุทธศาสตร์ที่ ๒ การพัฒนาโครงสร้างพื้นฐานและระบบโลจิสติกส์

๑.ยุทธศาสตร์การพัฒนา อปท.ที่ ๑ ประชาชนอยู่ดีมีสุข ด้านพัฒนาด้านการบริการสาธารณะ(Public Policy) โครงสร้างพื้นฐาน

๑.๒ กลยุทธ์ การพัฒนาระบบคมนาคม

(๑) แผนงานอุตสาหกรรมและการโยธา (หมู่ที่ ๕ บ้านไสคณเปลือย)

ที่	โครงการ	วัตถุประสงค์	เป้าหมาย (ผลผลิตของ โครงการ)	งบประมาณ					ตัวชี้วัด (KPI)	ผลที่คาดว่าจะ ได้รับ	หน่วยงาน รับผิดชอบ หลัก
				๒๕๖๖ (บาท)	๒๕๖๗ (บาท)	๒๕๖๘ (บาท)	๒๕๖๙ (บาท)	๒๕๗๐ (บาท)			
๑๒๔	ขุดเจาะบ่อบาดาล หมู่ที่ ๕	เพื่อให้ประชาชนมีน้ำ สะอาด อุปโภค บริโภค	ขุดเจาะบ่อบาดาล ตามแบบเทศบาล กำหนด	๓๐๐,๐๐๐	๓๐๐,๐๐๐	๓๐๐,๐๐๐	๓๐๐,๐๐๐	๓๐๐,๐๐๐	บ่อบาดาลได้ มาตรฐาน ขึ้น	ประชาชนมีน้ำ อุปโภค-บริโภค ตลอดปี	กองช่าง
๑๒๕	ติดตั้งโคมไฟแสงสว่าง สาธารณะระบบ พลังงานแสงอาทิตย์ ภายในหมู่บ้าน พร้อมเสา	เพื่อความปลอดภัยใน ชีวิตและทรัพย์สินของ ประชาชน	ติดตั้งโคมไฟถนน โซลาร์เซลล์	๑๐,๐๐๐,๐๐๐	๑๐,๐๐๐,๐๐๐	๑๐,๐๐๐,๐๐๐	๑๐,๐๐๐,๐๐๐	๑๐,๐๐๐,๐๐๐	ลดการใช้ พลังงาน ไฟฟ้าได้ร้อย ละ ๙๐	ประชาชนมี ความปลอดภัย ในชีวิตและ ทรัพย์สิน	กองช่าง

๒.บัญชีโครงการพัฒนาท้องถิ่น

รายละเอียดโครงการพัฒนา

แบบ ผ.๐๒

แผนพัฒนาท้องถิ่น (พ.ศ. ๒๕๖๖ - ๒๕๗๐) ฉบับทบทวน ครั้งที่ ๑/๒๕๖๖

เทศบาลตำบลสมหวัง อำเภอกงหรา จังหวัดพัทลุง

ก.ยุทธศาสตร์ชาติ ๒๐ ปี ยุทธศาสตร์ที่ ๒ ด้านการสร้างความสามารถในการแข่งขัน

ข.แผนพัฒนาเศรษฐกิจและสังคมแห่งชาติ ฉบับที่ ๑๓ หมายความว่า ๘ ไทยมีพื้นที่และเมืองอัจฉริยะที่น่าอยู่ ปลอดภัย เติบโตได้อย่างยั่งยืน

ค.Sustainable Development Goals : SDGs เป้าหมายที่ ๙ โครงสร้างพื้นฐานที่มีความทนทาน ส่งเสริมการพัฒนาอุตสาหกรรมที่ครอบคลุมและยั่งยืน และส่งเสริมนวัตกรรม

ง.ยุทธศาสตร์จังหวัดพัทลุง ยุทธศาสตร์ที่ ๕ การพัฒนาโครงสร้างพื้นฐาน และการคมนาคมและโลจิสติกส์และการบริหารจัดการบ้านเมืองที่น่าอยู่และทันสมัย

จ.ยุทธศาสตร์การพัฒนาขององค์กรปกครองส่วนท้องถิ่นในเขตจังหวัดพัทลุง ยุทธศาสตร์ที่ ๒ การพัฒนาโครงสร้างพื้นฐานและระบบโลจิสติกส์

๑.ยุทธศาสตร์การพัฒนา อปท.ที่ ๑ ประชาชนอยู่ดีมีสุข ด้านพัฒนาด้านการบริการสาธารณะ(Public Policy) โครงสร้างพื้นฐาน

๑.๒ กลยุทธ์ การพัฒนาระบบคมนาคม

(๑) แผนงานอุตสาหกรรมและการโยธา(หมู่ที่ ๖ บ้านพรุนาแต่)

ที่	โครงการ	วัตถุประสงค์	เป้าหมาย (ผลผลิตของ โครงการ)	งบประมาณ					ตัวชี้วัด (KPI)	ผลที่คาดว่าจะ ได้รับ	หน่วยงาน รับผิดชอบ หลัก
				๒๕๖๖ (บาท)	๒๕๖๗ (บาท)	๒๕๖๘ (บาท)	๒๕๖๙ (บาท)	๒๕๗๐ (บาท)			
๑๒๖	ก่อสร้างถนน คสล. สายบ้านนายขับ- เหมืองชลประทาน หมู่ที่ ๖	เพื่อขนถ่ายผลผลิต ทางการเกษตร เพื่อการคมนาคม สะดวกรวดเร็ว	ถนนกว้าง ๔ เมตร ยาว ๑๕๐ เมตร	๓๐๐,๐๐๐	๓๐๐,๐๐๐	๓๐๐,๐๐๐	๓๐๐,๐๐๐	๓๐๐,๐๐๐	ถนนคสล. ได้มาตรฐาน ตามที่ กำหนด	ประชาชนได้รับ ความสะดวก รวดเร็วในการ สัญจรไปมา	กองช่าง
๑๒๗	ก่อสร้างถนน คสล. สายบ้านนางทอง- เหมืองชลประทาน หมู่ที่ ๖	เพื่อขนถ่ายผลผลิต ทางการเกษตร เพื่อการคมนาคม สะดวกรวดเร็ว	ถนนกว้าง ๔ เมตร ยาว ๓๒๐ เมตร	๘๓๒,๐๐๐	๘๓๒,๐๐๐	๘๓๒,๐๐๐	๘๓๒,๐๐๐	๘๓๒,๐๐๐	ถนนคสล. ได้มาตรฐาน ตามที่ กำหนด	ประชาชนได้รับ ความสะดวก รวดเร็วในการ สัญจรไปมา	กองช่าง
๑๒๘	ก่อสร้างถนน คสล. สายวัดพังกั้ง-บ้าน นายคล่อง หมู่ที่ ๖	เพื่อขนถ่ายผลผลิต ทางการเกษตร เพื่อการคมนาคม สะดวกรวดเร็ว	ถนนกว้าง ๔ เมตร ยาว ๑,๑๒๒ เมตร	๒,๙๑๗,๒๐๐	๒,๙๑๗,๒๐๐	๒,๙๑๗,๒๐๐	๒,๙๑๗,๒๐๐	๒,๙๑๗,๒๐๐	ถนน คสล. ได้มาตรฐาน ตามที่ กำหนด	ประชาชนได้รับ ความสะดวก รวดเร็วในการ สัญจรไปมา	กองช่าง

๒.บัญชีโครงการพัฒนาท้องถิ่น

**รายละเอียดโครงการพัฒนา
แผนพัฒนาท้องถิ่น (พ.ศ. ๒๕๖๖ – ๒๕๗๐) ฉบับทบทวน ครั้งที่ ๑/๒๕๖๖
เทศบาลตำบลสมหวัง อำเภอกงหรา จังหวัดพัทลุง**

แบบ ผ.๐๒

- ก.ยุทธศาสตร์ชาติ ๒๐ ปี ยุทธศาสตร์ที่ ๒ ด้านการสร้างความสามารถในการแข่งขัน
 ข.แผนพัฒนาเศรษฐกิจและสังคมแห่งชาติ ฉบับที่ ๑๓ หมวดหมายที่ ๘ ไทยมีพื้นที่และเมืองอัจฉริยะที่น้อยอยู่ ปลอดภัย เติบโตได้อย่างยั่งยืน
 ค.Sustainable Development Goals : SDGs เป้าหมายที่ ๙ โครงสร้างพื้นฐานที่มีความทนทาน ส่งเสริมการพัฒนาอุตสาหกรรมที่ครอบคลุมและยั่งยืน และส่งเสริมนวัตกรรม
 ง.ยุทธศาสตร์จังหวัดพัทลุง ยุทธศาสตร์ที่ ๕ การพัฒนาโครงสร้างพื้นฐาน และการคมนาคมและโลจิสติกส์และการบริหารจัดการบ้านเมืองที่น้อยอยู่และทันสมัย
 จ.ยุทธศาสตร์การพัฒนาขององค์กรปกครองส่วนท้องถิ่นในเขตจังหวัดพัทลุง ยุทธศาสตร์ที่ ๒ การพัฒนาโครงสร้างพื้นฐานและระบบโลจิสติกส์

๑.ยุทธศาสตร์การพัฒนา อปท.ที่ ๑ ประชาชนอยู่ดีมีสุข ด้านพัฒนาด้านการบริการสาธารณะ(Public Policy) โครงสร้างพื้นฐาน

๑.๒ กลยุทธ์ การพัฒนาระบบคมนาคม

(๑) แผนงานอุตสาหกรรมและการโยธา(หมู่ที่ ๖ บ้านพรนาแต่)

ที่	โครงการ	วัตถุประสงค์	เป้าหมาย (ผลผลิตของ โครงการ)	งบประมาณ					ตัวชี้วัด (KPI)	ผลที่คาดว่าจะ ได้รับ	หน่วยงาน รับผิดชอบ หลัก
				๒๕๖๖ (บาท)	๒๕๖๗ (บาท)	๒๕๖๘ (บาท)	๒๕๖๙ (บาท)	๒๕๗๐ (บาท)			
๑๒๙	บุกเบิกถนนสายห้วย นายหลี-บ้านไร่ (นางวิเชียร ไชยภักดี) หมู่ที่ ๖	เพื่อขนถ่ายผลผลิต ทางการเกษตร เพื่อการคมนาคม สะดวกรวดเร็ว	ถนนกว้าง ๔ เมตร ยาว ๓๕๐ เมตร	๕๐๐,๐๐๐	๕๐๐,๐๐๐	๕๐๐,๐๐๐	๕๐๐,๐๐๐	๕๐๐,๐๐๐	ถนนบุกเบิก ได้มาตรฐาน ตามที่ กำหนด	ประชาชนได้รับ ความสะดวก รวดเร็วในการ สัญจรไปมา	กองช่าง
๑๓๐	ปรับปรุงถนนหินคลุก สายบ้านนางทอง หมู่ที่ ๖	เพื่อขนถ่ายผลผลิต ทางการเกษตร เพื่อการคมนาคม สะดวกรวดเร็ว	ถนนกว้าง ๔ เมตร ยาว ๑๐๐ เมตร	๑๐๐,๐๐๐	๑๐๐,๐๐๐	๑๐๐,๐๐๐	๑๐๐,๐๐๐	๑๐๐,๐๐๐	ถนนได้ มาตรฐาน ตามที่ กำหนด	ประชาชนได้รับ ความสะดวก รวดเร็วในการ สัญจรไปมา	กองช่าง
๑๓๑	ปรับปรุงถนนสายพรุ นาแต่-ควนทอน หมู่ที่ ๖	เพื่อขนถ่ายผลผลิต ทางการเกษตร เพื่อการคมนาคม สะดวกรวดเร็ว	ถนนกว้าง ๔ เมตร ยาว ๗๖๒ เมตร	๙๙๐,๐๐๐	๙๙๐,๐๐๐	๙๙๐,๐๐๐	๙๙๐,๐๐๐	๙๙๐,๐๐๐	ถนนได้ มาตรฐาน ตามที่ กำหนด	ประชาชนได้รับ ความสะดวก รวดเร็วในการ สัญจรไปมา	กองช่าง

๒.บัญชีโครงการพัฒนาท้องถิ่น

**รายละเอียดโครงการพัฒนา
แผนพัฒนาท้องถิ่น (พ.ศ. ๒๕๖๖ – ๒๕๗๐) ฉบับทบทวน ครั้งที่ ๑/๒๕๖๖
เทศบาลตำบลสมหวัง อำเภอกงหรา จังหวัดพัทลุง**

แบบ ผ.๐๒

- ก.ยุทธศาสตร์ชาติ ๒๐ ปี ยุทธศาสตร์ที่ ๒ ด้านการสร้างความสามารถในการแข่งขัน
- ข.แผนพัฒนาเศรษฐกิจและสังคมแห่งชาติ ฉบับที่ ๑๓ หมวดหมายที่ ๘ ไทยมีพื้นที่และเมืองอัจฉริยะที่น้อยอยู่ ปลอดภัย เติบโตได้อย่างยั่งยืน
- ค.Sustainable Development Goals : SDGs เป้าหมายที่ ๙ โครงสร้างพื้นฐานที่มีความทนทาน ส่งเสริมการพัฒนาอุตสาหกรรมที่ครอบคลุมและยั่งยืน และส่งเสริมนวัตกรรม
- ง.ยุทธศาสตร์จังหวัดพัทลุง ยุทธศาสตร์ที่ ๕ การพัฒนาโครงสร้างพื้นฐาน และการคมนาคมและโลจิสติกส์และการบริหารจัดการบ้านเมืองที่น้อยอยู่และทันสมัย
- จ.ยุทธศาสตร์การพัฒนาขององค์กรปกครองส่วนท้องถิ่นในเขตจังหวัดพัทลุง ยุทธศาสตร์ที่ ๒ การพัฒนาโครงสร้างพื้นฐานและระบบโลจิสติกส์

- ๑.ยุทธศาสตร์การพัฒนา อปท.ที่ ๑ ประชาชนอยู่ดีมีสุข ด้านพัฒนาด้านการบริการสาธารณะ(Public Policy) โครงสร้างพื้นฐาน
- ๑.๒ กลยุทธ์ การพัฒนาระบบคมนาคม
- (๑) แผนงานอุตสาหกรรมและการโยธา(หมู่ที่ ๖ บ้านพรนาแต่)

ที่	โครงการ	วัตถุประสงค์	เป้าหมาย (ผลผลิตของ โครงการ)	งบประมาณ					ตัวชี้วัด (KPI)	ผลที่คาดว่าจะ ได้รับ	หน่วยงาน รับผิดชอบ หลัก
				๒๕๖๖ (บาท)	๒๕๖๗ (บาท)	๒๕๖๘ (บาท)	๒๕๖๙ (บาท)	๒๕๗๐ (บาท)			
๑๓๒	ปรับปรุงถนน คสล. สายบ้านสายบ้านนาย จิต-เหมืองชลประทาน หมู่ที่ ๖	เพื่อขนถ่ายผลผลิต ทางการเกษตร เพื่อการคมนาคม สะดวกรวดเร็ว	ถนนกว้าง ๔ เมตร ยาว ๒๕๐ เมตร	๓๐๐,๐๐๐	๓๐๐,๐๐๐	๓๐๐,๐๐๐	๓๐๐,๐๐๐	๓๐๐,๐๐๐	ถนนได้ มาตรฐาน ตามที่ กำหนด	ประชาชนได้รับ ความสะดวก รวดเร็วในการ สัญจรไปมา	กองช่าง
๑๓๓	ก่อสร้างถนนหินคลุก สายบ้านนางนิคม-บ้าน นางพัว หมู่ที่ ๖	เพื่อขนถ่ายผลผลิต ทางการเกษตร เพื่อการคมนาคม สะดวกรวดเร็ว	ถนนกว้าง ๔ เมตร ยาว ๑๐๐ เมตร	๑๔๐,๐๐๐	๑๔๐,๐๐๐	๑๔๐,๐๐๐	๑๔๐,๐๐๐	๑๔๐,๐๐๐	ถนนได้ มาตรฐาน ตามที่ กำหนด	ประชาชนได้รับ ความสะดวก รวดเร็วในการ สัญจรไปมา	กองช่าง
๑๓๔	บุกเบิกถนนสายหลัง โรงยาง-บ้านนายสว่าง บุญแสง หมู่ที่ ๖	เพื่อขนถ่ายผลผลิต ทางการเกษตร เพื่อการคมนาคม สะดวกรวดเร็ว	ถนนกว้าง ๔ เมตร ยาว ๒๕๐ เมตร	๓๐๐,๐๐๐	๓๐๐,๐๐๐	๓๐๐,๐๐๐	๓๐๐,๐๐๐	๓๐๐,๐๐๐	ถนนได้ มาตรฐาน ตามที่ กำหนด	ประชาชนได้รับ ความสะดวก รวดเร็วในการ สัญจรไปมา	กองช่าง

๒.บัญชีโครงการพัฒนาท้องถิ่น

**รายละเอียดโครงการพัฒนา
แผนพัฒนาท้องถิ่น (พ.ศ. ๒๕๖๖ – ๒๕๗๐) ฉบับทบทวน ครั้งที่ ๑/๒๕๖๖
เทศบาลตำบลสมหวัง อำเภอกงหรา จังหวัดพัทลุง**

แบบ ผ.๐๒

ก.ยุทธศาสตร์ชาติ ๒๐ ปี ยุทธศาสตร์ที่ ๒ ด้านการสร้างความสามารถในการแข่งขัน
 ข.แผนพัฒนาเศรษฐกิจและสังคมแห่งชาติ ฉบับที่ ๑๓ หมวดหมายที่ ๘ ไทยมีพื้นที่และเมืองอัจฉริยะที่น้อยอยู่ ปลอดภัย เติบโตได้อย่างยั่งยืน
 ค.Sustainable Development Goals : SDGs เป้าหมายที่ ๙ โครงสร้างพื้นฐานที่มีความทนทาน ส่งเสริมการพัฒนาอุตสาหกรรมที่ครอบคลุมและยั่งยืน และส่งเสริมนวัตกรรม
 ง.ยุทธศาสตร์จังหวัดพัทลุง ยุทธศาสตร์ที่ ๕ การพัฒนาโครงสร้างพื้นฐาน และการคมนาคมและโลจิสติกส์และการบริหารจัดการบ้านเมืองที่น้อยอยู่และทันสมัย
 จ.ยุทธศาสตร์การพัฒนาขององค์กรปกครองส่วนท้องถิ่นในเขตจังหวัดพัทลุง ยุทธศาสตร์ที่ ๒ การพัฒนาโครงสร้างพื้นฐานและระบบโลจิสติกส์

๑.ยุทธศาสตร์การพัฒนา อปท.ที่ ๑ ประชาชนอยู่ดีมีสุข ด้านพัฒนาด้านการบริการสาธารณะ(Public Policy) โครงสร้างพื้นฐาน

๑.๒ กลยุทธ์ การพัฒนาระบบคมนาคม
 (๑) แผนงานอุตสาหกรรมและการโยธา(หมู่ที่ ๖ บ้านพรุนาแต่)

ที่	โครงการ	วัตถุประสงค์	เป้าหมาย (ผลผลิตของ โครงการ)	งบประมาณ					ตัวชี้วัด (KPI)	ผลที่คาดว่าจะ ได้รับ	หน่วยงาน รับผิดชอบ หลัก
				๒๕๖๖ (บาท)	๒๕๖๗ (บาท)	๒๕๖๘ (บาท)	๒๕๖๙ (บาท)	๒๕๗๐ (บาท)			
๑๓๕	ก่อสร้างถนน คสล. สายพรุฮ้ายตุม- เกาะทง หมู่ที่ ๖	เพื่อขนถ่ายผลผลิต ทางการเกษตร เพื่อการคมนาคม สะดวกรวดเร็ว	ถนนกว้าง ๓ เมตร ยาว ๙๖๖ เมตร	๑,๙๐๐,๐๐๐	๑,๙๐๐,๐๐๐	๑,๙๐๐,๐๐๐	๑,๙๐๐,๐๐๐	๑,๙๐๐,๐๐๐	ถนน คสล. ได้มาตรฐาน ตามที่ กำหนด	ประชาชนได้รับ ความสะดวก รวดเร็วในการ สัญจรไปมา	กองช่าง
๑๓๖	ก่อสร้างถนน คสล. สายบ้านนางนิคม-บ้าน นางพัว หมู่ที่ ๖	เพื่อขนถ่ายผลผลิต ทางการเกษตร เพื่อการคมนาคม สะดวกรวดเร็ว	ถนนกว้าง ๔ เมตร ยาว ๒๐๐ เมตร	๕๐๐,๐๐๐	๕๐๐,๐๐๐	๕๐๐,๐๐๐	๕๐๐,๐๐๐	๕๐๐,๐๐๐	ถนน คสล. ได้มาตรฐาน ตามที่ กำหนด	ประชาชนได้รับ ความสะดวก รวดเร็วในการ สัญจรไปมา	กองช่าง
๑๓๗	ขยายถนน คสล.พรุณา แต่-ควนทอน หมู่ที่ ๖	เพื่อขนถ่ายผลผลิต ทางการเกษตร เพื่อการคมนาคม สะดวกรวดเร็ว	ขยายข้างละ ๑ เมตร ยาว ๗๖๒ เมตร	๙๙๐,๖๐๐	๙๙๐,๖๐๐	๙๙๐,๖๐๐	๙๙๐,๖๐๐	๙๙๐,๖๐๐	ถนนได้ มาตรฐาน ตามที่ กำหนด	ประชาชนได้รับ ความสะดวก รวดเร็วในการ สัญจรไปมา	กองช่าง

๒.บัญชีโครงการพัฒนาท้องถิ่น

**รายละเอียดโครงการพัฒนา
แผนพัฒนาท้องถิ่น (พ.ศ. ๒๕๖๖ – ๒๕๗๐) ฉบับทบทวน ครั้งที่ ๑/๒๕๖๖
เทศบาลตำบลสมหวัง อำเภอกงหรา จังหวัดพัทลุง**

แบบ ผ.๐๒

- ก.ยุทธศาสตร์ชาติ ๒๐ ปี ยุทธศาสตร์ที่ ๒ ด้านการสร้างความสามารถในการแข่งขัน
- ข.แผนพัฒนาเศรษฐกิจและสังคมแห่งชาติ ฉบับที่ ๑๓ หมวดหมายที่ ๘ ไทยมีพื้นที่และเมืองอัจฉริยะที่น่าอยู่ ปลอดภัย เดิมโตได้อย่างยั่งยืน
- ค.Sustainable Development Goals : SDGs เป้าหมายที่ ๙ โครงสร้างพื้นฐานที่มีความทนทาน ส่งเสริมการพัฒนาอุตสาหกรรมที่ครอบคลุมและยั่งยืน และส่งเสริมนวัตกรรม
- ง.ยุทธศาสตร์จังหวัดพัทลุง ยุทธศาสตร์ที่ ๕ การพัฒนาโครงสร้างพื้นฐาน และการคมนาคมและโลจิสติกส์และการบริหารจัดการบ้านเมืองที่น่าอยู่และทันสมัย
- จ.ยุทธศาสตร์การพัฒนาขององค์กรปกครองส่วนท้องถิ่นในเขตจังหวัดพัทลุง ยุทธศาสตร์ที่ ๒ การพัฒนาโครงสร้างพื้นฐานและระบบโลจิสติกส์

- ๑.ยุทธศาสตร์การพัฒนา อปท.ที่ ๑ ประชาชนอยู่ดีมีสุข ด้านพัฒนาด้านการบริการสาธารณะ(Public Policy) โครงสร้างพื้นฐาน
- ๑.๒ กลยุทธ์ การพัฒนาระบบคมนาคม
- (๑) แผนงานอุตสาหกรรมและการโยธา(หมู่ที่ ๖ บ้านพรนาแต่)

ที่	โครงการ	วัตถุประสงค์	เป้าหมาย (ผลผลิตของ โครงการ)	งบประมาณ					ตัวชี้วัด (KPI)	ผลที่คาดว่าจะ ได้รับ	หน่วยงาน รับผิดชอบหลัก
				๒๕๖๖ (บาท)	๒๕๖๗ (บาท)	๒๕๖๘ (บาท)	๒๕๖๙ (บาท)	๒๕๗๐ (บาท)			
๑๓๘	บุกเบิกถนนสาย ศาลาหมู่บ้าน หมู่ที่ ๖	เพื่อขนถ่ายผลผลิต ทางการเกษตร เพื่อการคมนาคม สะดวกรวดเร็ว	ถนนกว้าง ๔ เมตร ยาว ๒,๐๐๐ เมตร	๒,๘๐๐,๐๐๐	๒,๘๐๐,๐๐๐	๒,๘๐๐,๐๐๐	๒,๘๐๐,๐๐๐	๒,๘๐๐,๐๐๐	ถนนบุกเบิก ได้มาตรฐาน ตามที่ กำหนด	ประชาชนได้รับ ความสะดวก รวดเร็วในการ สัญจรไปมา	กองช่าง
๑๓๙	ก่อสร้างสะพานห้วย นายหลี-บ้านไร่ หมู่ที่ ๖	เพื่อใช้ในการสัญจร ไปมา	ก่อสร้างสะพาน ตามแบบ เทศบาล กำหนด	๓๐๐,๐๐๐	๓๐๐,๐๐๐	๓๐๐,๐๐๐	๓๐๐,๐๐๐	๓๐๐,๐๐๐	สะพานได้ มาตรฐาน ตามที่ กำหนด	ประชาชนได้รับ ความสะดวก รวดเร็วในการ สัญจรไปมา	กองช่าง
๑๔๐	ก่อสร้างท่อลอดเหลี่ยม ปากทางเข้าพรนาแต่ หมู่ที่ ๖	เพื่อป้องกันน้ำท่วมขัง	ท่อเหลี่ยม ขนาด ๑.๕x๑.๕ เมตร	๔๐๐,๐๐๐	๔๐๐,๐๐๐	๔๐๐,๐๐๐	๔๐๐,๐๐๐	๔๐๐,๐๐๐	ระบบ ระบายน้ำได้ มาตรฐาน เพิ่มขึ้น	สามารถป้องกัน น้ำท่วมขังได้	กองช่าง

๒.บัญชีโครงการพัฒนาท้องถิ่น

**รายละเอียดโครงการพัฒนา
แผนพัฒนาท้องถิ่น (พ.ศ. ๒๕๖๖ – ๒๕๗๐) ฉบับทบทวน ครั้งที่ ๑/๒๕๖๖
เทศบาลตำบลสมหวัง อำเภอกงหรา จังหวัดพัทลุง**

แบบ ผ.๐๒

- ก.ยุทธศาสตร์ชาติ ๒๐ ปี ยุทธศาสตร์ที่ ๒ ด้านการสร้างความสามารถในการแข่งขัน
- ข.แผนพัฒนาเศรษฐกิจและสังคมแห่งชาติ ฉบับที่ ๑๓ หมวดหมายที่ ๘ ไทยมีพื้นที่และเมืองอัจฉริยะที่น้อยอยู่ ปลอดภัย เติบโตได้อย่างยั่งยืน
- ค.Sustainable Development Goals : SDGs เป้าหมายที่ ๙ โครงสร้างพื้นฐานที่มีความทนทาน ส่งเสริมการพัฒนาอุตสาหกรรมที่ครอบคลุมและยั่งยืน และส่งเสริมนวัตกรรม
- ง.ยุทธศาสตร์จังหวัดพัทลุง ยุทธศาสตร์ที่ ๕ การพัฒนาโครงสร้างพื้นฐาน และการคมนาคมและโลจิสติกส์และการบริหารจัดการบ้านเมืองที่น้อยอยู่และทันสมัย
- จ.ยุทธศาสตร์การพัฒนาขององค์กรปกครองส่วนท้องถิ่นในเขตจังหวัดพัทลุง ยุทธศาสตร์ที่ ๒ การพัฒนาโครงสร้างพื้นฐานและระบบโลจิสติกส์

- ๑.ยุทธศาสตร์การพัฒนา อปท.ที่ ๑ ประชาชนอยู่ดีมีสุข ด้านพัฒนาด้านการบริการสาธารณะ(Public Policy) โครงสร้างพื้นฐาน
- ๑.๒ กลยุทธ์ การพัฒนาระบบคมนาคม
- (๑) แผนงานอุตสาหกรรมและการโยธา(หมู่ที่ ๖ บ้านพรนาแต่)

ที่	โครงการ	วัตถุประสงค์	เป้าหมาย (ผลผลิตของ โครงการ)	งบประมาณ					ตัวชี้วัด (KPI)	ผลที่คาดว่าจะ ได้รับ	หน่วยงาน รับผิดชอบ หลัก
				๒๕๖๖ (บาท)	๒๕๖๗ (บาท)	๒๕๖๘ (บาท)	๒๕๖๙ (บาท)	๒๕๗๐ (บาท)			
๑๔๑	ขยายท่อลอดเหลี่ยม พร้อมชุดลอก สายต้น ชัน หมู่ที่ ๖	เพื่อป้องกันน้ำท่วมขัง	ท่อเหลี่ยม ขนาด ๑.๕x๑.๕ เมตร	๔๐๐,๐๐๐	๔๐๐,๐๐๐	๔๐๐,๐๐๐	๔๐๐,๐๐๐	๔๐๐,๐๐๐	ระบบ ระบายน้ำได้ มาตรฐาน เพิ่มขึ้น	สามารถป้องกัน น้ำท่วมขังได้	กองช่าง
๑๔๒	ก่อสร้างเหมืองน้ำ คสล.ภายในหมู่บ้าน	เพื่อให้ประชาชนมีน้ำ ใช้ในการเกษตร	ก่อสร้างเหมือง ตาม แบบ เทศบาล. กำหนด	๑,๐๐๐,๐๐๐	๑,๐๐๐,๐๐๐	๑,๐๐๐,๐๐๐	๑,๐๐๐,๐๐๐	๑,๐๐๐,๐๐๐	ประชาชนมี น้ำเพื่อ การเกษตร ร้อยละ ๘๐	ประชาชนมีน้ำ ใช้เพื่อ การเกษตร	กองช่าง
๑๔๓	ก่อสร้างสะพานข้าม ห้วยนายหลี่	เพื่อความปลอดภัยใน การสัญจรไปมา	ก่อสร้างสะพาน ตามแบบ เทศบาล กำหนด	๑,๐๐๐,๐๐๐	๑,๐๐๐,๐๐๐	๑,๐๐๐,๐๐๐	๑,๐๐๐,๐๐๐	๑,๐๐๐,๐๐๐	สะพานได้ มาตรฐาน เพิ่มขึ้น	ประชาชนได้รับ ความสะดวก รวดเร็วในการ สัญจรไปมา	กองช่าง

๒.บัญชีโครงการพัฒนาท้องถิ่น

**รายละเอียดโครงการพัฒนา
แผนพัฒนาท้องถิ่น (พ.ศ. ๒๕๖๖ – ๒๕๗๐) ฉบับทบทวน ครั้งที่ ๑/๒๕๖๖
เทศบาลตำบลสมหวัง อำเภอกงหรา จังหวัดพัทลุง**

แบบ ผ.๐๒

- ก.ยุทธศาสตร์ชาติ ๒๐ ปี ยุทธศาสตร์ที่ ๒ ด้านการสร้างความสามารถในการแข่งขัน
- ข.แผนพัฒนาเศรษฐกิจและสังคมแห่งชาติ ฉบับที่ ๑๓ หมายความว่า ๘ ไทยมีพื้นที่และเมืองอัจฉริยะที่น่าอยู่ ปลอดภัย เติบโตได้อย่างยั่งยืน
- ค.Sustainable Development Goals : SDGs เป้าหมายที่ ๙ โครงสร้างพื้นฐานที่มีความทนทาน ส่งเสริมการพัฒนาอุตสาหกรรมที่ครอบคลุมและยั่งยืน และส่งเสริมนวัตกรรม
- ง.ยุทธศาสตร์จังหวัดพัทลุง ยุทธศาสตร์ที่ ๕ การพัฒนาโครงสร้างพื้นฐาน และการคมนาคมและโลจิสติกส์และการบริหารจัดการบ้านเมืองที่น่าอยู่และทันสมัย
- จ.ยุทธศาสตร์การพัฒนาขององค์กรปกครองส่วนท้องถิ่นในเขตจังหวัดพัทลุง ยุทธศาสตร์ที่ ๒ การพัฒนาโครงสร้างพื้นฐานและระบบโลจิสติกส์

๑.ยุทธศาสตร์การพัฒนา อปท.ที่ ๑ ประชาชนอยู่ดีมีสุข ด้านพัฒนาด้านการบริการสาธารณะ(Public Policy) โครงสร้างพื้นฐาน

๑.๒ กลยุทธ์ การพัฒนาระบบคมนาคม

(๑) แผนงานอุตสาหกรรมและการโยธา(หมู่ที่ ๖ บ้านพรนาแต่)

ที่	โครงการ	วัตถุประสงค์	เป้าหมาย (ผลผลิตของ โครงการ)	งบประมาณ					ตัวชี้วัด (KPI)	ผลที่คาดว่าจะ ได้รับ	หน่วยงาน รับผิดชอบ หลัก
				๒๕๖๖ (บาท)	๒๕๖๗ (บาท)	๒๕๖๘ (บาท)	๒๕๖๙ (บาท)	๒๕๗๐ (บาท)			
๑๔๔	ก่อสร้างระบบประปา หมู่บ้าน หมู่ที่ ๖	เพื่อให้ประชาชนมีน้ำ ในการอุปโภค-บริโภค	ก่อสร้างระบบ ประปาหมู่บ้านตาม แบบเทศบาล กำหนด	๑,๐๐๐,๐๐๐	๑,๐๐๐,๐๐๐	๑,๐๐๐,๐๐๐	๑,๐๐๐,๐๐๐	๑,๐๐๐,๐๐๐	ระบบ ประปาได้ มาตรฐาน เพิ่มขึ้น	ประชาชนมีน้ำ อุปโภค-บริโภค เพียงพอ	กองช่าง
๑๔๕	ขยายเขตระบบประปา หมู่บ้าน หมู่ที่ ๖	เพื่อให้ประชาชนมีน้ำ ในการอุปโภค-บริโภค	ขยายเขตระบบ ประปาหมู่บ้าน หมู่ที่ ๖	๕๐๐,๐๐๐	๕๐๐,๐๐๐	๕๐๐,๐๐๐	๕๐๐,๐๐๐	๕๐๐,๐๐๐	ระบบ ประปาได้ มาตรฐาน	ประชาชนมีน้ำ อุปโภค-บริโภค เพียงพอ	กองช่าง
๑๔๖	ปรับปรุง/ซ่อมแซม ระบบประปาหมู่บ้าน หมู่ที่ ๖	เพื่อให้ประชาชนมีน้ำ สะอาด อุปโภค บริโภค	ปรับปรุง/ซ่อมแซม ระบบประปา หมู่บ้าน หมู่ที่ ๖	๑,๐๐๐,๐๐๐	๑,๐๐๐,๐๐๐	๑,๐๐๐,๐๐๐	๑,๐๐๐,๐๐๐	๑,๐๐๐,๐๐๐	ประปา หมู่บ้านได้ มาตรฐาน	ประชาชนมีน้ำ อุปโภค-บริโภค ตลอดปี	กองช่าง
๑๔๗	ขุดเจาะบ่อบาดาล หมู่ที่ ๖	เพื่อให้ประชาชนมีน้ำ สะอาด อุปโภค บริโภค	ขุดเจาะบ่อบาดาล ตามแบบเทศบาล กำหนด	๓๐๐,๐๐๐	๓๐๐,๐๐๐	๓๐๐,๐๐๐	๓๐๐,๐๐๐	๓๐๐,๐๐๐	บ่อบาดาลได้ มาตรฐาน ขึ้น	ประชาชนมีน้ำ อุปโภค-บริโภค ตลอดปี	กองช่าง

๒.บัญชีโครงการพัฒนาท้องถิ่น

**รายละเอียดโครงการพัฒนา
แผนพัฒนาท้องถิ่น (พ.ศ. ๒๕๖๖ – ๒๕๗๐) ฉบับทบทวน ครั้งที่ ๑/๒๕๖๖
เทศบาลตำบลสมหวัง อำเภอกงหรา จังหวัดพัทลุง**

แบบ ผ.๐๒

ก.ยุทธศาสตร์ชาติ ๒๐ ปี ยุทธศาสตร์ที่ ๒ ด้านการสร้างความสามารถในการแข่งขัน
 ข.แผนพัฒนาเศรษฐกิจและสังคมแห่งชาติ ฉบับที่ ๑๓ หมวดหมายที่ ๘ ไทยมีพื้นที่และเมืองอัจฉริยะที่น้อยอยู่ ปลอดภัย เติบโตได้อย่างยั่งยืน
 ค.Sustainable Development Goals : SDGs เป้าหมายที่ ๙ โครงสร้างพื้นฐานที่มีความทนทาน ส่งเสริมการพัฒนาอุตสาหกรรมที่ครอบคลุมและยั่งยืน และส่งเสริมนวัตกรรม
 ง.ยุทธศาสตร์จังหวัดพัทลุง ยุทธศาสตร์ที่ ๕ การพัฒนาโครงสร้างพื้นฐาน และการคมนาคมและโลจิสติกส์และการบริหารจัดการบ้านเมืองที่น้อยอยู่และทันสมัย
 จ.ยุทธศาสตร์การพัฒนาขององค์กรปกครองส่วนท้องถิ่นในเขตจังหวัดพัทลุง ยุทธศาสตร์ที่ ๒ การพัฒนาโครงสร้างพื้นฐานและระบบโลจิสติกส์

๑.ยุทธศาสตร์การพัฒนา อปท.ที่ ๑ ประชาชนอยู่ดีมีสุข ด้านพัฒนาด้านการบริการสาธารณะ(Public Policy) โครงสร้างพื้นฐาน

๑.๒ กลยุทธ์ การพัฒนาระบบคมนาคม
 (๑) แผนงานอุตสาหกรรมและการโยธา(หมู่ที่ ๖ บ้านพรนาแต่)

ที่	โครงการ	วัตถุประสงค์	เป้าหมาย (ผลผลิตของ โครงการ)	งบประมาณ					ตัวชี้วัด (KPI)	ผลที่คาดว่าจะ ได้รับ	หน่วยงาน รับผิดชอบ หลัก
				๒๕๖๖ (บาท)	๒๕๖๗ (บาท)	๒๕๖๘ (บาท)	๒๕๖๙ (บาท)	๒๕๗๐ (บาท)			
๑๔๘	ก่อสร้างระบบสูบน้ำ พลังงานแสงอาทิตย์ หมู่ที่ ๖	เพื่อให้ประชาชนมีน้ำ ในการ อุปโภค-บริโภค	ใช้สูบน้ำประปา หมู่บ้าน	๒,๐๐๐,๐๐๐	๒,๐๐๐,๐๐๐	๒,๐๐๐,๐๐๐	๒,๐๐๐,๐๐๐	๒,๐๐๐,๐๐๐	ระบบสูบน้ำ มีมาตรฐาน ขึ้น	ประชาชนมีน้ำ ในการอุปโภค- บริโภค	กองช่าง/ พลังงาน จังหวัด
๑๔๙	ติดตั้งโคมไฟแสงสว่าง สาธารณะระบบ พลังงานแสงอาทิตย์ ภายในหมู่บ้าน พร้อมเสา	เพื่อความปลอดภัยใน ชีวิตและทรัพย์สินของ ประชาชน	ติดตั้งโคมไฟถนน โซลาร์เซลล์	๑๐,๐๐๐,๐๐๐	๑๐,๐๐๐,๐๐๐	๑๐,๐๐๐,๐๐๐	๑๐,๐๐๐,๐๐๐	๑๐,๐๐๐,๐๐๐	ลดการใช้ พลังงาน ไฟฟ้าได้ร้อย ละ ๙๐	ประชาชนมี ความปลอดภัย ในชีวิตและ ทรัพย์สิน	กองช่าง

๒.บัญชีโครงการพัฒนาท้องถิ่น

แบบ ผ.๐๒

รายละเอียดโครงการพัฒนา
แผนพัฒนาท้องถิ่น (พ.ศ. ๒๕๖๖ - ๒๕๗๐) ฉบับทบทวน ครั้งที่ ๑/๒๕๖๖
เทศบาลตำบลสมหวัง อำเภอกงหรา จังหวัดพัทลุง

ก.ยุทธศาสตร์ชาติ ๒๐ ปี ยุทธศาสตร์ที่ ๒ ด้านการสร้างความสามารถในการแข่งขัน
ข.แผนพัฒนาเศรษฐกิจและสังคมแห่งชาติ ฉบับที่ ๑๓ หมวดหมายที่ ๘ ไทยมีพื้นที่และเมืองอัจฉริยะที่น้อยอยู่ ปลอดภัย เติบโตได้อย่างยั่งยืน
ค.Sustainable Development Goals : SDGs เป้าหมายที่ ๙ โครงสร้างพื้นฐานที่มีความทนทาน ส่งเสริมการพัฒนาอุตสาหกรรมที่ครอบคลุมและยั่งยืน และส่งเสริมนวัตกรรม
ง.ยุทธศาสตร์จังหวัดพัทลุง ยุทธศาสตร์ที่ ๕ การพัฒนาโครงสร้างพื้นฐาน และการคมนาคมและโลจิสติกส์และการบริหารจัดการบ้านเมืองที่น้อยอยู่และทันสมัย
จ.ยุทธศาสตร์การพัฒนาขององค์กรปกครองส่วนท้องถิ่นในเขตจังหวัดพัทลุง ยุทธศาสตร์ที่ ๒ การพัฒนาโครงสร้างพื้นฐานและระบบโลจิสติกส์
๑.ยุทธศาสตร์การพัฒนา อปท.ที่ ๑ ประชาชนอยู่ดีมีสุข ด้านพัฒนาด้านการบริการสาธารณะ(Public Policy) โครงสร้างพื้นฐาน
๑.๒ กลยุทธ์ การพัฒนาระบบคมนาคม

(๑) แผนงานอุตสาหกรรมและการโยธา (หมู่ที่ ๗ บ้านทุ่งเล็บ)

ที่	โครงการ	วัตถุประสงค์	เป้าหมาย (ผลผลิตของ โครงการ)	งบประมาณ					ตัวชี้วัด (KPI)	ผลที่คาดว่าจะได้รับ	หน่วยงาน รับผิดชอบหลัก
				๒๕๖๖ (บาท)	๒๕๖๗ (บาท)	๒๕๖๘ (บาท)	๒๕๖๙ (บาท)	๒๕๗๐ (บาท)			
๑๕๐	ก่อสร้างถนน คสล. สายสนามกีฬาโคก โพธิ์-หนองห้าง หมู่ที่ ๗	เพื่อขนถ่ายผลผลิต ทางการเกษตร เพื่อการคมนาคม สะดวกรวดเร็ว	ถนนกว้าง ๔ เมตร ยาว ๕๕๐ เมตร	๑,๔๔๕,๖๐๐	๑,๔๔๕,๖๐๐	๑,๔๔๕,๖๐๐	๑,๔๔๕,๖๐๐	๑,๔๔๕,๖๐๐	ถนน คสล. ได้มาตรฐาน ตามที่ กำหนด	ประชาชนได้รับ ความสะดวก รวดเร็วในการ สัญจรไปมา	กองช่าง
๑๕๑	ก่อสร้างถนน คสล. หลาเหวน-เขา ชันหมาก หมู่ที่ ๗	เพื่อขนถ่ายผลผลิต ทางการเกษตร เพื่อการคมนาคม สะดวกรวดเร็ว	ถนนกว้าง ๔ เมตร ยาว ๕๓๐ เมตร	๑,๓๗๘,๐๐๐	๑,๓๗๘,๐๐๐	๑,๓๗๘,๐๐๐	๑,๓๗๘,๐๐๐	๑,๓๗๘,๐๐๐	ถนน คสล. ได้มาตรฐาน ตามที่ กำหนด	ประชาชนได้รับ ความสะดวก รวดเร็วในการ สัญจรไปมา	กองช่าง
๑๕๒	ก่อสร้างถนน คสล. คลองชลประทาน- ตำบลท่าแค หมู่ที่ ๗	เพื่อขนถ่ายผลผลิต ทางการเกษตร เพื่อการคมนาคม สะดวกรวดเร็ว	ถนนกว้าง ๔ เมตร ยาว ๔๐๐ เมตร	๑,๐๐๐,๐๐๐	๑,๐๐๐,๐๐๐	๑,๐๐๐,๐๐๐	๑,๐๐๐,๐๐๐	๑,๐๐๐,๐๐๐	ถนน คสล. ได้มาตรฐาน ตามที่ กำหนด	ประชาชนได้รับ ความสะดวก รวดเร็วในการ สัญจรไปมา	กองช่าง

๒.บัญชีโครงการพัฒนาท้องถิ่น

รายละเอียดโครงการพัฒนา แผนพัฒนาท้องถิ่น (พ.ศ. ๒๕๖๖ – ๒๕๗๐) ฉบับทบทวน ครั้งที่ ๑/๒๕๖๖ เทศบาลตำบลสมหวัง อำเภอกงหรา จังหวัดพัทลุง

แบบ ผ.๐๒

- ก.ยุทธศาสตร์ชาติ ๒๐ ปี ยุทธศาสตร์ที่ ๒ ด้านการสร้างความสามารถในการแข่งขัน
 ข.แผนพัฒนาเศรษฐกิจและสังคมแห่งชาติ ฉบับที่ ๑๓ หมวดหมายที่ ๘ ไทยมีพื้นที่และเมืองอัจฉริยะที่น่าอยู่ ปลอดภัย เดิมโตได้อย่างยั่งยืน
 ค.Sustainable Development Goals : SDGs เป้าหมายที่ ๙ โครงสร้างพื้นฐานที่มีความทนทาน ส่งเสริมการพัฒนาอุตสาหกรรมที่ครอบคลุมและยั่งยืน และส่งเสริมนวัตกรรม
 ง.ยุทธศาสตร์จังหวัดพัทลุง ยุทธศาสตร์ที่ ๕ การพัฒนาโครงสร้างพื้นฐาน และการคมนาคมและโลจิสติกส์และการบริหารจัดการบ้านเมืองที่น่าอยู่และทันสมัย
 จ.ยุทธศาสตร์การพัฒนาขององค์กรปกครองส่วนท้องถิ่นในเขตจังหวัดพัทลุง ยุทธศาสตร์ที่ ๒ การพัฒนาโครงสร้างพื้นฐานและระบบโลจิสติกส์

๑.ยุทธศาสตร์การพัฒนา อปท.ที่ ๑ ประชาชนอยู่ดีมีสุข ด้านพัฒนาด้านการบริการสาธารณะ(Public Policy) โครงสร้างพื้นฐาน

๑.๒ กลยุทธ์ การพัฒนาระบบคมนาคม
(๑) แผนงานอุตสาหกรรมและการโยธา (หมู่ที่ ๗ บ้านทุ่งเล็บ)

ที่	โครงการ	วัตถุประสงค์	เป้าหมาย (ผลผลิตของ โครงการ)	งบประมาณ					ตัวชี้วัด (KPI)	ผลที่คาดว่าจะ ได้รับ	หน่วยงาน รับผิดชอบ หลัก
				๒๕๖๖ (บาท)	๒๕๖๗ (บาท)	๒๕๖๘ (บาท)	๒๕๖๙ (บาท)	๒๕๗๐ (บาท)			
๑๕๓	บุกเบิกถนนจากเหมือง ชลประทาน-เปลววัด โคกโพธิ์ หมู่ที่ ๗	เพื่อขนถ่ายผลผลิต ทางการเกษตร เพื่อการคมนาคม สะดวกรวดเร็ว	ถนนกว้าง ๔ เมตร ยาว ๒๕๐ เมตร	๓๐๐,๐๐๐	๓๐๐,๐๐๐	๓๐๐,๐๐๐	๓๐๐,๐๐๐	๓๐๐,๐๐๐	ถนนบุกเบิก ได้มาตรฐาน ตามที่ กำหนด	ประชาชนได้รับ ความสะดวก รวดเร็วในการ สัญจรไปมา	กองช่าง
๑๕๔	บุกเบิกถนนสายบ้าน นายพิน-เปลววัดโคก โพธิ์ หมู่ที่ ๗	เพื่อขนถ่ายผลผลิต ทางการเกษตร เพื่อการคมนาคม สะดวกรวดเร็ว	ถนนกว้าง ๔ เมตร ยาว ๒๕๐ เมตร	๓๐๐,๐๐๐	๓๐๐,๐๐๐	๓๐๐,๐๐๐	๓๐๐,๐๐๐	๓๐๐,๐๐๐	ถนนได้ มาตรฐาน ตามที่ กำหนด	ประชาชนได้รับ ความสะดวก รวดเร็วในการ สัญจรไปมา	กองช่าง
๑๕๕	บุกเบิกถนนสายทอน เคียน-นาโหนด หมู่ที่ ๗	เพื่อขนถ่ายผลผลิต ทางการเกษตร เพื่อการคมนาคม สะดวกรวดเร็ว	ถนนกว้าง ๔ เมตร ยาว ๓๐๐ เมตร	๕๐๐,๐๐๐	๕๐๐,๐๐๐	๕๐๐,๐๐๐	๕๐๐,๐๐๐	๕๐๐,๐๐๐	ถนนได้ มาตรฐาน ตามที่ กำหนด	ประชาชนได้รับ ความสะดวก รวดเร็วในการ สัญจรไปมา	กองช่าง

๒.บัญชีโครงการพัฒนาท้องถิ่น

**รายละเอียดโครงการพัฒนา
แผนพัฒนาท้องถิ่น (พ.ศ. ๒๕๖๖ – ๒๕๗๐) ฉบับทบทวน ครั้งที่ ๑/๒๕๖๖
เทศบาลตำบลสมหวัง อำเภอกงหรา จังหวัดพัทลุง**

แบบ ผ.๐๒

ก.ยุทธศาสตร์ชาติ ๒๐ ปี ยุทธศาสตร์ที่ ๒ ด้านการสร้างความสามารถในการแข่งขัน
 ข.แผนพัฒนาเศรษฐกิจและสังคมแห่งชาติ ฉบับที่ ๑๓ หมวดหมายที่ ๘ ไทยมีพื้นที่และเมืองอัจฉริยะที่น้อยอยู่ ปลอดภัย เติบโตได้อย่างยั่งยืน
 ค.Sustainable Development Goals : SDGs เป้าหมายที่ ๙ โครงสร้างพื้นฐานที่มีความทนทาน ส่งเสริมการพัฒนาอุตสาหกรรมที่ครอบคลุมและยั่งยืน และส่งเสริมนวัตกรรม
 ง.ยุทธศาสตร์จังหวัดพัทลุง ยุทธศาสตร์ที่ ๕ การพัฒนาโครงสร้างพื้นฐาน และการคมนาคมและโลจิสติกส์และการบริหารจัดการบ้านเมืองที่น้อยอยู่และทันสมัย
 จ.ยุทธศาสตร์การพัฒนาขององค์กรปกครองส่วนท้องถิ่นในเขตจังหวัดพัทลุง ยุทธศาสตร์ที่ ๒ การพัฒนาโครงสร้างพื้นฐานและระบบโลจิสติกส์

๑.ยุทธศาสตร์การพัฒนา อปท.ที่ ๑ ประชาชนอยู่ดีมีสุข ด้านพัฒนาด้านการบริการสาธารณะ(Public Policy) โครงสร้างพื้นฐาน
 ๑.๒ กลยุทธ์ การพัฒนาระบบคมนาคม
 (๑) แผนงานอุตสาหกรรมและการโยธา (หมู่ที่ ๗ บ้านทุ่งเล็บ)

ที่	โครงการ	วัตถุประสงค์	เป้าหมาย (ผลผลิตของ โครงการ)	งบประมาณ					ตัวชี้วัด (KPI)	ผลที่คาดว่าจะ ได้รับ	หน่วยงาน รับผิดชอบ หลัก
				๒๕๖๖ (บาท)	๒๕๖๗ (บาท)	๒๕๖๘ (บาท)	๒๕๖๙ (บาท)	๒๕๗๐ (บาท)			
๑๕๖	บุกเบิกถนนสายหนอง ขุนสิทธิ์-หนอง หลุมพอ หมู่ที่ ๗	เพื่อขนถ่ายผลผลิต ทางการเกษตร เพื่อการคมนาคม สะดวกรวดเร็ว	ถนนกว้าง ๔ เมตร ยาว ๓๐๐ เมตร	๕๐๐,๐๐๐	๕๐๐,๐๐๐	๕๐๐,๐๐๐	๕๐๐,๐๐๐	๕๐๐,๐๐๐	ถนนได้ มาตรฐาน ตามที่ กำหนด	ประชาชนได้รับ ความสะดวก รวดเร็วในการ สัญจรไปมา	กองช่าง
๑๕๗	บุกเบิกถนนสายคลอง นา-เขาขันหมาก หมู่ที่ ๗	เพื่อขนถ่ายผลผลิต ทางการเกษตร เพื่อการคมนาคม สะดวกรวดเร็ว	ถนนกว้าง ๔ เมตร ยาว ๒๕๐ เมตร	๓๐๐,๐๐๐	๓๐๐,๐๐๐	๓๐๐,๐๐๐	๓๐๐,๐๐๐	๓๐๐,๐๐๐	ถนนได้ มาตรฐาน ตามที่ กำหนด	ประชาชนได้รับ ความสะดวก รวดเร็วในการ สัญจรไปมา	กองช่าง
๑๕๘	ก่อสร้างถนน คสล. สายโคกโพธิ์-เหมือง ใหม่ ช่วงที่ ๒ หมู่ที่ ๗	เพื่อขนถ่ายผลผลิต ทางการเกษตร เพื่อการคมนาคม สะดวกรวดเร็ว	ถนนกว้าง ๔ เมตร ยาว ๒๖๐ เมตร	๖๗๖,๐๐๐	๖๗๖,๐๐๐	๖๗๖,๐๐๐	๖๗๖,๐๐๐	๖๗๖,๐๐๐	ถนน คสล. ได้มาตรฐาน ตามที่ กำหนด	ประชาชนได้รับ ความสะดวก รวดเร็วในการ สัญจรไปมา	กองช่าง

๒.บัญชีโครงการพัฒนาท้องถิ่น

**รายละเอียดโครงการพัฒนา
แผนพัฒนาท้องถิ่น (พ.ศ. ๒๕๖๖ – ๒๕๗๐) ฉบับทบทวน ครั้งที่ ๑/๒๕๖๖
เทศบาลตำบลสมหวัง อำเภอกงหรา จังหวัดพัทลุง**

แบบ ผ.๐๒

ก.ยุทธศาสตร์ชาติ ๒๐ ปี ยุทธศาสตร์ที่ ๒ ด้านการสร้างความสามารถในการแข่งขัน
 ข.แผนพัฒนาเศรษฐกิจและสังคมแห่งชาติ ฉบับที่ ๑๓ หมวดหมายที่ ๘ ไทยมีพื้นที่และเมืองอัจฉริยะที่น้อยอยู่ ปลอดภัย เติบโตได้อย่างยั่งยืน
 ค.Sustainable Development Goals : SDGs เป้าหมายที่ ๙ โครงสร้างพื้นฐานที่มีความทนทาน ส่งเสริมการพัฒนาอุตสาหกรรมที่ครอบคลุมและยั่งยืน และส่งเสริมนวัตกรรม
 ง.ยุทธศาสตร์จังหวัดพัทลุง ยุทธศาสตร์ที่ ๕ การพัฒนาโครงสร้างพื้นฐาน และการคมนาคมและโลจิสติกส์และการบริหารจัดการบ้านเมืองที่น้อยอยู่และทันสมัย
 จ.ยุทธศาสตร์การพัฒนาขององค์กรปกครองส่วนท้องถิ่นในเขตจังหวัดพัทลุง ยุทธศาสตร์ที่ ๒ การพัฒนาโครงสร้างพื้นฐานและระบบโลจิสติกส์

๑.ยุทธศาสตร์การพัฒนา อปท.ที่ ๑ ประชาชนอยู่ดีมีสุข ด้านพัฒนาด้านการบริการสาธารณะ(Public Policy) โครงสร้างพื้นฐาน

๑.๒ กลยุทธ์ การพัฒนาระบบคมนาคม
 (๑) แผนงานอุตสาหกรรมและการโยธา (หมู่ที่ ๗ บ้านทุ่งเล็บ)

ที่	โครงการ	วัตถุประสงค์	เป้าหมาย (ผลผลิตของ โครงการ)	งบประมาณ					ตัวชี้วัด (KPI)	ผลที่คาดว่าจะ ได้รับ	หน่วยงาน รับผิดชอบ หลัก
				๒๕๖๖ (บาท)	๒๕๖๗ (บาท)	๒๕๖๘ (บาท)	๒๕๖๙ (บาท)	๒๕๗๐ (บาท)			
๑๕๙	ขยายไหล่ทาง ถนน คสล.สายทุ่งเล็บ- ทุ่งเกาะไทร หมู่ที่ ๗	เพื่อขนถ่ายผลผลิต ทางการเกษตร เพื่อการคมนาคม สะดวกรวดเร็ว	ขยายไหล่ทาง	๕๐๐,๐๐๐	๕๐๐,๐๐๐	๕๐๐,๐๐๐	๕๐๐,๐๐๐	๕๐๐,๐๐๐	ถนน คสล. ได้มาตรฐาน ตามที่ กำหนด	ประชาชนได้รับ ความสะดวก รวดเร็วในการ สัญจรไปมา	กองช่าง
๑๖๐	ขยายเขตถนน คสล. สายซอยบ้านครุพิน หมู่ที่ ๗	เพื่อขนถ่ายผลผลิต ทางการเกษตร เพื่อการคมนาคม สะดวกรวดเร็ว	ขยายข้างละ ๑ เมตร ยาว ๓๐๘ เมตร	๔๐๐,๐๐๐	๔๐๐,๐๐๐	๔๐๐,๐๐๐	๔๐๐,๐๐๐	๔๐๐,๐๐๐	ถนน คสล. ได้มาตรฐาน ตามที่ กำหนด	ประชาชนได้รับ ความสะดวก รวดเร็วในการ สัญจรไปมา	กองช่าง
๑๖๑	ก่อสร้างเหมืองน้ำ คสล.แบบมีฝาดเปิดสาย คลองชลประทาน-สาม แยก ทุ่งเล็บ หมู่ที่ ๗	เพื่อให้ประชาชนมีน้ำ เพื่อการเกษตร	ก่อสร้างเหมือง ตามแบบเทศบาล กำหนด	๕๐๐,๐๐๐	๕๐๐,๐๐๐	๕๐๐,๐๐๐	๕๐๐,๐๐๐	๕๐๐,๐๐๐	ประชาชนมี น้ำใน การเกษตร เพิ่มขึ้น	ประชาชนมีน้ำ ใช้เพื่อ การเกษตร	กองช่าง

๒.บัญชีโครงการพัฒนาท้องถิ่น

**รายละเอียดโครงการพัฒนา
แผนพัฒนาท้องถิ่น (พ.ศ. ๒๕๖๖ – ๒๕๗๐) ฉบับทบทวน ครั้งที่ ๑/๒๕๖๖
เทศบาลตำบลสมหวัง อำเภอกงหรา จังหวัดพัทลุง**

แบบ ผ.๐๒

ก.ยุทธศาสตร์ชาติ ๒๐ ปี ยุทธศาสตร์ที่ ๒ ด้านการสร้างความสามารถในการแข่งขัน
 ข.แผนพัฒนาเศรษฐกิจและสังคมแห่งชาติ ฉบับที่ ๑๓ หมวดหมายที่ ๘ ไทยมีพื้นที่และเมืองอัจฉริยะที่น้อยอยู่ ปลอดภัย เติบโตได้อย่างยั่งยืน
 ค.Sustainable Development Goals : SDGs เป้าหมายที่ ๙ โครงสร้างพื้นฐานที่มีความทนทาน ส่งเสริมการพัฒนาอุตสาหกรรมที่ครอบคลุมและยั่งยืน และส่งเสริมนวัตกรรม
 ง.ยุทธศาสตร์จังหวัดพัทลุง ยุทธศาสตร์ที่ ๕ การพัฒนาโครงสร้างพื้นฐาน และการคมนาคมและโลจิสติกส์และการบริหารจัดการบ้านเมืองที่น้อยอยู่และทันสมัย
 จ.ยุทธศาสตร์การพัฒนาขององค์กรปกครองส่วนท้องถิ่นในเขตจังหวัดพัทลุง ยุทธศาสตร์ที่ ๒ การพัฒนาโครงสร้างพื้นฐานและระบบโลจิสติกส์

๑.ยุทธศาสตร์การพัฒนา อปท.ที่ ๑ ประชาชนอยู่ดีมีสุข ด้านพัฒนาด้านการบริการสาธารณะ(Public Policy) โครงสร้างพื้นฐาน
 ๑.๒ กลยุทธ์ การพัฒนาระบบคมนาคม
 (๑) แผนงานอุตสาหกรรมและการโยธา (หมู่ที่ ๗ บ้านทุ่งเล็บ)

ที่	โครงการ	วัตถุประสงค์	เป้าหมาย (ผลผลิตของ โครงการ)	งบประมาณ					ตัวชี้วัด (KPI)	ผลที่คาดว่าจะ ได้รับ	หน่วยงาน รับผิดชอบ หลัก
				๒๕๖๖ (บาท)	๒๕๖๗ (บาท)	๒๕๖๘ (บาท)	๒๕๖๙ (บาท)	๒๕๗๐ (บาท)			
๑๖๒	ปรับปรุงฝายกั้นน้ำ สายคลองนา-เขา ชั้นหมาก หมู่ที่ ๗	เพื่อให้ประชาชนมีน้ำ ใช้เพื่อการเกษตร	ปรับปรุงฝายน้ำ	๕๐๐,๐๐๐	๕๐๐,๐๐๐	๕๐๐,๐๐๐	๕๐๐,๐๐๐	๕๐๐,๐๐๐	ประชาชน มีน้ำใช้เพื่อ การเกษตร เพิ่มขึ้น	ประชาชนมีน้ำ เพื่อการเกษตร	กองช่าง
๑๖๓	ก่อสร้างคูระบายน้ำ (คสล.) หมู่ที่ ๗	เพื่อป้องกันน้ำท่วมขัง	ก่อสร้างคูระบายน้ำ ตามแบบเทศบาล กำหนด	๑,๐๐๐,๐๐๐	๑,๐๐๐,๐๐๐	๑,๐๐๐,๐๐๐	๑,๐๐๐,๐๐๐	๑,๐๐๐,๐๐๐	ระบบ ระบายน้ำ มีประสิทธิภาพ ดีขึ้น	สามารถป้องกัน น้ำท่วมขังได้	กองช่าง
๑๖๔	ก่อสร้างระบบประปา หมู่บ้าน หมู่ที่ ๗	เพื่อให้ประชาชนมีน้ำ ในการอุปโภค-บริโภค	ก่อสร้างระบบ ประปาหมู่บ้านตาม แบบเทศบาล กำหนด	๑,๐๐๐,๐๐๐	๑,๐๐๐,๐๐๐	๑,๐๐๐,๐๐๐	๑,๐๐๐,๐๐๐	๑,๐๐๐,๐๐๐	ระบบ ประปาได้ มาตรฐาน เพิ่มขึ้น	ประชาชนมีน้ำ อุปโภค-บริโภค เพียงพอ	กองช่าง

๒.บัญชีโครงการพัฒนาท้องถิ่น

รายละเอียดโครงการพัฒนา แผนพัฒนาท้องถิ่น (พ.ศ. ๒๕๖๖ – ๒๕๗๐) ฉบับทบทวน ครั้งที่ ๑/๒๕๖๖

แบบ ผ.๐๒

เทศบาลตำบลสมหวัง อำเภอกงหรา จังหวัดพัทลุง

- ก.ยุทธศาสตร์ชาติ ๒๐ ปี ยุทธศาสตร์ที่ ๒ ด้านการสร้างความสามารถในการแข่งขัน
 ข.แผนพัฒนาเศรษฐกิจและสังคมแห่งชาติ ฉบับที่ ๑๓ หมวดหมายที่ ๘ ไทยมีพื้นที่และเมืองอัจฉริยะที่น้อยอยู่ ปลอดภัย เติบโตได้อย่างยั่งยืน
 ค.Sustainable Development Goals : SDGs เป้าหมายที่ ๙ โครงสร้างพื้นฐานที่มีความทนทาน ส่งเสริมการพัฒนาอุตสาหกรรมที่ครอบคลุมและยั่งยืน และส่งเสริมนวัตกรรม
 ง.ยุทธศาสตร์จังหวัดพัทลุง ยุทธศาสตร์ที่ ๕ การพัฒนาโครงสร้างพื้นฐาน และการคมนาคมและโลจิสติกส์และการบริหารจัดการบ้านเมืองที่น้อยอยู่และทันสมัย
 จ.ยุทธศาสตร์การพัฒนาขององค์กรปกครองส่วนท้องถิ่นในเขตจังหวัดพัทลุง ยุทธศาสตร์ที่ ๒ การพัฒนาโครงสร้างพื้นฐานและระบบโลจิสติกส์

๑.ยุทธศาสตร์การพัฒนา อปท.ที่ ๑ ประชาชนอยู่ดีมีสุข ด้านพัฒนาด้านการบริการสาธารณะ(Public Policy) โครงสร้างพื้นฐาน

๑.๒ กลยุทธ์ การพัฒนาระบบคมนาคม

(๑) แผนงานอุตสาหกรรมและการโยธา (หมู่ที่ ๗ บ้านทุ่งเล็บ)

ที่	โครงการ	วัตถุประสงค์	เป้าหมาย (ผลผลิตของ โครงการ)	งบประมาณ					ตัวชี้วัด (KPI)	ผลที่คาดว่าจะ ได้รับ	หน่วยงาน รับผิดชอบ หลัก
				๒๕๖๖ (บาท)	๒๕๖๗ (บาท)	๒๕๖๘ (บาท)	๒๕๖๙ (บาท)	๒๕๗๐ (บาท)			
๑๖๕	ขยายเขตระบบประปาหมู่บ้าน หมู่ที่ ๗	เพื่อให้ประชาชนมีน้ำในการอุปโภค-บริโภค	ขยายเขตระบบประปาหมู่บ้าน หมู่ที่ ๗	๕๐๐,๐๐๐	๕๐๐,๐๐๐	๕๐๐,๐๐๐	๕๐๐,๐๐๐	๕๐๐,๐๐๐	ระบบประปาได้มาตรฐาน	ประชาชนมีน้ำอุปโภค-บริโภคเพียงพอ	กองช่าง
๑๖๖	ปรับปรุง/ซ่อมแซมระบบประปาหมู่บ้าน หมู่ที่ ๗	เพื่อให้ประชาชนมีน้ำสะอาด อุปโภคบริโภค	ปรับปรุง/ซ่อมแซมระบบประปาหมู่บ้าน หมู่ที่ ๗	๑,๐๐๐,๐๐๐	๑,๐๐๐,๐๐๐	๑,๐๐๐,๐๐๐	๑,๐๐๐,๐๐๐	๑,๐๐๐,๐๐๐	ประปาหมู่บ้านได้มาตรฐาน	ประชาชนมีน้ำอุปโภค-บริโภคตลอดปี	กองช่าง
๑๖๗	ขุดเจาะบ่อบาดาล หมู่ที่ ๗	เพื่อให้ประชาชนมีน้ำสะอาด อุปโภคบริโภค	ขุดเจาะบ่อบาดาลตามแบบเทศบาลกำหนด	๓๐๐,๐๐๐	๓๐๐,๐๐๐	๓๐๐,๐๐๐	๓๐๐,๐๐๐	๓๐๐,๐๐๐	บ่อบาดาลได้มาตรฐานขึ้น	ประชาชนมีน้ำอุปโภค-บริโภคตลอดปี	กองช่าง
๑๖๘	ติดตั้งโคมไฟแสงสว่างสาธารณะระบบพลังงานแสงอาทิตย์ภายในหมู่บ้านพร้อมเสา	เพื่อความปลอดภัยในชีวิตและทรัพย์สินของประชาชน	ติดตั้งโคมไฟถนนโซลาร์เซลล์	๑๐,๐๐๐,๐๐๐	๑๐,๐๐๐,๐๐๐	๑๐,๐๐๐,๐๐๐	๑๐,๐๐๐,๐๐๐	๑๐,๐๐๐,๐๐๐	ลดการใช้พลังงานไฟฟ้าได้ร้อยละ ๙๐	ประชาชนมีความปลอดภัยในชีวิตและทรัพย์สิน	กองช่าง

๒.บัญชีโครงการพัฒนาท้องถิ่น

**รายละเอียดโครงการพัฒนา
แผนพัฒนาท้องถิ่น (พ.ศ. ๒๕๖๖ – ๒๕๗๐) ฉบับทบทวน ครั้งที่ ๑/๒๕๖๖
เทศบาลตำบลสมหวัง อำเภอกงหรา จังหวัดพัทลุง**

แบบ ผ.๐๒

- ก.ยุทธศาสตร์ชาติ ๒๐ ปี ยุทธศาสตร์ที่ ๒ ด้านการสร้างความสามารถในการแข่งขัน
- ข.แผนพัฒนาเศรษฐกิจและสังคมแห่งชาติ ฉบับที่ ๑๓ หมวดหมายที่ ๘ ไทยมีพื้นที่และเมืองอัจฉริยะที่น้อยอยู่ ปลอดภัย เติบโตได้อย่างยั่งยืน
- ค.Sustainable Development Goals : SDGs เป้าหมายที่ ๙ โครงสร้างพื้นฐานที่มีความทนทาน ส่งเสริมการพัฒนาอุตสาหกรรมที่ครอบคลุมและยั่งยืน และส่งเสริมนวัตกรรม
- ง.ยุทธศาสตร์จังหวัดพัทลุง ยุทธศาสตร์ที่ ๕ การพัฒนาโครงสร้างพื้นฐาน และการคมนาคมและโลจิสติกส์และการบริหารจัดการบ้านเมืองที่น้อยอยู่และทันสมัย
- จ.ยุทธศาสตร์การพัฒนาขององค์กรปกครองส่วนท้องถิ่นในเขตจังหวัดพัทลุง ยุทธศาสตร์ที่ ๒ การพัฒนาโครงสร้างพื้นฐานและระบบโลจิสติกส์
- ๑.ยุทธศาสตร์การพัฒนา อปท.ที่ ๑ ประชาชนอยู่ดีมีสุข ด้านพัฒนาด้านการบริการสาธารณะ(Public Policy) โครงสร้างพื้นฐาน
- ๑.๒ กลยุทธ์ การพัฒนาระบบคมนาคม
- (๑) แผนงานอุตสาหกรรมและการโยธา

ที่	โครงการ	วัตถุประสงค์	เป้าหมาย (ผลผลิตของ โครงการ)	งบประมาณ					ตัวชี้วัด (KPI)	ผลที่คาดว่าจะ ได้รับ	หน่วยงาน รับผิดชอบหลัก
				๒๕๖๖ (บาท)	๒๕๖๗ (บาท)	๒๕๖๘ (บาท)	๒๕๖๙ (บาท)	๒๕๗๐ (บาท)			
๑๖๙	บุกเบิกถนนสาย วังถ้ำตก-คลองลำเบ็ด หมู่ที่ ๑	เพื่อใช้ในการสัญจร ไปมา	ถนนกว้าง ๔ เมตร ยาว ๕๐๐ เมตร	๑๔๐,๐๐๐	๑๔๐,๐๐๐	๑๔๐,๐๐๐	๑๔๐,๐๐๐	๑๔๐,๐๐๐	ถนนได้ มาตรฐาน ตามที่ กำหนด	ประชาชนได้รับ ความสะดวก รวดเร็วในการ สัญจรไปมา	กองช่าง
๑๗๐	บุกเบิกถนนสายควน โต๊ะจันทร์ หมู่ที่ ๕	เพื่อใช้ในการสัญจร ไปมา	ถนนกว้าง ๔ เมตร ยาว ๗๐๐ เมตร	๑๙๖,๐๐๐	๑๙๖,๐๐๐	๑๙๖,๐๐๐	๑๙๖,๐๐๐	๑๙๖,๐๐๐	ถนนได้ มาตรฐาน ตามที่ กำหนด	ประชาชนได้รับ ความสะดวก รวดเร็วในการ สัญจรไปมา	กองช่าง
๑๗๑	บุกเบิกถนนสายบ้าน นายเชื่อง หมู่ที่ ๕	เพื่อใช้ในการสัญจร ไปมา	กว้าง ๔ เมตร ยาว ๒๐๐ เมตร	๓๐๐,๐๐๐	๓๐๐,๐๐๐	๓๐๐,๐๐๐	๓๐๐,๐๐๐	๓๐๐,๐๐๐	ถนนได้ มาตรฐาน ตามที่ กำหนด	ประชาชนได้รับ ความสะดวก รวดเร็วในการ สัญจรไปมา	กองช่าง
รวม				๒๕๓,๓๔๕,๓๖๐	๒๕๓,๓๔๕,๓๖๐	๒๕๓,๓๔๕,๓๖๐	๒๕๓,๓๔๕,๓๖๐	๒๕๓,๓๔๕,๓๖๐			

๒.บัญชีโครงการพัฒนาท้องถิ่น

**รายละเอียดโครงการพัฒนา
แผนพัฒนาท้องถิ่น (พ.ศ. ๒๕๖๖ – ๒๕๗๐) ฉบับทบทวน ครั้งที่ ๑/๒๕๖๖
เทศบาลตำบลสมหวัง อำเภอกงหรา จังหวัดพัทลุง**

แบบ ผ.๐๒

- ก.ยุทธศาสตร์ชาติ ๒๐ ปี ยุทธศาสตร์ที่ ๒ ด้านการสร้างความสามารถในการแข่งขัน
- ข.แผนพัฒนาเศรษฐกิจและสังคมแห่งชาติ ฉบับที่ ๑๓ หมวดหมายที่ ๘ ไทยมีพื้นที่และเมืองอัจฉริยะที่น้อยอยู่ ปลอดภัย เติบโตได้อย่างยั่งยืน
- ค.Sustainable Development Goals : SDGs เป้าหมายที่ ๙ โครงสร้างพื้นฐานที่มีความทนทาน ส่งเสริมการพัฒนาอุตสาหกรรมที่ครอบคลุมและยั่งยืนและส่งเสริมนวัตกรรม
- ง.ยุทธศาสตร์จังหวัดพัทลุง ยุทธศาสตร์ที่ ๕ การพัฒนาโครงสร้างพื้นฐาน และการคมนาคมและโลจิสติกส์และการบริหารจัดการบ้านเมืองที่น้อยอยู่และทันสมัย
- จ.ยุทธศาสตร์การพัฒนาขององค์กรปกครองส่วนท้องถิ่นในเขตจังหวัดพัทลุง ยุทธศาสตร์ที่ ๒ การพัฒนาโครงสร้างพื้นฐานและระบบโลจิสติกส์
- ๑.ยุทธศาสตร์การพัฒนา อปท.ที่ ๑ ประชาชนอยู่ดีมีสุข ด้านพัฒนาด้านการบริการสาธารณะ(Public Policy) โครงสร้างพื้นฐาน
- ๑.๒ กลยุทธ์ การพัฒนาระบบไฟฟ้า
- (๒) แผนงานเคหะและชุมชน

ที่	โครงการ	วัตถุประสงค์	เป้าหมาย (ผลผลิตของ โครงการ)	งบประมาณ					ตัวชี้วัด (KPI)	ผลที่คาดว่าจะ ได้รับ	หน่วยงาน รับผิดชอบ หลัก
				๒๕๖๖ (บาท)	๒๕๖๗ (บาท)	๒๕๖๘ (บาท)	๒๕๖๙ (บาท)	๒๕๗๐ (บาท)			
๑	อุดหนุนการไฟฟ้าส่วน ภูมิภาคจังหวัดพัทลุง	เพื่อขยายเขตระบบ จำหน่ายไฟฟ้าแรงต่ำ	ดำเนินการขยายเขต ไฟฟ้าแรงต่ำ หมู่ที่ ๑	๓๐๐,๐๐๐	๓๐๐,๐๐๐	๓๐๐,๐๐๐๐	๓๐๐,๐๐๐๐	๓๐๐,๐๐๐๐	ระบบไฟฟ้า มีมาตรฐาน ขึ้น	ประชาชนมี ไฟฟ้าใช้ทุก ครัวเรือน	กองช่าง
๒	อุดหนุนการไฟฟ้าส่วน ภูมิภาคจังหวัดพัทลุง	เพื่อขยายเขตระบบ จำหน่ายไฟฟ้าแรงต่ำ	ดำเนินการขยายเขต ไฟฟ้าแรงต่ำ หมู่ที่ ๒	๓๐๐,๐๐๐	๓๐๐,๐๐๐	๓๐๐,๐๐๐๐	๓๐๐,๐๐๐๐	๓๐๐,๐๐๐๐	ระบบไฟฟ้า มีมาตรฐาน ขึ้น	ประชาชนมี ไฟฟ้าใช้ทุก ครัวเรือน	กองช่าง
๓	อุดหนุนการไฟฟ้าส่วน ภูมิภาคจังหวัดพัทลุง	เพื่อขยายเขตระบบ จำหน่ายไฟฟ้าแรงต่ำ	ดำเนินการขยายเขต ไฟฟ้าแรงต่ำ หมู่ที่ ๓	๓๐๐,๐๐๐	๓๐๐,๐๐๐	๓๐๐,๐๐๐๐	๓๐๐,๐๐๐๐	๓๐๐,๐๐๐๐	ระบบไฟฟ้า มีมาตรฐาน ขึ้น	ประชาชนมี ไฟฟ้าใช้ทุก ครัวเรือน	กองช่าง
๔	อุดหนุนการไฟฟ้าส่วน ภูมิภาคจังหวัดพัทลุง	เพื่อขยายเขตระบบ จำหน่ายไฟฟ้าแรงต่ำ	ดำเนินการขยายเขต ไฟฟ้าแรงต่ำ หมู่ที่ ๔	๓๐๐,๐๐๐	๓๐๐,๐๐๐	๓๐๐,๐๐๐๐	๓๐๐,๐๐๐๐	๓๐๐,๐๐๐๐	ระบบไฟฟ้า มีมาตรฐาน ขึ้น	ประชาชนมี ไฟฟ้าใช้ทุก ครัวเรือน	กองช่าง

๒.บัญชีโครงการพัฒนาท้องถิ่น

**รายละเอียดโครงการพัฒนา
แผนพัฒนาท้องถิ่น (พ.ศ. ๒๕๖๖ – ๒๕๗๐) ฉบับทบทวน ครั้งที่ ๑/๒๕๖๖
เทศบาลตำบลสมหวัง อำเภอกงหรา จังหวัดพัทลุง**

แบบ ผ.๐๒

- ก.ยุทธศาสตร์ชาติ ๒๐ ปี ยุทธศาสตร์ที่ ๒ ด้านการสร้างความสามารถในการแข่งขัน
- ข.แผนพัฒนาเศรษฐกิจและสังคมแห่งชาติ ฉบับที่ ๑๓ หมวดหมายที่ ๘ ไทยมีพื้นที่และเมืองอัจฉริยะที่น่าอยู่ ปลอดภัย เดิมโตได้อย่างยั่งยืน
- ค.Sustainable Development Goals : SDGs เป้าหมายที่ ๙ โครงสร้างพื้นฐานที่มีความทนทาน ส่งเสริมการพัฒนาอุตสาหกรรมที่ครอบคลุมและยั่งยืนและส่งเสริมนวัตกรรม
- ง.ยุทธศาสตร์จังหวัดพัทลุง ยุทธศาสตร์ที่ ๕ การพัฒนาโครงสร้างพื้นฐาน และการคมนาคมและโลจิสติกส์และการบริหารจัดการบ้านเมืองที่น่าอยู่และทันสมัย
- จ.ยุทธศาสตร์การพัฒนาขององค์กรปกครองส่วนท้องถิ่นในเขตจังหวัดพัทลุง ยุทธศาสตร์ที่ ๒ การพัฒนาโครงสร้างพื้นฐานและระบบโลจิสติกส์
- ๑.ยุทธศาสตร์การพัฒนา อปท.ที่ ๑ ประชาชนอยู่ดีมีสุข ด้านพัฒนาด้านการบริการสาธารณะ(Public Policy) โครงสร้างพื้นฐาน
- ๑.๒ กลยุทธ์ การพัฒนาระบบไฟฟ้า
- (๒) แผนงานเคหะและชุมชน

ที่	โครงการ	วัตถุประสงค์	เป้าหมาย (ผลผลิตของ โครงการ)	งบประมาณ					ตัวชี้วัด (KPI)	ผลที่คาดว่าจะ ได้รับ	หน่วยงาน รับผิดชอบ หลัก
				๒๕๖๖ (บาท)	๒๕๖๗ (บาท)	๒๕๖๘ (บาท)	๒๕๖๙ (บาท)	๒๕๗๐ (บาท)			
๕	อุดหนุนการไฟฟ้าส่วนภูมิภาคจังหวัดพัทลุง	เพื่อขยายเขตระบบจำหน่ายไฟฟ้าแรงต่ำ	ดำเนินการขยายเขตไฟฟ้าแรงต่ำ หมู่ที่ ๕	๓๐๐,๐๐๐	๓๐๐,๐๐๐	๓๐๐,๐๐๐๐	๓๐๐,๐๐๐๐	๓๐๐,๐๐๐๐	ระบบไฟฟ้ามีมาตรฐานขึ้น	ประชาชนมีไฟฟ้าใช้ทุกครัวเรือน	กองช่าง
๖	อุดหนุนการไฟฟ้าส่วนภูมิภาคจังหวัดพัทลุง	เพื่อขยายเขตระบบจำหน่ายไฟฟ้าแรงต่ำ	ดำเนินการขยายเขตไฟฟ้าแรงต่ำ หมู่ที่ ๖	๓๐๐,๐๐๐	๓๐๐,๐๐๐	๓๐๐,๐๐๐๐	๓๐๐,๐๐๐๐	๓๐๐,๐๐๐๐	ระบบไฟฟ้ามีมาตรฐานขึ้น	ประชาชนมีไฟฟ้าใช้ทุกครัวเรือน	กองช่าง
๗	อุดหนุนการไฟฟ้าส่วนภูมิภาคจังหวัดพัทลุง	เพื่อขยายเขตระบบจำหน่ายไฟฟ้าแรงต่ำ	ดำเนินการขยายเขตไฟฟ้าแรงต่ำ หมู่ที่ ๗	๓๐๐,๐๐๐	๓๐๐,๐๐๐	๓๐๐,๐๐๐๐	๓๐๐,๐๐๐๐	๓๐๐,๐๐๐๐	ระบบไฟฟ้ามีมาตรฐานขึ้น	ประชาชนมีไฟฟ้าใช้ทุกครัวเรือน	กองช่าง
๘	อุดหนุนการไฟฟ้าส่วนภูมิภาคจังหวัดพัทลุง	เพื่อขยายเขตระบบจำหน่ายไฟฟ้าสาธารณะ	ดำเนินการขยายเขตไฟฟ้าสาธารณะ หมู่ที่ ๑	๕๐๐,๐๐๐	๕๐๐,๐๐๐	๕๐๐,๐๐๐๐	๕๐๐,๐๐๐๐	๕๐๐,๐๐๐๐	ระบบไฟฟ้ามีมาตรฐานขึ้น	ประชาชนมีไฟฟ้าสาธารณะใช้ร่วมกัน	กองช่าง

๒.บัญชีโครงการพัฒนาท้องถิ่น

รายละเอียดโครงการพัฒนา แผนพัฒนาท้องถิ่น (พ.ศ. ๒๕๖๖ – ๒๕๗๐) ฉบับทบทวน ครั้งที่ ๑/๒๕๖๖

แบบ ผ.๐๒

เทศบาลตำบลสมหวัง อำเภอกงหรา จังหวัดพัทลุง

- ก.ยุทธศาสตร์ชาติ ๒๐ ปี ยุทธศาสตร์ที่ ๒ ด้านการสร้างความสามารถในการแข่งขัน
 ข.แผนพัฒนาเศรษฐกิจและสังคมแห่งชาติ ฉบับที่ ๑๓ หมวดหมายที่ ๘ ไทยมีพื้นที่และเมืองอัจฉริยะที่น่าอยู่ ปลอดภัย เด็ดขาดได้อย่างยั่งยืน
 ค.Sustainable Development Goals : SDGs เป้าหมายที่ ๙ โครงสร้างพื้นฐานที่มีความทนทาน ส่งเสริมการพัฒนาอุตสาหกรรมที่ครอบคลุมและยั่งยืนและส่งเสริมนวัตกรรม
 ง.ยุทธศาสตร์จังหวัดพัทลุง ยุทธศาสตร์ที่ ๕ การพัฒนาโครงสร้างพื้นฐาน และการคมนาคมและโลจิสติกส์และการบริหารจัดการบ้านเมืองที่น่าอยู่และทันสมัย
 จ.ยุทธศาสตร์การพัฒนาขององค์กรปกครองส่วนท้องถิ่นในเขตจังหวัดพัทลุง ยุทธศาสตร์ที่ ๒ การพัฒนาโครงสร้างพื้นฐานและระบบโลจิสติกส์

๑.ยุทธศาสตร์การพัฒนา อปท.ที่ ๑ ประชาชนอยู่ดีมีสุข ด้านพัฒนาด้านการบริการสาธารณะ(Public Policy) โครงสร้างพื้นฐาน

๑.๒ กลยุทธ์ การพัฒนาระบบไฟฟ้า

(๒) แผนงานเคหะและชุมชน

ที่	โครงการ	วัตถุประสงค์	เป้าหมาย (ผลผลิตของ โครงการ)	งบประมาณ					ตัวชี้วัด (KPI)	ผลที่คาดว่าจะ ได้รับ	หน่วยงาน รับผิดชอบ หลัก
				๒๕๖๖ (บาท)	๒๕๖๗ (บาท)	๒๕๖๘ (บาท)	๒๕๖๙ (บาท)	๒๕๗๐ (บาท)			
๙	อุดหนุนการไฟฟ้าส่วน ภูมิภาคจังหวัดพัทลุง	เพื่อขยายเขตระบบ จำหน่ายไฟฟ้า สาธารณะ	ดำเนินการขยายเขต ไฟฟ้าสาธารณะ หมู่ที่ ๒	๕๐๐,๐๐๐	๕๐๐,๐๐๐	๕๐๐,๐๐๐	๕๐๐,๐๐๐	๕๐๐,๐๐๐	ระบบไฟฟ้า มีมาตรฐาน ขึ้น	ประชาชนมี ไฟฟ้าสาธารณะ ใช้ร่วมกัน	กองช่าง
๑๐	อุดหนุนการไฟฟ้าส่วน ภูมิภาคจังหวัดพัทลุง	เพื่อขยายเขตระบบ จำหน่ายไฟฟ้า สาธารณะ	ดำเนินการขยายเขต ไฟฟ้าสาธารณะ หมู่ที่ ๓	๕๐๐,๐๐๐	๕๐๐,๐๐๐	๕๐๐,๐๐๐	๕๐๐,๐๐๐	๕๐๐,๐๐๐	ระบบไฟฟ้า มีมาตรฐาน ขึ้น	ประชาชนมี ไฟฟ้าสาธารณะ ใช้ร่วมกัน	กองช่าง
๑๑	อุดหนุนการไฟฟ้าส่วน ภูมิภาคจังหวัดพัทลุง	เพื่อขยายเขตระบบ จำหน่ายไฟฟ้า สาธารณะ	ดำเนินการขยายเขต ไฟฟ้าสาธารณะ หมู่ที่ ๔	๕๐๐,๐๐๐	๕๐๐,๐๐๐	๕๐๐,๐๐๐	๕๐๐,๐๐๐	๕๐๐,๐๐๐	ระบบไฟฟ้า มีมาตรฐาน ขึ้น	ประชาชนมี ไฟฟ้าสาธารณะ ใช้ร่วมกัน	กองช่าง
๑๒	อุดหนุนการไฟฟ้าส่วน ภูมิภาคจังหวัดพัทลุง	เพื่อขยายเขตระบบ จำหน่ายไฟฟ้า สาธารณะ	ดำเนินการขยายเขต ไฟฟ้าสาธารณะ หมู่ที่ ๕	๕๐๐,๐๐๐	๕๐๐,๐๐๐	๕๐๐,๐๐๐	๕๐๐,๐๐๐	๕๐๐,๐๐๐	ระบบไฟฟ้า มีมาตรฐาน ขึ้น	ประชาชนมี ไฟฟ้าสาธารณะ ใช้ร่วมกัน	กองช่าง

๒.บัญชีโครงการพัฒนาท้องถิ่น

**รายละเอียดโครงการพัฒนา
แผนพัฒนาท้องถิ่น (พ.ศ. ๒๕๖๖ – ๒๕๗๐) ฉบับทบทวน ครั้งที่ ๑/๒๕๖๖
เทศบาลตำบลสมหวัง อำเภอกงหรา จังหวัดพัทลุง**

แบบ ผ.๐๒

- ก.ยุทธศาสตร์ชาติ ๒๐ ปี ยุทธศาสตร์ที่ ๒ ด้านการสร้างความสามารถในการแข่งขัน
- ข.แผนพัฒนาเศรษฐกิจและสังคมแห่งชาติ ฉบับที่ ๑๓ หมวดหมายที่ ๘ ไทยมีพื้นที่และเมืองอัจฉริยะที่นำอยู่ ปลอดภัย เติบโตได้อย่างยั่งยืน
- ค.Sustainable Development Goals : SDGs เป้าหมายที่ ๙ โครงสร้างพื้นฐานที่มีความทนทาน ส่งเสริมการพัฒนาอุตสาหกรรมที่ครอบคลุมและยั่งยืนและส่งเสริมนวัตกรรม
- ง.ยุทธศาสตร์จังหวัดพัทลุง ยุทธศาสตร์ที่ ๕ การพัฒนาโครงสร้างพื้นฐาน และการคมนาคมและโลจิสติกส์และการบริหารจัดการบ้านเมืองที่นำอยู่และทันสมัย
- จ.ยุทธศาสตร์การพัฒนาขององค์กรปกครองส่วนท้องถิ่นในเขตจังหวัดพัทลุง ยุทธศาสตร์ที่ ๒ การพัฒนาโครงสร้างพื้นฐานและระบบโลจิสติกส์
- ๑.ยุทธศาสตร์การพัฒนา อปท.ที่ ๑ ประชาชนอยู่ดีมีสุข ด้านพัฒนาด้านการบริการสาธารณะ(Public Policy) โครงสร้างพื้นฐาน
- ๑.๒ กลยุทธ์ การพัฒนาระบบไฟฟ้า
- (๒) แผนงานเคหะและชุมชน

ที่	โครงการ	วัตถุประสงค์	เป้าหมาย (ผลผลิตของ โครงการ)	งบประมาณ					ตัวชี้วัด (KPI)	ผลที่คาดว่าจะ ได้รับ	หน่วยงาน รับผิดชอบ หลัก
				๒๕๖๖ (บาท)	๒๕๖๗ (บาท)	๒๕๖๘ (บาท)	๒๕๖๙ (บาท)	๒๕๗๐ (บาท)			
๑๓	อุดหนุนการไฟฟ้าส่วน ภูมิภาคจังหวัดพัทลุง	เพื่อขยายเขตระบบ จำหน่ายไฟฟ้า สาธารณะ	ดำเนินการขยายเขต ไฟฟ้าสาธารณะ หมู่ที่ ๖	๕๐๐,๐๐๐	๕๐๐,๐๐๐	๕๐๐,๐๐๐	๕๐๐,๐๐๐	๕๐๐,๐๐๐	ระบบไฟฟ้า มีมาตรฐาน ขึ้น	ประชาชนมี ไฟฟ้าสาธารณะ ใช้ร่วมกัน	กองช่าง
๑๔	อุดหนุนการไฟฟ้าส่วน ภูมิภาคจังหวัดพัทลุง	เพื่อขยายเขตระบบ จำหน่ายไฟฟ้า สาธารณะ	ดำเนินการขยายเขต ไฟฟ้าสาธารณะ หมู่ที่ ๗	๕๐๐,๐๐๐	๕๐๐,๐๐๐	๕๐๐,๐๐๐	๕๐๐,๐๐๐	๕๐๐,๐๐๐	ระบบไฟฟ้า มีมาตรฐาน ขึ้น	ประชาชนมี ไฟฟ้าสาธารณะ ใช้ร่วมกัน	กองช่าง
รวม				๕,๖๐๐,๐๐๐	๕,๖๐๐,๐๐๐	๕,๖๐๐,๐๐๐	๕,๖๐๐,๐๐๐	๕,๖๐๐,๐๐๐			

๒.บัญชีโครงการพัฒนาท้องถิ่น

แบบ ผ.๐๒

รายละเอียดโครงการพัฒนา แผนพัฒนาท้องถิ่น (พ.ศ. ๒๕๖๖ - ๒๕๗๐) ฉบับทบทวน ครั้งที่ ๑/๒๕๖๖ เทศบาลตำบลสมหวัง อำเภอกงหรา จังหวัดพัทลุง

- ก.ยุทธศาสตร์ชาติ ๒๐ ปี ยุทธศาสตร์ที่ ๔ ด้านการสร้างโอกาสและความเสมอภาคทางสังคม
 ข.แผนพัฒนาเศรษฐกิจและสังคมแห่งชาติ ฉบับที่ ๑๓ หมายความว่า ๑๒ ไทยมีกำลังคนสมรรถนะสูง มุ่งเรียนรู้อย่างต่อเนื่อง ตอบโจทย์การพัฒนาแห่งอนาคต
 ค.Sustainable Development Goals : SDGs เป้าหมายที่ ๑๖ ส่งเสริมสังคมที่สงบสุขและครอบคลุมเพื่อการพัฒนาที่ยั่งยืน
 ง.ยุทธศาสตร์จังหวัดพัทลุง ยุทธศาสตร์ที่ ๕ การพัฒนาคุณภาพ สังคมแห่งโอกาสและความเสมอภาค สู่มืองแห่งปัญญา อุดมด้วยนวัตกรรม และสุขภาวะยั่งยืน
 จ.ยุทธศาสตร์การพัฒนาขององค์กรปกครองส่วนท้องถิ่นในเขตจังหวัดพัทลุง ยุทธศาสตร์ที่ ๑ การเสริมสร้างความมั่นคง
 ๑.ยุทธศาสตร์การพัฒนา อปท.ที่ ๑ ประชาชนอยู่ดีมีสุข ด้านการเสริมสร้างความมั่นคงของชีวิตและทรัพย์สิน
 ๑.๒ กลยุทธ์ เสริมสร้างความปลอดภัยในชุมชน
 (๓) แผนงานรักษาความสงบภายใน

ที่	โครงการ	วัตถุประสงค์	เป้าหมาย (ผลผลิตของ โครงการ)	งบประมาณ					ตัวชี้วัด (KPI)	ผลที่คาดว่าจะ ได้รับ	หน่วยงาน รับผิดชอบ หลัก
				๒๕๖๖ (บาท)	๒๕๖๗ (บาท)	๒๕๖๘ (บาท)	๒๕๖๙ (บาท)	๒๕๗๐ (บาท)			
๑	โครงการฝึกอบรมทบทวน อปพร.ทต.สมหวัง	เพื่อฝึกอบรมทบทวน อปพร.ให้มีความรู้และ ทักษะในการ ปฏิบัติงาน	ฝึกอบรมทบทวน อปพร.จำนวน ๑ ครั้ง	๓๐,๐๐๐	๓๐,๐๐๐	๓๐,๐๐๐	๓๐,๐๐๐	๓๐,๐๐๐	อปพร.มี ความรู้และ ทักษะ เพิ่มขึ้น	อปพร.มีความรู้ และทักษะใน การปฏิบัติงาน	สำนักปลัด
๒	โครงการจัดซื้อกล้องวงจร ปิด (CCTV) พร้อมติดตั้ง หมู่ที่ ๑-๗	เพื่อความปลอดภัยใน ชีวิตและทรัพย์สิน	กล้องวงจรปิด พร้อมติดตั้ง	๙,๐๐๐,๐๐๐	๙,๐๐๐,๐๐๐	๙,๐๐๐,๐๐๐	๙,๐๐๐,๐๐๐	๙,๐๐๐,๐๐๐	ประชาชนมี ความ ปลอดภัย เพิ่มขึ้น	ประชาชนมี ความปลอดภัย ในชีวิตและ ทรัพย์สิน	สำนักปลัด
๓	โครงการป้องกันอุบัติเหตุ ช่วงเทศกาลปีใหม่และ เทศกาลสงกรานต์	เพื่อป้องกันและ อุบัติเหตุในช่วง เทศกาลปีใหม่และ สงกรานต์	จัดตั้งด่านตรวจ ชุมชน ตำบลสมหวัง จำนวน ๒ ครั้ง	๑๐,๐๐๐	๑๐,๐๐๐	๑๐,๐๐๐	๑๐,๐๐๐	๑๐,๐๐๐	สามารถลด อุบัติเหตุบน ท้องถนนได้ ร้อยละ ๙๕	สามารถป้องกัน และลดอุบัติเหตุ บนท้องถนนลง ได้	สำนักปลัด
รวม				๙,๐๔๐,๐๐๐	๙,๐๔๐,๐๐๐	๙,๐๔๐,๐๐๐	๙,๐๔๐,๐๐๐	๙,๐๔๐,๐๐๐			

๒.บัญชีโครงการพัฒนาท้องถิ่น

แบบ ผ.๐๒

รายละเอียดโครงการพัฒนา แผนพัฒนาท้องถิ่น (พ.ศ. ๒๕๖๖ – ๒๕๗๐) ฉบับทบทวน ครั้งที่ ๑/๒๕๖๖ เทศบาลตำบลสมหวัง อำเภอกงหรา จังหวัดพัทลุง

- ก.ยุทธศาสตร์ชาติ ๒๐ ปี ยุทธศาสตร์ที่ ๕. ด้านการสร้างความเติบโต บนคุณภาพชีวิตที่เป็นมิตรต่อสิ่งแวดล้อม
- ข.แผนพัฒนาเศรษฐกิจและสังคมแห่งชาติ ฉบับที่ ๑๓ หมายความว่า ๑ ไทยเป็นประเทศชั้นนำด้านสินค้าการเกษตรและเกษตรแปรรูปมูลค่าสูง
- ค.Sustainable Development Goals : SDGs เป้าหมายที่ ๑๒ สร้างหลักประกันให้มีรูปแบบการผลิตและการบริโภคที่ยั่งยืน
- ง.ยุทธศาสตร์จังหวัดพัทลุง ยุทธศาสตร์ที่ ๑ การพัฒนาเศรษฐกิจมูลค่าที่ยั่งยืนจากฐานการเกษตรอุตสาหกรรมต่อเนื่องจากการเกษตรและผลิตภัณฑ์ชุมชนและท้องถิ่น
- จ.ยุทธศาสตร์การพัฒนาขององค์กรปกครองส่วนท้องถิ่นในเขตจังหวัดพัทลุง ยุทธศาสตร์ที่ ๓ การสร้างความเข้มแข็งภาคเกษตรและระบบเศรษฐกิจ
- ๑.ยุทธศาสตร์การพัฒนา อปท.ที่ ๑ ประชาชนอยู่ดีมีสุข
- ๑.๒ กลยุทธ์ ส่งเสริมการจัดสวัสดิการสังคมและสังคมสงเคราะห์
- (๔) แผนงานการเกษตร

ที่	โครงการ	วัตถุประสงค์	เป้าหมาย (ผลผลิตของ โครงการ)	งบประมาณ					ตัวชี้วัด (KPI)	ผลที่คาดว่าจะ ได้รับ	หน่วยงาน รับผิดชอบ หลัก
				๒๕๖๖ (บาท)	๒๕๖๗ (บาท)	๒๕๖๘ (บาท)	๒๕๖๙ (บาท)	๒๕๗๐ (บาท)			
๑	โครงการส่งเสริมอาชีพ ให้กับประชาชน หมู่ที่ ๑-๗	เพื่อส่งเสริมสนับสนุน ให้ประชาชนมีอาชีพ เสริม	กลุ่มอาชีพต่างๆ ในเขตตำบลสมหวัง	๓๐๐,๐๐๐	๓๐๐,๐๐๐	๓๐๐,๐๐๐	๓๐๐,๐๐๐	๓๐๐,๐๐๐	ประชาชนมี รายได้ เพิ่มขึ้น	สามารถส่งเสริม กลุ่มอาชีพ ต่างๆให้มีอาชีพ เสริม	สำนักปลัด
๒	โครงการประชุมปฏิบัติการ พัฒนากลุ่มสตรี	เพื่อส่งเสริมสนับสนุน กลุ่มอาชีพสตรีใน ตำบลสมหวัง	กลุ่มอาชีพ สตรี	๒๐,๐๐๐	๒๐,๐๐๐	๒๐,๐๐๐	๒๐,๐๐๐	๒๐,๐๐๐	กลุ่มสตรี มีรายได้ เพิ่มขึ้น	สามารถส่งเสริม กลุ่มอาชีพสตรี ในตำบลสมหวัง	สำนักปลัด
๓	โครงการศูนย์เรียนรู้ เศรษฐกิจพอเพียงตาม พระราชดำริ	เพื่อให้ประชาชนมี อาชีพและมีรายได้ เพิ่มขึ้น	กลุ่มอาชีพต่างๆ ในตำบลสมหวัง	๑๐,๐๐๐	๑๐,๐๐๐	๑๐,๐๐๐	๑๐,๐๐๐	๑๐,๐๐๐	ประชาชนมี รายได้ เพิ่มขึ้น	ประชาชนมี อาชีพและ รายได้เพิ่มขึ้น	สำนักปลัด
รวม				๓๓๐,๐๐๐	๓๓๐,๐๐๐	๓๓๐,๐๐๐	๓๓๐,๐๐๐	๓๓๐,๐๐๐			

๒.บัญชีโครงการพัฒนาท้องถิ่น

แบบ ผ.๐๒

รายละเอียดโครงการพัฒนา แผนพัฒนาท้องถิ่น (พ.ศ. ๒๕๖๖ - ๒๕๗๐) ฉบับทบทวน ครั้งที่ ๑/๒๕๖๖ เทศบาลตำบลสมหวัง อำเภอกงหรา จังหวัดพัทลุง

- ก.ยุทธศาสตร์ชาติ ๒๐ ปี ยุทธศาสตร์ที่ ๓. ด้านการพัฒนาและเสริมสร้างศักยภาพทรัพยากรมนุษย์
- ข.แผนพัฒนาเศรษฐกิจและสังคมแห่งชาติ ฉบับที่ ๑๓ หมายความว่า ๑๒ ไทยมีกำลังคนสมรรถนะสูง มุ่งเรียนรู้อย่างต่อเนื่อง ตอบโจทย์การพัฒนาแห่งอนาคต
- ค.Sustainable Development Goals : SDGs เป้าหมายที่ ๔ สร้างหลักประกันว่าทุกคนมีการศึกษาที่มีคุณภาพอย่างครอบคลุมและเท่าเทียม และสนับสนุนโอกาสในการเรียนรู้ตลอดชีวิต
- ง.ยุทธศาสตร์จังหวัดพัทลุง ยุทธศาสตร์ที่ ๓ การพัฒนาคนคุณภาพ สังคมแห่งโอกาสและความเสมอภาค สู่มืองแห่งปัญญาอุดมด้วยนวัตกรรมและสุขภาวะยั่งยืน
- จ.ยุทธศาสตร์การพัฒนาขององค์กรปกครองส่วนท้องถิ่นในเขตจังหวัดพัทลุง ยุทธศาสตร์ที่ ๕ การพัฒนาและเสริมสร้างศักยภาพทรัพยากรมนุษย์
- ๑.ยุทธศาสตร์การพัฒนา อปท.ที่ ๒ การพัฒนาคนและสังคมที่มีคุณภาพ ด้านส่งเสริมและพัฒนาการท่องเที่ยว การกีฬา การศึกษา
- ๑.๒ กลยุทธ์ การพัฒนาระบบการศึกษา
- (๑) แผนงานการศึกษา

ที่	โครงการ	วัตถุประสงค์	เป้าหมาย (ผลผลิตของ โครงการ)	งบประมาณ					ตัวชี้วัด (KPI)	ผลที่คาดว่าจะ ได้รับ	หน่วยงาน รับผิดชอบ หลัก
				๒๕๖๖ (บาท)	๒๕๖๗ (บาท)	๒๕๖๘ (บาท)	๒๕๖๙ (บาท)	๒๕๗๐ (บาท)			
๑	โครงการอาหารเสริม (นม)	เพื่อให้เด็กได้ดื่มนมกันอย่างทั่วถึง	จัดซื้อนมให้กับโรงเรียนวัดหวัง โรงเรียนวัดพังกึ่ง และศพด.สมหวัง	๖๐๐,๐๐๐	๖๐๐,๐๐๐	๖๐๐,๐๐๐	๖๐๐,๐๐๐	๖๐๐,๐๐๐	เด็กนักเรียน มีอาหาร เสริมนม	เด็กนักเรียน ได้รับสารอาหาร ครบถ้วน	กอง การศึกษาฯ
๒	อุดหนุนอาหารกลางวัน	เพื่ออุดหนุนอาหารกลางวัน โรงเรียนวัดหวังและโรงเรียนวัดพังกึ่ง	จำนวนนักเรียน จำนวน ๒ โรงเรียน	๑,๓๑๐,๐๐๐	๑,๓๑๐,๐๐๐	๑,๓๑๐,๐๐๐	๑,๓๑๐,๐๐๐	๑,๓๑๐,๐๐๐	นักเรียน ได้รับอาหาร กลางวันร้อยละ ๑๐๐	เด็กนักเรียน ได้รับสารอาหาร ครบถ้วน	กอง การศึกษาฯ
๓	โครงการอาหารกลางวัน (ศพด) สมหวัง	เพื่อให้เด็กเล็กได้รับโภชนาการที่ดี	จัดซื้อ/จัดจ้างอาหารกลางวันให้ ศพด.	๓๐๐,๐๐๐	๓๐๐,๐๐๐	๓๐๐,๐๐๐	๓๐๐,๐๐๐	๓๐๐,๐๐๐	เด็กเล็กได้ กลางวันร้อยละ ๑๐๐	นักเรียนได้รับ อาหารที่ เพียงพอ	กอง การศึกษาฯ
๔	ค่าจัดการเรียนการสอน	เพื่อจ่ายเป็นค่าจัดการเรียนการสอน ศพด.	จำนวนเด็ก ๕๕ คน	๑๐๐,๐๐๐	๑๐๐,๐๐๐	๑๐๐,๐๐๐	๑๐๐,๐๐๐	๑๐๐,๐๐๐	เด็กเล็กมี ความรู้ เพิ่มขึ้น	เด็กเล็กมีความรู้ ประสบการณ์ขึ้น	กอง การศึกษา

๒.บัญชีโครงการพัฒนาท้องถิ่น

แบบ ผ.๐๒

รายละเอียดโครงการพัฒนา แผนพัฒนาท้องถิ่น (พ.ศ. ๒๕๖๖ – ๒๕๗๐) ฉบับทบทวน ครั้งที่ ๑/๒๕๖๖ เทศบาลตำบลสมหวัง อำเภอกงหรา จังหวัดพัทลุง

- ก.ยุทธศาสตร์ชาติ ๒๐ ปี ยุทธศาสตร์ที่ ๓. ด้านการพัฒนาและเสริมสร้างศักยภาพทรัพยากรมนุษย์
- ข.แผนพัฒนาเศรษฐกิจและสังคมแห่งชาติ ฉบับที่ ๑๓ หมวดหมายที่ ๑๒ ไทยมีกำลังคนสมรรถนะสูง มุ่งเรียนรู้อย่างต่อเนื่อง ตอบโจทย์การพัฒนาแห่งอนาคต
- ค.Sustainable Development Goals : SDGs เป้าหมายที่ ๔ สร้างหลักประกันว่าทุกคนมีการศึกษาที่มีคุณภาพอย่างครอบคลุมและเท่าเทียม และสนับสนุนโอกาสในการเรียนรู้ตลอดชีวิต
- ง.ยุทธศาสตร์จังหวัดพัทลุง ยุทธศาสตร์ที่ ๓ การพัฒนาคนคุณภาพ สังคมแห่งโอกาสและความเสมอภาค สุเมืองแห่งปัญญาอุดมด้วยนวัตกรรมและสุขภาวะยั่งยืน
- จ.ยุทธศาสตร์การพัฒนาขององค์กรปกครองส่วนท้องถิ่นในเขตจังหวัดพัทลุง ยุทธศาสตร์ที่ ๕ การพัฒนาและเสริมสร้างศักยภาพทรัพยากรมนุษย์
- ๑.ยุทธศาสตร์การพัฒนา อปท.ที่ ๒ การพัฒนาคนและสังคมที่มีคุณภาพ ด้านส่งเสริมและพัฒนาการท่องเที่ยว การกีฬา การศึกษา
- ๑.๒ กลยุทธ์ การพัฒนาระบบการศึกษา
- (๑) แผนงานการศึกษา

ที่	โครงการ	วัตถุประสงค์	เป้าหมาย (ผลผลิตของ โครงการ)	งบประมาณ					ตัวชี้วัด (KPI)	ผลที่คาดว่าจะ ได้รับ	หน่วยงาน รับผิดชอบ หลัก
				๒๕๖๖ (บาท)	๒๕๖๗ (บาท)	๒๕๖๘ (บาท)	๒๕๖๙ (บาท)	๒๕๗๐ (บาท)			
๕	โครงการศึกษาแหล่ง เรียนรู้นอกสถานที่	เพื่อให้เด็กมี ประสบการณ์เรียนรู้ นอกสถานที่	จำนวนเด็ก ศพด. ตำบลสมหวัง	๑๕,๐๐๐	๑๕,๐๐๐	๑๕,๐๐๐	๑๕,๐๐๐	๑๕,๐๐๐	เด็กมีประสพ การณ์ เพิ่มขึ้น	เด็กมีความ กระตือรือร้น ในการเรียนรู้	กอง การศึกษาฯ
๖	ค่าใช้จ่ายในการจัด การศึกษา	เพื่อจ่ายเป็นค่าจัด การศึกษา (ศพด)	จำนวนเด็ก ใน ศพด.	๗๐,๐๐๐	๗๐,๐๐๐	๗๐,๐๐๐	๗๐,๐๐๐	๗๐,๐๐๐	เด็กเล็กมี ความรู้ เพิ่มขึ้น	เด็กเล็กมีความรู้ ประสบการณ์ขึ้น	กอง การศึกษา
๗	โครงการวันเด็กแห่งชาติ	เพื่อส่งเสริมและ พัฒนาเด็กให้มี ความคิดที่สร้างสรรค์	จัดงานวันเด็ก แห่งชาติ	๕๐,๐๐๐	๕๐,๐๐๐	๕๐,๐๐๐	๕๐,๐๐๐	๕๐,๐๐๐	เด็กมีความ พึงพอใจ เพิ่มขึ้น	เด็กได้มีกิจกรรม ทำด้วยกัน	กอง การศึกษาฯ
๘	สนับสนุนค่าใช้จ่ายบริหาร สถานศึกษาเพื่อจ่ายเป็น ค่ากิจกรรมพัฒนาผู้เรียน	เพื่อให้เด็กได้รับการ พัฒนาเต็มตาม ศักยภาพและเรียนรู้ จากการปฏิบัติจริง	เด็กปฐมวัย (อายุ ๓-๕ปี)	๒๓,๖๕๐	๒๓,๖๕๐	๒๓,๖๕๐	๒๓,๖๕๐	๒๓,๖๕๐	เด็กได้รับ การพัฒนา เต็มตาม ศักยภาพ	เด็กได้รับการ พัฒนาเต็มตาม ศักยภาพ	กอง การศึกษาฯ

๒.บัญชีโครงการพัฒนาท้องถิ่น

แบบ ผ.๐๒

รายละเอียดโครงการพัฒนา แผนพัฒนาท้องถิ่น (พ.ศ. ๒๕๖๖ – ๒๕๗๐) ฉบับทบทวน ครั้งที่ ๑/๒๕๖๖ เทศบาลตำบลสมหวัง อำเภอกงหรา จังหวัดพัทลุง

- ก.ยุทธศาสตร์ชาติ ๒๐ ปี ยุทธศาสตร์ที่ ๓. ด้านการพัฒนาและเสริมสร้างศักยภาพทรัพยากรมนุษย์
 ข.แผนพัฒนาเศรษฐกิจและสังคมแห่งชาติ ฉบับที่ ๑๓ หมวดหมายที่ ๑๒ ไทยมีกำลังคนสมรรถนะสูง มุ่งเรียนรู้อย่างต่อเนื่อง ตอบโจทย์การพัฒนาแห่งอนาคต
 ค.Sustainable Development Goals : SDGs เป้าหมายที่ ๔ สร้างหลักประกันว่าทุกคนมีการศึกษาที่มีคุณภาพอย่างครอบคลุมและเท่าเทียม และสนับสนุนโอกาสในการเรียนรู้ตลอดชีวิต
 ง.ยุทธศาสตร์จังหวัดพัทลุง ยุทธศาสตร์ที่ ๓ การพัฒนาคนคุณภาพ สังคมแห่งโอกาสและความเสมอภาค สุเมืองแห่งปัญญาอุดมด้วยนวัตกรรมและสุขภาวะยั่งยืน
 จ.ยุทธศาสตร์การพัฒนาขององค์กรปกครองส่วนท้องถิ่นในเขตจังหวัดพัทลุง ยุทธศาสตร์ที่ ๕ การพัฒนาและเสริมสร้างศักยภาพทรัพยากรมนุษย์
 ๑.ยุทธศาสตร์การพัฒนา อปท.ที่ ๒ การพัฒนาคนและสังคมที่มีคุณภาพ ด้านส่งเสริมและพัฒนาการท่องเที่ยว การกีฬา การศึกษา
 ๑.๒ กลยุทธ์ การพัฒนาระบบการศึกษา

(๑) แผนงานการศึกษา

ที่	โครงการ	วัตถุประสงค์	เป้าหมาย (ผลผลิตของ โครงการ)	งบประมาณ					ตัวชี้วัด (KPI)	ผลที่คาดว่าจะ ได้รับ	หน่วยงาน รับผิดชอบ หลัก
				๒๕๖๖ (บาท)	๒๕๖๗ (บาท)	๒๕๖๘ (บาท)	๒๕๖๙ (บาท)	๒๕๗๐ (บาท)			
๙	สนับสนุนค่าใช้จ่าย บริหารสถานศึกษาเพื่อ จ่ายเป็นค่าอุปกรณ์การ เรียนให้แก่ ศพด.	เพื่อให้เด็กปฐมวัยมี อุปกรณ์การเรียนที่ เหมาะสมและมี ประสิทธิภาพ	เด็กนักเรียน (อายุ ๓-๕ปี) ของ ศพด.ตำบลสมหวัง	๑๑,๐๐๐	๑๑,๐๐๐	๑๑,๐๐๐	๑๑,๐๐๐	๑๑,๐๐๐	เด็กปฐมวัยมี อุปกรณ์ใน การเรียนที่ เหมาะสม	เด็กปฐมวัยมี อุปกรณ์ในการ เรียนที่เหมาะสม	กอง การศึกษาฯ
๑๐	สนับสนุนค่าใช้จ่าย บริหารสถานศึกษาเพื่อ จ่ายเป็นค่าหนังสือเรียน ให้แก่ ศพด.	เพื่อให้เด็กปฐมวัยมี หนังสือเรียนที่ เหมาะสมและมี ประสิทธิภาพ	เด็กนักเรียน (อายุ ๓-๕ปี) ของ ศพด.ตำบลสมหวัง	๑๑,๐๐๐	๑๑,๐๐๐	๑๑,๐๐๐	๑๑,๐๐๐	๑๑,๐๐๐	เด็กปฐมวัยมี หนังสือเรียน ที่เหมาะสม	เด็กปฐมวัยมี อุปกรณ์ในการ เรียนที่เหมาะสม	กอง การศึกษาฯ
๑๑	สนับสนุนค่าใช้จ่าย บริหารสถานศึกษาเพื่อ จ่ายเป็นค่าเครื่องแบบ นักเรียนให้แก่ ศพด.	เพื่อลดภาระค่าใช้จ่าย สำหรับค่าเครื่องแบบ นักเรียนให้แก่ ผู้ปกครอง	เด็กนักเรียน (อายุ ๓-๕ปี) ของ ศพด.ตำบลสมหวัง	๑๖,๕๐๐	๑๖,๕๐๐	๑๖,๕๐๐	๑๖,๕๐๐	๑๖,๕๐๐	ลดภาระ ค่าใช้จ่าย สำหรับค่า เครื่องแบบ	ลดภาระ ค่าใช้จ่ายสำหรับ ค่าเครื่องแบบ	กอง การศึกษาฯ
รวม				๒,๕๐๗,๑๕๐	๒,๕๐๗,๑๕๐	๒,๕๐๗,๑๕๐	๒,๕๐๗,๑๕๐	๒,๕๐๗,๑๕๐			

๒.บัญชีโครงการพัฒนาท้องถิ่น

แบบ ผ.๐๒

รายละเอียดโครงการพัฒนา แผนพัฒนาท้องถิ่น (พ.ศ. ๒๕๖๖ – ๒๕๗๐) ฉบับทบทวน ครั้งที่ ๑/๒๕๖๖ เทศบาลตำบลสมหวัง อำเภอกงหรา จังหวัดพัทลุง

ก.ยุทธศาสตร์ชาติ ๒๐ ปี ยุทธศาสตร์ที่ ๓. ด้านการพัฒนาและเสริมสร้างศักยภาพทรัพยากรมนุษย์

ข.แผนพัฒนาเศรษฐกิจและสังคมแห่งชาติ ฉบับที่ ๑๓ หมวดหมายที่ ๑๒ ไทยมีกำลังคนสมรรถนะสูง มุ่งเรียนรู้อย่างต่อเนื่อง ตอบโจทย์การพัฒนาแห่งอนาคต

ค.Sustainable Development Goals : SDGs เป้าหมายที่ ๔ สร้างหลักประกันว่าทุกคนมีการศึกษาที่มีคุณภาพอย่างครอบคลุมและเท่าเทียม และสนับสนุนโอกาสในการเรียนรู้ตลอดชีวิต

ง.ยุทธศาสตร์จังหวัดพัทลุง ยุทธศาสตร์ที่ ๓ การพัฒนาคนคุณภาพ สังคมแห่งโอกาสและความเสมอภาค สู่มืองแห่งปัญญาอุดมด้วยนวัตกรรมและสุขภาวะยั่งยืน

จ.ยุทธศาสตร์การพัฒนาขององค์กรปกครองส่วนท้องถิ่นในเขตจังหวัดพัทลุง ยุทธศาสตร์ที่ ๖ การส่งเสริมศาสนา ศิลปะ ประเพณีวัฒนธรรมและภูมิปัญญาท้องถิ่น

๑.ยุทธศาสตร์การพัฒนา อปท.ที่ ๒ การพัฒนานคนและสังคมที่มีคุณภาพ ด้านการอนุรักษ์ สืบทอดประเพณีวัฒนธรรมที่ดั้งเดิมและพัฒนาภูมิปัญญาให้เกิดประโยชน์ต่อการพัฒนาเศรษฐกิจและสังคม

๑.๒ กลยุทธ์ ส่งเสริมและพัฒนาการกีฬาและนันทนาการ

(๒) แผนงานศาสนาวัฒนธรรมและนันทนาการ

ที่	โครงการ	วัตถุประสงค์	เป้าหมาย (ผลผลิตของ โครงการ)	งบประมาณ					ตัวชี้วัด (KPI)	ผลที่คาดว่าจะ ได้รับ	หน่วยงาน รับผิดชอบ หลัก
				๒๕๖๖ (บาท)	๒๕๖๗ (บาท)	๒๕๖๘ (บาท)	๒๕๖๙ (บาท)	๒๕๗๐ (บาท)			
๑	โครงการจัดกิจกรรม พิธี ทางศาสนาและวันสำคัญ ต่างๆ	เพื่อสืบสานงาน ประเพณีอันดีงาม ต่อไป	จัดกิจกรรมประเพณี งานเดือนสิบ งานวันเข้าพรรษา งานลอยกระทง วันแม่แห่งชาติ	๒๐,๐๐๐	๒๐,๐๐๐	๒๐,๐๐๐	๒๐,๐๐๐	๒๐,๐๐๐	ผู้เข้าร่วม กิจกรรมมี ความพึงใจ มากขึ้น	สามารถสืบสาน งานประเพณีอัน ดีงามต่อไป	กอง การศึกษาฯ
๒	โครงการสืบสานประเพณี ชักพระ	เพื่อสืบสานงาน ประเพณีอันดีงาม ต่อไป	จัดงานสืบสาน ประเพณีชักพระ	๔๐,๐๐๐	๔๐,๐๐๐	๔๐,๐๐๐	๔๐,๐๐๐	๔๐,๐๐๐	ผู้เข้าร่วม กิจกรรมมี ความพึงใจ มากขึ้น	สามารถสืบสาน งานประเพณีอัน ดีงามต่อไป	กอง การศึกษาฯ
๓	โครงการจัดการแข่งขัน กีฬาสมหวังเกมส์	เพื่อเป็นการต่อต้านยา เสพติด เพื่อความสามัคคีคน ในชุมชน	นักเรียน/เยาวชน และประชาชนใน ชุมชน	๓๐๐,๐๐๐	๓๐๐,๐๐๐	๓๐๐,๐๐๐	๓๐๐,๐๐๐	๓๐๐,๐๐๐	เด็กและ เยาวชน ปลอดภัย จากยาเสพติด	เด็กและเยาวชน ได้ห่างไกลยา เสพติด	กอง การศึกษาฯ

๒.บัญชีโครงการพัฒนาท้องถิ่น

แบบ ผ.๐๒

รายละเอียดโครงการพัฒนา แผนพัฒนาท้องถิ่น (พ.ศ. ๒๕๖๖ – ๒๕๗๐) ฉบับทบทวน ครั้งที่ ๑/๒๕๖๖ เทศบาลตำบลสมหวัง อำเภอกงหรา จังหวัดพัทลุง

- ก.ยุทธศาสตร์ชาติ ๒๐ ปี ยุทธศาสตร์ที่ ๓. ด้านการพัฒนาและเสริมสร้างศักยภาพทรัพยากรมนุษย์
- ข.แผนพัฒนาเศรษฐกิจและสังคมแห่งชาติ ฉบับที่ ๑๓ หมวดหมายที่ ๑๒ ไทยมีกำลังคนสมรรถนะสูง มุ่งเรียนรู้อย่างต่อเนื่อง ตอบโจทย์การพัฒนาแห่งอนาคต
- ค.Sustainable Development Goals : SDGs เป้าหมายที่ ๔ สร้างหลักประกันว่าทุกคนมีการศึกษาที่มีคุณภาพอย่างครอบคลุมและเท่าเทียม และสนับสนุนโอกาสในการเรียนรู้ตลอดชีวิต
- ง.ยุทธศาสตร์จังหวัดพัทลุง ยุทธศาสตร์ที่ ๓ การพัฒนาคนคุณภาพ สังคมแห่งโอกาสและความเสมอภาค สุเมืองแห่งปัญญาอุดมด้วยนวัตกรรมและสุขภาวะยั่งยืน
- จ.ยุทธศาสตร์การพัฒนาขององค์กรปกครองส่วนท้องถิ่นในเขตจังหวัดพัทลุง ยุทธศาสตร์ที่ ๖ การส่งเสริมศาสนา ศิลปะ ประเพณีวัฒนธรรมและภูมิปัญญาท้องถิ่น
- ๑.ยุทธศาสตร์การพัฒนา อปท.ที่ ๒ การพัฒนานคนและสังคมที่มีคุณภาพ ด้านการอนุรักษ์ สืบทอดประเพณีวัฒนธรรมที่ดีงามและพัฒนาภูมิปัญญาให้เกิดประโยชน์ต่อการพัฒนาเศรษฐกิจและสังคม
- ๑.๒ กลยุทธ์ ส่งเสริมและพัฒนาการกีฬาและนันทนาการ
- (๒) แผนงานศาสนาวัฒนธรรมและนันทนาการ

ที่	โครงการ	วัตถุประสงค์	เป้าหมาย (ผลผลิตของ โครงการ)	งบประมาณ					ตัวชี้วัด (KPI)	ผลที่คาดว่าจะ ได้รับ	หน่วยงาน รับผิดชอบ หลัก
				๒๕๖๖ (บาท)	๒๕๖๗ (บาท)	๒๕๖๘ (บาท)	๒๕๖๙ (บาท)	๒๕๗๐ (บาท)			
๔	โครงการแข่งขันกีฬา ท้องถิ่นสัมพันธ์	เพื่อเชื่อม ความสัมพันธ์ระหว่าง หน่วยงาน	การแข่งขันกีฬา ระหว่างหน่วยงานใน จังหวัดพัทลุง	๑๐๐,๐๐๐๐	๑๐๐,๐๐๐	๑๐๐,๐๐๐	๑๐๐,๐๐๐	๑๐๐,๐๐๐	หน่วยงานมี สัมพันธ์ดีขึ้น	มีความสัมพันธ์ ระหว่าง หน่วยงาน	กอง การศึกษาฯ
๕	โครงการจัดการแข่งขัน กีฬาเด็ก เยาวชนและ ประชาชนระดับอำเภอ	เพื่อเชื่อม ความสัมพันธ์ระหว่าง หน่วยงาน	การแข่งขันกีฬาเด็ก และเยาวชนในเขต อำเภอกงหรา	๕๐,๐๐๐	๕๐,๐๐๐	๕๐,๐๐๐	๕๐,๐๐๐	๕๐,๐๐๐	หน่วยงานมี สัมพันธ์ดีขึ้น	มีความสัมพันธ์ ระหว่าง หน่วยงาน	กอง การศึกษาฯ
รวม				๕๑๐,๐๐๐	๕๑๐,๐๐๐	๕๑๐,๐๐๐	๕๑๐,๐๐๐	๕๑๐,๐๐๐			

๒.บัญชีโครงการพัฒนาท้องถิ่น

แบบ ผ.๐๒

รายละเอียดโครงการพัฒนา แผนพัฒนาท้องถิ่น (พ.ศ. ๒๕๖๖ – ๒๕๗๐) ฉบับทบทวน ครั้งที่ ๑/๒๕๖๖ เทศบาลตำบลสมหวัง อำเภอกงหรา จังหวัดพัทลุง

- ก.ยุทธศาสตร์ชาติ ๒๐ ปี ยุทธศาสตร์ที่ ๓. ด้านการพัฒนาและเสริมสร้างศักยภาพทรัพยากรมนุษย์
- ข.แผนพัฒนาเศรษฐกิจและสังคมแห่งชาติ ฉบับที่ ๑๓ หมวดหมายที่ ๑๒ ไทยมีกำลังคนสมรรถนะสูง มุ่งเรียนรู้อย่างต่อเนื่อง ตอบโจทย์การพัฒนาแห่งอนาคต
- ค.Sustainable Development Goals : SDGs เป้าหมายที่ ๔ สร้างหลักประกันว่าทุกคนมีการศึกษาที่มีคุณภาพอย่างครอบคลุมและเท่าเทียม และสนับสนุนโอกาสในการเรียนรู้ตลอดชีวิต
- ง.ยุทธศาสตร์จังหวัดพัทลุง ยุทธศาสตร์ที่ ๕ การพัฒนาคนคุณภาพ สังคมคุณธรรม สู่มืองแห่งภูมิปัญญาและสุขภาวะยั่งยืน
- จ.ยุทธศาสตร์การพัฒนาขององค์กรปกครองส่วนท้องถิ่นในเขตจังหวัดพัทลุง ยุทธศาสตร์ที่ ๕ การพัฒนาและเสริมสร้างศักยภาพทรัพยากรมนุษย์
- ๑.ยุทธศาสตร์การพัฒนา อปท.ที่ ๒ การพัฒนาคนและสังคมที่มีคุณภาพ ด้านการส่งเสริมและสงเคราะห์แก่เด็ก สตรี เยาวชน คนชรา คนพิการ และผู้ด้อยโอกาส
 - ๑.๒ กลยุทธ์ การพัฒนาด้านการบริหารจัดการที่ดี
 - (๓) แผนงานสังคมสงเคราะห์

ที่	โครงการ	วัตถุประสงค์	เป้าหมาย (ผลผลิตของ โครงการ)	งบประมาณ					ตัวชี้วัด (KPI)	ผลที่คาดว่าจะ ได้รับ	หน่วยงาน รับผิดชอบ หลัก
				๒๕๖๖ (บาท)	๒๕๖๗ (บาท)	๒๕๖๘ (บาท)	๒๕๖๙ (บาท)	๒๕๗๐ (บาท)			
๑	โครงการจัดงานวัน ผู้สูงอายุ	เพื่อให้ผู้สูงอายุมี กิจกรรมทำร่วมกัน	รดน้ำผู้สูงอายุ จำนวนผู้สูงอายุ ในเขตเทศบาล	๓๐,๐๐๐	๓๐,๐๐๐	๓๐,๐๐๐	๓๐,๐๐๐	๓๐,๐๐๐	ผู้สูงอายุมี ความสุขเพิ่ม มากขึ้น	ผู้สูงอายุได้ทำ กิจกรรมร่วมกัน	กอง การศึกษาฯ
๒	โครงการโรงเรียนผู้สูงอายุ	เพื่อส่งเสริมกิจกรรม ผู้สูงอายุในการทำ กิจกรรมร่วมกัน	ผู้สูงอายุในเขต เทศบาลตำบล สมหวัง	๓๐,๐๐๐	๓๐,๐๐๐	๓๐,๐๐๐	๓๐,๐๐๐	๓๐,๐๐๐	ผู้สูงอายุมี ความสุขเพิ่ม มากขึ้น	ผู้สูงอายุได้ทำ กิจกรรมร่วมกัน	สำนักปลัด
๓	อุดหนุนศูนย์พัฒนา ครอบครัวตำบลสมหวัง	เพื่อเสริมสร้างภูมิคุ้ม กันให้ความสัมพันธ์ ครอบครัวในชุมชน	ศูนย์พัฒนา ครอบครัวในตำบล สมหวัง	๑๐,๐๐๐	๑๐,๐๐๐	๑๐,๐๐๐	๑๐,๐๐๐	๑๐,๐๐๐	ครอบครัวมี ความอบอุ่น เพิ่มขึ้น	เกิด ความสัมพันธ์ที่ดี ในครอบครัว	สำนักปลัด
๔	โครงการอบรมพัฒนา ศักยภาพอาสาสมัคร พัฒนาสังคมและความ มั่นคงของมนุษย์ (อพม.)	เพื่อพัฒนาศักยภาพ อพม ตำบลสมหวัง	อพม (อพม.)	๑๐,๐๐๐	๑๐,๐๐๐	๑๐,๐๐๐	๑๐,๐๐๐	๑๐,๐๐๐	อพม.มี ความรู้ เพิ่มขึ้น	อพม.มีศักยภาพ และ ประสิทธิภาพใน การทำงาน	สำนักปลัด
รวม				๘๐,๐๐๐	๘๐,๐๐๐	๘๐,๐๐๐	๘๐,๐๐๐	๘๐,๐๐๐			

๒.บัญชีโครงการพัฒนาท้องถิ่น

แบบ ผ.๐๒

รายละเอียดโครงการพัฒนา แผนพัฒนาท้องถิ่น (พ.ศ. ๒๕๖๖ – ๒๕๗๐) ฉบับทบทวน ครั้งที่ ๑/๒๕๖๖ เทศบาลตำบลสมหวัง อำเภอกงหรา จังหวัดพัทลุง

- ก.ยุทธศาสตร์ชาติ ๒๐ ปี ยุทธศาสตร์ที่ ๓. ด้านการพัฒนาและเสริมสร้างศักยภาพทรัพยากรมนุษย์
- ข.แผนพัฒนาเศรษฐกิจและสังคมแห่งชาติ ฉบับที่ ๑๓ หมายความว่า ๔ ไทยเป็นศูนย์กลางทางการแพทย์และสุขภาพมูลค่าสูง
- ค.Sustainable Development Goals : SDGs เป้าหมายที่ ๓ สร้างหลักประกันว่าคนมีชีวิตที่มีสุขภาพดีและส่งเสริมความเป็นอยู่ที่ดีสำหรับทุกคนในทุกวัย
- ง.ยุทธศาสตร์จังหวัดพัทลุง ยุทธศาสตร์ที่ ๓ การพัฒนาคนคุณภาพ สังคมแห่งโอกาสและความเสมอภาค สุเมืองแห่งปัญญาอุดมด้วยนวัตกรรมและสุขภาวะยั่งยืน
- จ.ยุทธศาสตร์การพัฒนาขององค์กรปกครองส่วนท้องถิ่นในเขตจังหวัดพัทลุง ยุทธศาสตร์ที่ ๕ การพัฒนาและเสริมสร้างศักยภาพทรัพยากรมนุษย์
- ๑.ยุทธศาสตร์การพัฒนา อปท.ที่ ๒ การพัฒนานคนและสังคมที่มีคุณภาพ การเสริมสร้างสุขภาวะของประชาชนอย่างครบวงจรและมีคุณภาพมาตรฐาน
- ๑.๒ กลยุทธ์ การพัฒนาด้านสาธารณสุข สุขภาพและอนามัย
- (๔) แผนงานสาธารณสุข

ที่	โครงการ	วัตถุประสงค์	เป้าหมาย (ผลผลิตของ โครงการ)	งบประมาณ					ตัวชี้วัด (KPI)	ผลที่คาดว่าจะได้รับ	หน่วยงาน รับผิดชอบ หลัก
				๒๕๖๖ (บาท)	๒๕๖๗ (บาท)	๒๕๖๘ (บาท)	๒๕๖๙ (บาท)	๒๕๗๐ (บาท)			
๑	โครงการกู้ชีพกู้ภัยของเทศบาลตำบลสมหวัง	เพื่อสนับสนุนช่วยเหลือผู้ป่วยเบื้องต้นในตำบลสมหวัง	จัดบริการกู้ชีพ กู้ภัยเบื้องต้นแก่ประชาชน	๓๐๐,๐๐๐	๓๐๐,๐๐๐	๓๐๐,๐๐๐	๓๐๐,๐๐๐	๓๐๐,๐๐๐	ผู้ประสบภัยมีความพึงใจมากขึ้น	สามารถช่วยเหลือผู้ประสบภัยเบื้องต้นได้	สำนักปลัด
๒	โครงการพระราชดำริด้านสาธารณสุข	เพื่อสืบสานโครงการพระราชดำริด้านสาธารณสุข	อุดหนุนงบประมาณคณะกรรมการหมู่บ้าน หมู่ที่ ๑-๗ หมู่บ้านละ ๒๐,๐๐๐ บาท	๑๔๐,๐๐๐	๑๔๐,๐๐๐	๑๔๐,๐๐๐	๑๔๐,๐๐๐	๑๔๐,๐๐๐	ประชาชนมีความรู้เรื่องสุขภาพมากขึ้น	สามารถตอบสนองโครงการพระราชดำริ	สำนักปลัด
๓	โครงการสัตว์ปลอดโรคคนปลอดภัย จากโรคพิษสุนัขบ้า	เพื่อเป็นการรณรงค์และป้องกันโรคพิษสุนัขบ้าและแมว	จัดซื้อวัคซีนทำหมันสุนัข-แมว ค่าสำรวจ	๑๐๐,๐๐๐	๑๐๐,๐๐๐	๑๐๐,๐๐๐	๑๐๐,๐๐๐	๑๐๐,๐๐๐	สุนัขและแมวมีความปลอดภัยจากโรค	ประชาชนปลอดภัยจากโรคพิษสุนัขบ้า	สำนักปลัด

๒.บัญชีโครงการพัฒนาท้องถิ่น

แบบ ผ.๐๒

รายละเอียดโครงการพัฒนา
แผนพัฒนาท้องถิ่น (พ.ศ. ๒๕๖๖ – ๒๕๗๐) ฉบับทบทวน ครั้งที่ ๑/๒๕๖๖
เทศบาลตำบลสมหวัง อำเภอกงหรา จังหวัดพัทลุง

- ก.ยุทธศาสตร์ชาติ ๒๐ ปี ยุทธศาสตร์ที่ ๓. ด้านการพัฒนาและเสริมสร้างศักยภาพทรัพยากรมนุษย์
- ข.แผนพัฒนาเศรษฐกิจและสังคมแห่งชาติ ฉบับที่ ๑๓ หมายความว่า ๔ ไทยเป็นศูนย์กลางทางการแพทย์และสุขภาพมูลค่าสูง
- ค.Sustainable Development Goals : SDGs เป้าหมายที่ ๓ สร้างหลักประกันว่าคนมีชีวิตที่มีสุขภาพดีและส่งเสริมความเป็นอยู่ที่ดีสำหรับทุกคนในทุกวัย
- ง.ยุทธศาสตร์จังหวัดพัทลุง ยุทธศาสตร์ที่ ๓ การพัฒนาคนคุณภาพ สังคมแห่งโอกาสและความเสมอภาค สุเมืองแห่งปัญญาอุดมด้วยนวัตกรรมและสุขภาวะยั่งยืน
- จ.ยุทธศาสตร์การพัฒนาขององค์กรปกครองส่วนท้องถิ่นในเขตจังหวัดพัทลุง ยุทธศาสตร์ที่ ๕ การพัฒนาและเสริมสร้างศักยภาพทรัพยากรมนุษย์
 - ๑.ยุทธศาสตร์การพัฒนา อปท.ที่ ๒ การพัฒนาคนและสังคมที่มีคุณภาพ การเสริมสร้างสุขภาวะของประชาชนอย่างครบวงจร และมีคุณภาพมาตรฐาน
 - ๑.๒ กลยุทธ์ การพัฒนาด้านสาธารณสุข สุขภาพและอนามัย
 - (๔) แผนงานสาธารณสุข

ที่	โครงการ	วัตถุประสงค์	เป้าหมาย (ผลผลิตของโครงการ)	งบประมาณ					ตัวชี้วัด (KPI)	ผลที่คาดว่าจะได้รับ	หน่วยงานรับผิดชอบหลัก
				๒๕๖๖ (บาท)	๒๕๖๗ (บาท)	๒๕๖๘ (บาท)	๒๕๖๙ (บาท)	๒๕๗๐ (บาท)			
๔	โครงการป้องกันและระงับโรคติดต่อ	เพื่อป้องกันและระงับโรคติดต่อในตำบลสมหวัง	ประชาชนในตำบลสมหวัง	๑๐๐,๐๐๐	๑๐๐,๐๐๐	๑๐๐,๐๐๐	๑๐๐,๐๐๐	๑๐๐,๐๐๐	ประชาชนปลอดภัยจากโรคติดต่อ ร้อยละ ๙๐	ประชาชนมีความปลอดภัยจากโรคติดต่อ	สำนักปลัด
๕	โครงการควบคุมและป้องกันโรคไข้เลือดออก	เพื่อลดอัตราการป่วยโรคไข้เลือดออก	จำนวนครัวเรือนในตำบลสมหวัง	๕๐,๐๐๐	๕๐,๐๐๐	๕๐,๐๐๐	๕๐,๐๐๐	๕๐,๐๐๐	ประชาชนมีความปลอดภัยจากโรคไข้เลือดออก	ประชาชนมีความปลอดภัยจากโรคไข้เลือดออก	สำนักปลัด
๖	โครงการบริหารจัดการขยะมูลฝอย	เพื่อรณรงค์ให้ประชาชนรู้จักวิธีการคัดแยกขยะ	ประชาชนในตำบลสมหวัง จำนวน ๗ หมู่บ้าน	๒๐,๐๐๐	๒๐,๐๐๐	๒๐,๐๐๐	๒๐,๐๐๐	๒๐,๐๐๐	ประชาชนมีความรู้เรื่องการคัดแยกขยะ	ปริมาณขยะมูลฝอยลดลง	สำนักปลัด

๒.บัญชีโครงการพัฒนาท้องถิ่น

แบบ ผ.๐๒

รายละเอียดโครงการพัฒนา แผนพัฒนาท้องถิ่น (พ.ศ. ๒๕๖๖ – ๒๕๗๐) ฉบับทบทวน ครั้งที่ ๑/๒๕๖๖ เทศบาลตำบลสมหวัง อำเภอกงหรา จังหวัดพัทลุง

- ก.ยุทธศาสตร์ชาติ ๒๐ ปี ยุทธศาสตร์ที่ ๓. ด้านการพัฒนาและเสริมสร้างศักยภาพทรัพยากรมนุษย์
- ข.แผนพัฒนาเศรษฐกิจและสังคมแห่งชาติ ฉบับที่ ๑๓ หมายความว่า ๔ ไทยเป็นศูนย์กลางทางการแพทย์และสุขภาพมูลค่าสูง
- ค.Sustainable Development Goals : SDGs เป้าหมายที่ ๓ สร้างหลักประกันว่าคนมีชีวิตที่มีสุขภาพดีและส่งเสริมความเป็นอยู่ที่ดีสำหรับทุกคนในทุกวัย
- ง.ยุทธศาสตร์จังหวัดพัทลุง ยุทธศาสตร์ที่ ๓ การพัฒนาคนคุณภาพ สังคมแห่งโอกาสและความเสมอภาค สู่มืองแห่งปัญญาอุดมด้วยนวัตกรรมและสุขภาวะยั่งยืน
- จ.ยุทธศาสตร์การพัฒนาขององค์กรปกครองส่วนท้องถิ่นในเขตจังหวัดพัทลุง ยุทธศาสตร์ที่ ๕ การพัฒนาและเสริมสร้างศักยภาพทรัพยากรมนุษย์
- ๑.ยุทธศาสตร์การพัฒนา อปท.ที่ ๒ การพัฒนาคนและสังคมที่มีคุณภาพ การเสริมสร้างสุขภาวะของประชาชนอย่างครบวงจร และมีคุณภาพมาตรฐาน
- ๑.๒ กลยุทธ์ การพัฒนาด้านสาธารณสุข สุขภาพและอนามัย
- (๔) แผนงานสาธารณสุข

ที่	โครงการ	วัตถุประสงค์	เป้าหมาย (ผลผลิตของ โครงการ)	งบประมาณ					ตัวชี้วัด (KPI)	ผลที่คาดว่าจะได้รับ	หน่วยงาน รับผิดชอบ หลัก
				๒๕๖๖ (บาท)	๒๕๖๗ (บาท)	๒๕๖๘ (บาท)	๒๕๖๙ (บาท)	๒๕๗๐ (บาท)			
๗	โครงการป้องกันและแก้ไข ปัญหายาเสพติด	เพื่อให้ประชาชนมี คุณภาพชีวิตที่ดีขึ้น	จัดอบรม/รณรงค์ เรื่องยาเสพติด	๓๐,๐๐๐	๓๐,๐๐๐	๓๐,๐๐๐	๓๐,๐๐๐	๓๐,๐๐๐	เด็กและ เยาวชนได้ ห่างไกลยา เสพติด	ประชาชนมี คุณภาพชีวิต ที่ดีขึ้น	สำนักปลัด
๘	โครงการชุมชนยั่งยืนเพื่อ แก้ไขปัญหายาเสพติดแบบ ครบวงจร	เพื่อแก้ไขปัญหายา เสพติดแบบครบวงจร	เด็กและเยาวชน ประชาชนทั่วไป ในตำบลสมหวัง	๑๐,๐๐๐	๑๐,๐๐๐	๑๐,๐๐๐	๑๐,๐๐๐	๑๐,๐๐๐	เด็กและ เยาวชนได้ ห่างไกลยา เสพติด	ประชาชนมี คุณภาพชีวิต ที่ดีขึ้น	สำนักปลัด/ สภ.กงหรา
รวม				๗๕๐,๐๐๐	๗๕๐,๐๐๐	๗๕๐,๐๐๐	๗๕๐,๐๐๐	๗๕๐,๐๐๐			

๒.บัญชีโครงการพัฒนาท้องถิ่น

แบบ ผ.๐๒

รายละเอียดโครงการพัฒนา แผนพัฒนาท้องถิ่น (พ.ศ. ๒๕๖๖ – ๒๕๗๐) ฉบับทบทวน ครั้งที่ ๑/๒๕๖๖ เทศบาลตำบลสมหวัง อำเภอกงหรา จังหวัดพัทลุง

- ก.ยุทธศาสตร์ชาติ ๒๐ ปี ยุทธศาสตร์ที่ ๓. ด้านการพัฒนาและเสริมสร้างศักยภาพทรัพยากรมนุษย์
- ข.แผนพัฒนาเศรษฐกิจและสังคมแห่งชาติ ฉบับที่ ๑๓ หมายความว่า ๙ ไทยมีความยากจนข้ามรุ่นลดลง และมีความคุ้มครองทางสังคมที่เพียงพอ เหมาะสม
- ค.Sustainable Development Goals : SDGs เป้าหมายที่ ๓ สร้างหลักประกันว่าคนมีชีวิตที่มีสุขภาพดีและส่งเสริมความเป็นอยู่ที่ดีสำหรับทุกคนในทุกวัย
- ง.ยุทธศาสตร์จังหวัดพัทลุง ยุทธศาสตร์ที่ ๓ การพัฒนาคุณภาพ สังคมแห่งโอกาสและความเสมอภาค สู่มืองแห่งปัญญาอุดมด้วยนวัตกรรมและสุขภาวะยั่งยืน
- จ.ยุทธศาสตร์การพัฒนาขององค์กรปกครองส่วนท้องถิ่นในเขตจังหวัดพัทลุง ยุทธศาสตร์ที่ ๕ การพัฒนาและเสริมสร้างศักยภาพทรัพยากรมนุษย์
- ๑.ยุทธศาสตร์การพัฒนา อปท.ที่ ๒ การพัฒนาคนและสังคมที่มีคุณภาพ ด้านส่งเสริมและสงเคราะห์แก่ เด็ก สตรี เยาวชน คนชรา คนพิการ และผู้ด้อยโอกาส
- ๑.๒ กลยุทธ์ ส่งเสริมการจัดสวัสดิการสังคมและสังคมสงเคราะห์
- (๕) แผนงานงบกลาง

ที่	โครงการ	วัตถุประสงค์	เป้าหมาย (ผลผลิตของ โครงการ)	งบประมาณ					ตัวชี้วัด (KPI)	ผลที่คาดว่าจะ ได้รับ	หน่วยงาน รับผิดชอบ หลัก
				๒๕๖๖ (บาท)	๒๕๖๗ (บาท)	๒๕๖๘ (บาท)	๒๕๖๙ (บาท)	๒๕๗๐ (บาท)			
๑	สนับสนุนเบี้ยยังชีพ ผู้สูงอายุ	เพื่อสนับสนุน ช่วยเหลือและ สวัสดิการผู้สูงอายุ	ผู้สูงอายุ หมู่ที่ ๑-๗	๙,๐๐๐,๐๐๐	๙,๐๐๐,๐๐๐	๙,๐๐๐,๐๐๐	๙,๐๐๐,๐๐๐	๙,๐๐๐,๐๐๐	ผู้สูงอายุมี คุณภาพชีวิต ที่ดีขึ้น ร้อย ละ ๘๐	ผู้สูงอายุมี คุณภาพชีวิต ที่ดีขึ้น	สำนักปลัด
๒	สนับสนุนเบี้ยยังชีพ ผู้พิการ	เพื่อสนับสนุน ช่วยเหลือและ สวัสดิการผู้พิการ	ผู้พิการ หมู่ที่ ๑-๗	๒,๔๐๐,๐๐๐	๒,๔๐๐,๐๐๐	๒,๔๐๐,๐๐๐	๒,๔๐๐,๐๐๐	๒,๔๐๐,๐๐๐	ผู้พิการมี คุณภาพชีวิต ที่ดีขึ้น ร้อย ละ ๘๐	ผู้พิการ มีคุณภาพชีวิต ที่ดีขึ้น	สำนักปลัด
๓	สนับสนุนเบี้ยผู้ป่วยเอดส์ ผู้ด้อยโอกาส	เพื่อสนับสนุน ช่วยเหลือและ สวัสดิการผู้ป่วยเอดส์	ผู้ป่วยเอดส์ ผู้ด้อยโอกาส	๖๐,๐๐๐	๖๐,๐๐๐	๖๐,๐๐๐	๖๐,๐๐๐	๖๐,๐๐๐	ผู้ป่วยเอดส์ ผู้ด้อยโอกาส มีคุณภาพ ชีวิตที่ดีขึ้น ร้อยละ ๘๐	ผู้ป่วยเอดส์ ผู้ด้อยโอกาส คุณภาพชีวิตที่ดี ขึ้น	สำนักปลัด
รวม				๑๑,๔๖๐,๐๐๐	๑๑,๔๖๐,๐๐๐	๑๑,๔๖๐,๐๐๐	๑๑,๔๖๐,๐๐๐	๑๑,๔๖๐,๐๐๐			

๒.บัญชีโครงการพัฒนาท้องถิ่น

แบบ ผ.๐๒

รายละเอียดโครงการพัฒนา แผนพัฒนาท้องถิ่น (พ.ศ. ๒๕๖๖ - ๒๕๗๐) ฉบับทบทวน ครั้งที่ ๑/๒๕๖๖ เทศบาลตำบลสมหวัง อำเภอกงหรา จังหวัดพัทลุง

ก.ยุทธศาสตร์ชาติ ๒๐ ปี ยุทธศาสตร์ที่ ๕.ยุทธศาสตร์ชาติด้านการสร้างการเติบโต บนคุณภาพชีวิตที่เป็นมิตรต่อสิ่งแวดล้อม
 ข.แผนพัฒนาเศรษฐกิจและสังคมแห่งชาติ ฉบับที่ ๑๓ หมวดหมายที่ ๑๐ ไทยมีเศรษฐกิจหมุนเวียนและสังคมคาร์บอนต่ำ
 ค.Sustainable Development Goals : SDGs เป้าหมายที่ ๖ สร้างหลักประกันว่าจะมีการจัดให้มีน้ำและสุขอนามัยสำหรับทุกคนและมีการบริหารจัดการที่ยั่งยืน
 ง.ยุทธศาสตร์จังหวัดพัทลุง ยุทธศาสตร์ที่ ๔ การจัดการทรัพยากรธรรมชาติ เพื่อเป็นหลักประกันของการเติบโตบนคุณภาพชีวิตที่เป็นมิตรกับสิ่งแวดล้อมที่ยั่งยืน
 จ.ยุทธศาสตร์การพัฒนาขององค์กรปกครองส่วนท้องถิ่นในเขตจังหวัดพัทลุง ยุทธศาสตร์ที่ ๗ การพัฒนาทรัพยากรธรรมชาติและสิ่งแวดล้อม
 ๑.ยุทธศาสตร์การพัฒนา อปท.ที่ ๓ การบริหารจัดการทรัพยากรธรรมชาติและสิ่งแวดล้อม
 ๑.๒ กลยุทธ์ การปรับปรุงระบบระบายน้ำ
 (๑) แผนงานการเกษตร

ที่	โครงการ	วัตถุประสงค์	เป้าหมาย (ผลผลิตของ โครงการ)	งบประมาณ					ตัวชี้วัด (KPI)	ผลที่คาดว่าจะ ได้รับ	หน่วยงาน รับผิดชอบ หลัก
				๒๕๖๖ (บาท)	๒๕๖๗ (บาท)	๒๕๖๘ (บาท)	๒๕๖๙ (บาท)	๒๕๗๐ (บาท)			
๑	โครงการปลูกป่าเฉลิมพระเกียรติ	เพื่อส่งเสริมการมีส่วนร่วมของประชาชนในการอนุรักษ์ทรัพยากรธรรมชาติ	จัดกิจกรรมปลูกป่าในวันสำคัญต่างๆ	๕๐,๐๐๐	๕๐,๐๐๐	๕๐,๐๐๐	๕๐,๐๐๐	๕๐,๐๐๐	จำนวนผู้เข้าร่วมโครงการ	ได้ เกิดพระเกียรติและจงรักภักดี	สำนักปลัด
๒	ชุดลอกเหมืองไส้ไก่จากสายคลองชลประทานบ้านนายพ่วง-วังแพรกหมู่ที่ ๑	เพื่อให้มีน้ำใช้ในการเกษตรเพื่อช่วยระบายน้ำ	ชุดลอกเหมืองไส้ไก่	๒๐๐,๐๐๐	๒๐๐,๐๐๐	๒๐๐,๐๐๐	๒๐๐,๐๐๐	๒๐๐,๐๐๐	ประชาชนมีน้ำอุปโภค-บริโภคเพิ่มขึ้น	ประชาชนมีน้ำใช้ในการเกษตร	กองช่าง
๓	ชุดลอกคูระบายน้ำหมู่ที่ ๑	เพื่อระบายน้ำท่วมขัง	ชุดลอกคูระบายน้ำตามแบบ อบต.กำหนด	๒๐๐,๐๐๐	๒๐๐,๐๐๐	๒๐๐,๐๐๐	๒๐๐,๐๐๐	๒๐๐,๐๐๐	ระบบระบายน้ำได้มาตรฐานเพิ่มขึ้น	สามารถป้องกันน้ำท่วมขังได้	กองช่าง

๒.บัญชีโครงการพัฒนาท้องถิ่น

แบบ ผ.๐๒

รายละเอียดโครงการพัฒนา แผนพัฒนาท้องถิ่น (พ.ศ. ๒๕๖๖ – ๒๕๗๐) ฉบับทบทวน ครั้งที่ ๑/๒๕๖๖ เทศบาลตำบลสมหวัง อำเภอกงหรา จังหวัดพัทลุง

- ก.ยุทธศาสตร์ชาติ ๒๐ ปี ยุทธศาสตร์ที่ ๕.ยุทธศาสตร์ชาติด้านการสร้างการเติบโต บนคุณภาพชีวิตที่เป็นมิตรต่อสิ่งแวดล้อม
 ข.แผนพัฒนาเศรษฐกิจและสังคมแห่งชาติ ฉบับที่ ๑๓ หมวดหมายที่ ๑๐ ไทยมีเศรษฐกิจหมุนเวียนและสังคมคาร์บอนต่ำ
 ค.Sustainable Development Goals : SDGs เป้าหมายที่ ๖ สร้างหลักประกันว่าจะมีการจัดให้มีน้ำและสุขอนามัยสำหรับทุกคนและการบริหารจัดการที่ยั่งยืน
 ง.ยุทธศาสตร์จังหวัดพัทลุง ยุทธศาสตร์ที่ ๔ การจัดการทรัพยากรธรรมชาติ เพื่อเป็นหลักประกันของการเติบโตบนคุณภาพชีวิตที่เป็นมิตรกับสิ่งแวดล้อมที่ยั่งยืน
 จ.ยุทธศาสตร์การพัฒนาขององค์กรปกครองส่วนท้องถิ่นในเขตจังหวัดพัทลุง ยุทธศาสตร์ที่ ๗ การพัฒนาทรัพยากรธรรมชาติและสิ่งแวดล้อม
 ๑.ยุทธศาสตร์การพัฒนา อปท.ที่ ๓ การบริหารจัดการทรัพยากรธรรมชาติและสิ่งแวดล้อม
 ๑.๒ กลยุทธ์ การปรับปรุงระบบประปา

(๑) แผนงานการเกษตร

ที่	โครงการ	วัตถุประสงค์	เป้าหมาย (ผลผลิตของ โครงการ)	งบประมาณ					ตัวชี้วัด (KPI)	ผลที่คาดว่าจะ ได้รับ	หน่วยงาน รับผิดชอบ หลัก
				๒๕๖๖ (บาท)	๒๕๖๗ (บาท)	๒๕๖๘ (บาท)	๒๕๖๙ (บาท)	๒๕๗๐ (บาท)			
๔	ชุดลอกห้วยสายวังลี หมู่ที่ ๒	เพื่อให้มีน้ำใช้ในการเกษตร	ชุดลอกห้วยสายวังลี	๘๐๐,๐๐๐	๘๐๐,๐๐๐	๘๐๐,๐๐๐	๘๐๐,๐๐๐	๘๐๐,๐๐๐	ประชาชนมีน้ำใช้ในการเกษตรเพิ่มขึ้น	ประชาชนมีน้ำใช้ในการเกษตร	กองช่าง
๕	ชุดลอกหน้าฝาย หลังฝายกั้นน้ำ สายบ้านหวัง หมู่ที่ ๓	เพื่อให้มีน้ำใช้ในการเกษตร	ชุดลอกฝายกั้นน้ำ	๓๐๐,๐๐๐	๓๐๐,๐๐๐	๓๐๐,๐๐๐	๓๐๐,๐๐๐	๓๐๐,๐๐๐	ระบบฝายกั้นน้ำได้มาตรฐานเพิ่มขึ้น	ประชาชนมีน้ำใช้เพื่อการเกษตร	กองช่าง
๖	ชุดลอกเหมืองไล่ไก่สายในล้อม-ปากเลน หมู่ที่ ๓	เพื่อให้มีน้ำใช้ในการเกษตร	ชุดลอกเหมืองไล่ไก่	๑๐๐,๐๐๐	๑๐๐,๐๐๐	๑๐๐,๐๐๐	๑๐๐,๐๐๐	๑๐๐,๐๐๐	ประชาชนมีน้ำเพื่อการเกษตรร้อยละ ๘๐	ประชาชนมีน้ำใช้ในการเกษตร	กองช่าง

๒.บัญชีโครงการพัฒนาท้องถิ่น

แบบ ผ.๐๒

รายละเอียดโครงการพัฒนา
แผนพัฒนาท้องถิ่น (พ.ศ. ๒๕๖๖ – ๒๕๗๐) ฉบับทบทวน ครั้งที่ ๑/๒๕๖๖
เทศบาลตำบลสมหวัง อำเภอกงหรา จังหวัดพัทลุง

- ก.ยุทธศาสตร์ชาติ ๒๐ ปี ยุทธศาสตร์ที่ ๕.ยุทธศาสตร์ชาติด้านการสร้างการเติบโต บนคุณภาพชีวิตที่เป็นมิตรต่อสิ่งแวดล้อม
- ข.แผนพัฒนาเศรษฐกิจและสังคมแห่งชาติ ฉบับที่ ๑๓ หมวดหมายที่ ๑๐ ไทยมีเศรษฐกิจหมุนเวียนและสังคมคาร์บอนต่ำ
- ค.Sustainable Development Goals : SDGs เป้าหมายที่ ๖ สร้างหลักประกันว่าจะมีการจัดให้มีน้ำและสุขอนามัยสำหรับทุกคนและมีการบริหารจัดการที่ยั่งยืน
- ง.ยุทธศาสตร์จังหวัดพัทลุง ยุทธศาสตร์ที่ ๔ การจัดการทรัพยากรธรรมชาติ เพื่อเป็นหลักประกันของการเติบโตบนคุณภาพชีวิตที่เป็นมิตรกับสิ่งแวดล้อมที่ยั่งยืน
- จ.ยุทธศาสตร์การพัฒนาขององค์กรปกครองส่วนท้องถิ่นในเขตจังหวัดพัทลุง ยุทธศาสตร์ที่ ๗ การพัฒนาทรัพยากรธรรมชาติและสิ่งแวดล้อม
 - ๑.ยุทธศาสตร์การพัฒนา อปท.ที่ ๓ การบริหารจัดการทรัพยากรธรรมชาติและสิ่งแวดล้อม
 - ๑.๒ กลยุทธ์ การปรับปรุงระบบระบายน้ำ
 - (๑) แผนงานการเกษตร

ที่	โครงการ	วัตถุประสงค์	เป้าหมาย (ผลผลิตของโครงการ)	งบประมาณ					ตัวชี้วัด (KPI)	ผลที่คาดว่าจะได้รับ	หน่วยงานรับผิดชอบหลัก
				๒๕๖๖ (บาท)	๒๕๖๗ (บาท)	๒๕๖๘ (บาท)	๒๕๖๙ (บาท)	๒๕๗๐ (บาท)			
๗	ขุดลอกห้วยนาติน หมู่ที่ ๓	เพื่อให้มีน้ำใช้ในการเกษตร	ขุดลอกห้วยนาติน	๒๐๐,๐๐๐	๒๐๐,๐๐๐	๒๐๐,๐๐๐	๒๐๐,๐๐๐	๒๐๐,๐๐๐	ประชาชนมีน้ำเพื่อการเกษตรร้อยละ ๘๐	ประชาชนมีน้ำใช้ในการเกษตร	กองช่าง
๘	ขุดลอกสระน้ำสาธารณะห้วยควนแพน หมู่ที่ ๓	เพื่อให้มีน้ำใช้ในการเกษตร	ขุดลอกสระห้วยควนแพน	๕๐๐,๐๐๐	๕๐๐,๐๐๐	๕๐๐,๐๐๐	๕๐๐,๐๐๐	๕๐๐,๐๐๐	ประชาชนมีน้ำเพื่อการเกษตรร้อยละ ๘๐	ประชาชนมีน้ำใช้ในการเกษตร	กองช่าง
๙	ขุดลอกพรุควนแพน หมู่ที่ ๓	เพื่อให้มีแหล่งน้ำอุปโภคและเพื่อการเกษตร	ขุดลอกพรุควนแพน	๑,๐๐๐,๐๐๐	๑,๐๐๐,๐๐๐	๑,๐๐๐,๐๐๐	๑,๐๐๐,๐๐๐	๑,๐๐๐,๐๐๐	ประชาชนมีน้ำเพื่อการเกษตรร้อยละ ๘๐	ประชาชนมีน้ำใช้ในการเกษตร	กองช่าง

๒.บัญชีโครงการพัฒนาท้องถิ่น

แบบ ผ.๐๒

รายละเอียดโครงการพัฒนา แผนพัฒนาท้องถิ่น (พ.ศ. ๒๕๖๖ – ๒๕๗๐) ฉบับทบทวน ครั้งที่ ๑/๒๕๖๖ เทศบาลตำบลสมหวัง อำเภอกงหรา จังหวัดพัทลุง

ก.ยุทธศาสตร์ชาติ ๒๐ ปี ยุทธศาสตร์ที่ ๕.ยุทธศาสตร์ชาติด้านการสร้างการเติบโต บนคุณภาพชีวิตที่เป็นมิตรต่อสิ่งแวดล้อม
ข.แผนพัฒนาเศรษฐกิจและสังคมแห่งชาติ ฉบับที่ ๑๓ หมายความว่า ๑๐ ไทยมีเศรษฐกิจหมุนเวียนและสังคมคาร์บอนต่ำ
ค.Sustainable Development Goals : SDGs เป้าหมายที่ ๖ สร้างหลักประกันว่าจะมีการจัดให้มีน้ำและสุขอนามัยสำหรับทุกคนและมีการบริหารจัดการที่ยั่งยืน
ง.ยุทธศาสตร์จังหวัดพัทลุง ยุทธศาสตร์ที่ ๔ การจัดการทรัพยากรธรรมชาติ เพื่อเป็นหลักประกันของการเติบโตบนคุณภาพชีวิตที่เป็นมิตรกับสิ่งแวดล้อมที่ยั่งยืน
จ.ยุทธศาสตร์การพัฒนาขององค์กรปกครองส่วนท้องถิ่นในเขตจังหวัดพัทลุง ยุทธศาสตร์ที่ ๗ การพัฒนาทรัพยากรธรรมชาติและสิ่งแวดล้อม

๑.ยุทธศาสตร์การพัฒนา อปท.ที่ ๓ การบริหารจัดการทรัพยากรธรรมชาติและสิ่งแวดล้อม

๑.๒ กลยุทธ์ การปรับปรุงระบบระบายน้ำ

(๑) แผนงานการเกษตร

ที่	โครงการ	วัตถุประสงค์	เป้าหมาย (ผลผลิตของ โครงการ)	งบประมาณ					ตัวชี้วัด (KPI)	ผลที่คาดว่าจะ ได้รับ	หน่วยงาน รับผิดชอบ หลัก
				๒๕๖๖ (บาท)	๒๕๖๗ (บาท)	๒๕๖๘ (บาท)	๒๕๖๙ (บาท)	๒๕๗๐ (บาท)			
๑๐	ขุดลอกเหมือง สายห้วย คลัง-เหมืองชลประทาน หมู่ที่ ๔	เพื่อให้ประชาชนมีน้ำ ใช้ในการเกษตร	ขุดลอกเหมือง ตาม แบบ อบต.กำหนด	๒๐๐,๐๐๐	๒๐๐,๐๐๐	๒๐๐,๐๐๐	๒๐๐,๐๐๐	๒๐๐,๐๐๐	ประชาชนมี น้ำเพื่อ การเกษตร ร้อยละ ๘๐	ประชาชนมีน้ำ ใช้เพื่อ การเกษตร	กองช่าง
๑๑	ขุดลอกสระน้ำหนอง กาหลา หมู่ที่ ๔	เพื่อให้ประชาชนมีน้ำ ใช้ในการเกษตร	ขุดลอกหนองกาหลา	๒๐๐,๐๐๐	๒๐๐,๐๐๐	๒๐๐,๐๐๐	๒๐๐,๐๐๐	๒๐๐,๐๐๐	ประชาชนมี น้ำเพื่อ การเกษตร ร้อยละ ๘๐	ประชาชนมีน้ำ ใช้ในการเกษตร	กองช่าง
๑๒	ขุดลอกเหมืองสายห้วย ด้วน หมู่ที่ ๔	เพื่อให้ประชาชนมีน้ำ ใช้ในการเกษตร	ขุดลอกเหมือง ตาม แบบ เทศบาล กำหนด	๓๐๐,๐๐๐	๓๐๐,๐๐๐	๓๐๐,๐๐๐	๓๐๐,๐๐๐	๓๐๐,๐๐๐	ประชาชนมี น้ำเพื่อ การเกษตร ร้อยละ ๘๐	ประชาชนมีน้ำ ใช้ในการเกษตร	กองช่าง

๒.บัญชีโครงการพัฒนาท้องถิ่น

แบบ ผ.๐๒

รายละเอียดโครงการพัฒนา แผนพัฒนาท้องถิ่น (พ.ศ. ๒๕๖๖ - ๒๕๗๐) ฉบับทบทวน ครั้งที่ ๑/๒๕๖๖ เทศบาลตำบลสมหวัง อำเภอกงหรา จังหวัดพัทลุง

- ก.ยุทธศาสตร์ชาติ ๒๐ ปี ยุทธศาสตร์ที่ ๕.ยุทธศาสตร์ชาติด้านการสร้างการเติบโต บนคุณภาพชีวิตที่เป็นมิตรต่อสิ่งแวดล้อม
 ข.แผนพัฒนาเศรษฐกิจและสังคมแห่งชาติ ฉบับที่ ๑๓ หมวดหมายที่ ๑๐ ไทยมีเศรษฐกิจหมุนเวียนและสังคมคาร์บอนต่ำ
 ค.Sustainable Development Goals : SDGs เป้าหมายที่ ๖ สร้างหลักประกันว่าจะมีการจัดให้มีน้ำและสุขอนามัยสำหรับทุกคนและมีการบริหารจัดการที่ยั่งยืน
 ง.ยุทธศาสตร์จังหวัดพัทลุง ยุทธศาสตร์ที่ ๔ การจัดการทรัพยากรธรรมชาติ เพื่อเป็นหลักประกันของการเติบโตบนคุณภาพชีวิตที่เป็นมิตรกับสิ่งแวดล้อมที่ยั่งยืน
 จ.ยุทธศาสตร์การพัฒนาขององค์กรปกครองส่วนท้องถิ่นในเขตจังหวัดพัทลุง ยุทธศาสตร์ที่ ๗ การพัฒนาทรัพยากรธรรมชาติและสิ่งแวดล้อม
 ๑.ยุทธศาสตร์การพัฒนา อปท.ที่ ๓ การบริหารจัดการทรัพยากรธรรมชาติและสิ่งแวดล้อม
 ๑.๒ กลยุทธ์ การปรับปรุงระบบระบายน้ำ
 (๑) แผนงานการเกษตร

ที่	โครงการ	วัตถุประสงค์	เป้าหมาย (ผลผลิตของ โครงการ)	งบประมาณ					ตัวชี้วัด (KPI)	ผลที่คาดว่าจะ ได้รับ	หน่วยงาน รับผิดชอบ หลัก
				๒๕๖๖ (บาท)	๒๕๖๗ (บาท)	๒๕๖๘ (บาท)	๒๕๖๙ (บาท)	๒๕๗๐ (บาท)			
๑๓	ขุดลอกลำห้วยบ้านหวัง หมู่ที่ ๔	เพื่อให้ประชาชนมีน้ำใช้ในการเกษตร	ขุดลอกเหมือง ตามแบบ เทศบาลกำหนด	๒๐๐,๐๐๐	๒๐๐,๐๐๐	๒๐๐,๐๐๐	๒๐๐,๐๐๐	๒๐๐,๐๐๐	ประชาชนมีน้ำเพื่อการเกษตรร้อยละ ๘๐	ประชาชนมีน้ำใช้ในการเกษตร	กองช่าง
๑๔	ขุดสระน้ำ หมู่ที่ ๔ (บ้านนายวิเชียร หอยสกุล)	เพื่อให้ประชาชนมีน้ำใช้ในการเกษตร	ขุดสระน้ำ ตามแบบเทศบาลกำหนด	๖๐๐,๐๐๐	๖๐๐,๐๐๐	๖๐๐,๐๐๐	๖๐๐,๐๐๐	๖๐๐,๐๐๐	ประชาชนมีน้ำเพื่อการเกษตรร้อยละ ๘๐	ประชาชนมีน้ำใช้ในการเกษตร	กองช่าง
๑๕	ขุดลอกสายวังเกียบ-ปากวังเตย (สายพรอ้ายตุ้ม) หมู่ที่ ๕	เพื่อให้ประชาชนมีน้ำใช้ในการเกษตร	ขุดลอกสายวังเกียบ-ปากวังเตย	๕๐๐,๐๐๐	๕๐๐,๐๐๐	๕๐๐,๐๐๐	๕๐๐,๐๐๐	๕๐๐,๐๐๐	ประชาชนมีน้ำเพื่อการเกษตรร้อยละ ๘๐	ประชาชนมีน้ำใช้เพื่อการเกษตร	กองช่าง

๒.บัญชีโครงการพัฒนาท้องถิ่น

แบบ ผ.๐๒

รายละเอียดโครงการพัฒนา แผนพัฒนาท้องถิ่น (พ.ศ. ๒๕๖๖ – ๒๕๗๐) ฉบับทบทวน ครั้งที่ ๑/๒๕๖๖ เทศบาลตำบลสมหวัง อำเภอกงหรา จังหวัดพัทลุง

ก.ยุทธศาสตร์ชาติ ๒๐ ปี ยุทธศาสตร์ที่ ๕.ยุทธศาสตร์ชาติด้านการสร้างการเติบโต บนคุณภาพชีวิตที่เป็นมิตรต่อสิ่งแวดล้อม
ข.แผนพัฒนาเศรษฐกิจและสังคมแห่งชาติ ฉบับที่ ๑๓ หมวดหมายที่ ๑๐ ไทยมีเศรษฐกิจหมุนเวียนและสังคมคาร์บอนต่ำ
ค.Sustainable Development Goals : SDGs เป้าหมายที่ ๖ สร้างหลักประกันว่าจะมีการจัดให้มีน้ำและสุขอนามัยสำหรับทุกคนและการบริหารจัดการที่ยั่งยืน
ง.ยุทธศาสตร์จังหวัดพัทลุง ยุทธศาสตร์ที่ ๔ การจัดการทรัพยากรธรรมชาติ เพื่อเป็นหลักประกันของการเติบโตบนคุณภาพชีวิตที่เป็นมิตรกับสิ่งแวดล้อมที่ยั่งยืน
จ.ยุทธศาสตร์การพัฒนาขององค์กรปกครองส่วนท้องถิ่นในเขตจังหวัดพัทลุง ยุทธศาสตร์ที่ ๗ การพัฒนาทรัพยากรธรรมชาติและสิ่งแวดล้อม

๑.ยุทธศาสตร์การพัฒนา อปท.ที่ ๓ การบริหารจัดการทรัพยากรธรรมชาติและสิ่งแวดล้อม

๑.๒ กลยุทธ์ การปรับปรุงระบบประปา

(๑) แผนงานการเกษตร

ที่	โครงการ	วัตถุประสงค์	เป้าหมาย (ผลผลิตของ โครงการ)	งบประมาณ					ตัวชี้วัด (KPI)	ผลที่คาดว่าจะ ได้รับ	หน่วยงาน รับผิดชอบ หลัก
				๒๕๖๖ (บาท)	๒๕๖๗ (บาท)	๒๕๖๘ (บาท)	๒๕๖๙ (บาท)	๒๕๗๐ (บาท)			
๑๖	ขุดลอกเหมืองไส้ไก่ หมู่ที่ ๕	เพื่อให้ประชาชนมีน้ำ ใช้ในการเกษตร	ขุดลอกเหมือง ตาม แบบ เทศบาล. กำหนด	๒๐๐,๐๐๐	๒๐๐,๐๐๐	๒๐๐,๐๐๐	๒๐๐,๐๐๐	๒๐๐,๐๐๐	ประชาชนมี น้ำเพื่อ การเกษตร ร้อยละ ๘๐	ประชาชนมีน้ำ ใช้เพื่อ การเกษตร	กองช่าง
๑๗	ขุดลอกลำคลอง หมู่ที่ ๕	เพื่อให้ประชาชนมีน้ำ ใช้ในการเกษตร	ขุดลอกคลอง ตาม แบบ เทศบาล. กำหนด	๕๐๐,๐๐๐	๕๐๐,๐๐๐	๕๐๐,๐๐๐	๕๐๐,๐๐๐	๕๐๐,๐๐๐	ประชาชนมี น้ำเพื่อ การเกษตร ร้อยละ ๘๐	ประชาชนมีน้ำ ใช้เพื่อ การเกษตร	กองช่าง
๑๘	ขุดลอกห้วยนายหลี หมู่ที่ ๖	เพื่อให้ประชาชนมีน้ำ ใช้ในการเกษตร	ขุดลอกห้วย ตาม แบบ เทศบาล. กำหนด	๑,๐๐๐,๐๐๐	๑,๐๐๐,๐๐๐	๑,๐๐๐,๐๐๐	๑,๐๐๐,๐๐๐	๑,๐๐๐,๐๐๐	ประชาชนมี น้ำเพื่อ การเกษตร ร้อยละ ๘๐	ประชาชนมีน้ำ ใช้เพื่อ การเกษตร	กองช่าง

๒.บัญชีโครงการพัฒนาท้องถิ่น

แบบ ผ.๐๒

รายละเอียดโครงการพัฒนา แผนพัฒนาท้องถิ่น (พ.ศ. ๒๕๖๖ - ๒๕๗๐) ฉบับทบทวน ครั้งที่ ๑/๒๕๖๖

เทศบาลตำบลสมหวัง อำเภอกงหรา จังหวัดพัทลุง

ก.ยุทธศาสตร์ชาติ ๒๐ ปี ยุทธศาสตร์ที่ ๕.ยุทธศาสตร์ชาติด้านการสร้างการเติบโต บนคุณภาพชีวิตที่เป็นมิตรต่อสิ่งแวดล้อม
 ข.แผนพัฒนาเศรษฐกิจและสังคมแห่งชาติ ฉบับที่ ๑๓ หมายความว่า ๑๐ ไทยมีเศรษฐกิจหมุนเวียนและสังคมคาร์บอนต่ำ
 ค.Sustainable Development Goals : SDGs เป้าหมายที่ ๖ สร้างหลักประกันว่าจะมีการจัดให้มีน้ำและสุขอนามัยสำหรับทุกคนและมีการบริหารจัดการที่ยั่งยืน
 ง.ยุทธศาสตร์จังหวัดพัทลุง ยุทธศาสตร์ที่ ๔ การจัดการทรัพยากรธรรมชาติ เพื่อเป็นหลักประกันของการเติบโตบนคุณภาพชีวิตที่เป็นมิตรกับสิ่งแวดล้อมที่ยั่งยืน
 จ.ยุทธศาสตร์การพัฒนาขององค์กรปกครองส่วนท้องถิ่นในเขตจังหวัดพัทลุง ยุทธศาสตร์ที่ ๗ การพัฒนาทรัพยากรธรรมชาติและสิ่งแวดล้อม

๑.ยุทธศาสตร์การพัฒนา อปท.ที่ ๓ การบริหารจัดการทรัพยากรธรรมชาติและสิ่งแวดล้อม

๑.๒ กลยุทธ์ การปรับปรุงระบบระบายน้ำ

(๑) แผนงานการเกษตร

ที่	โครงการ	วัตถุประสงค์	เป้าหมาย (ผลผลิตของ โครงการ)	งบประมาณ					ตัวชี้วัด (KPI)	ผลที่คาดว่าจะ ได้รับ	หน่วยงาน รับผิดชอบ หลัก
				๒๕๖๖ (บาท)	๒๕๖๗ (บาท)	๒๕๖๘ (บาท)	๒๕๖๙ (บาท)	๒๕๗๐ (บาท)			
๑๙	ขุดลอกคูระบายน้ำ ภายในหมู่บ้าน หมู่ที่ ๖	เพื่อระบายน้ำท่วมขัง	ขุดลอกคูระบายน้ำ ตามแบบ อบต. กำหนด	๒๐๐,๐๐๐	๒๐๐,๐๐๐	๒๐๐,๐๐๐	๒๐๐,๐๐๐	๒๐๐,๐๐๐	ระบบ ระบายน้ำได้ มาตรฐาน เพิ่มขึ้น	สามารถป้องกัน น้ำท่วมขังได้	กองช่าง
๒๐	ขุดลอกคูระบายน้ำ สายสะพานตาพิณ-หลา เหวน หมู่ที่ ๗	เพื่อป้องกันน้ำท่วมขัง	ขุดลอกคูระบายน้ำ ตามแบบเทศบาล กำหนด	๒๐๐,๐๐๐	๒๐๐,๐๐๐	๒๐๐,๐๐๐	๒๐๐,๐๐๐	๒๐๐,๐๐๐	ระบบ ระบายน้ำได้ มาตรฐาน เพิ่มขึ้น	สามารถป้องกัน น้ำท่วมขังได้	กองช่าง
๒๑	ขุดลอกคูระบายน้ำ ภายในหมู่บ้าน หมู่ที่ ๗	เพื่อระบายน้ำท่วมขัง	ขุดลอกคูระบายน้ำ ตามแบบ อบต. กำหนด	๒๐๐,๐๐๐	๒๐๐,๐๐๐	๒๐๐,๐๐๐	๒๐๐,๐๐๐	๒๐๐,๐๐๐	ระบบ ระบายน้ำได้ มาตรฐาน เพิ่มขึ้น	สามารถป้องกัน น้ำท่วมขังได้	กองช่าง
รวม				๗,๖๕๐,๐๐๐	๗,๖๕๐,๐๐๐	๗,๖๕๐,๐๐๐	๗,๖๕๐,๐๐๐	๗,๖๕๐,๐๐๐			

๒.บัญชีโครงการพัฒนาท้องถิ่น

แบบ ผ.๐๒

รายละเอียดโครงการพัฒนา แผนพัฒนาท้องถิ่น (พ.ศ. ๒๕๖๖ – ๒๕๗๐) ฉบับทบทวน ครั้งที่ ๑/๒๕๖๖

เทศบาลตำบลสมหวัง อำเภอกงหรา จังหวัดพัทลุง

- ก.ยุทธศาสตร์ชาติ ๒๐ ปี ยุทธศาสตร์ที่ ๕.ยุทธศาสตร์ชาติด้านการสร้างการเติบโต บนคุณภาพชีวิตที่เป็นมิตรต่อสิ่งแวดล้อม
 ข.แผนพัฒนาเศรษฐกิจและสังคมแห่งชาติ ฉบับที่ ๑๓ หมวดหมายที่ ๑๐ ไทยมีเศรษฐกิจหมุนเวียนและสังคมคาร์บอนต่ำ
 ค.Sustainable Development Goals : SDGs เป้าหมายที่ ๑๕ ปกป้อง ฟื้นฟู และสนับสนุนการใช้ระบบนิเวศบนบกอย่างยั่งยืน
 ง.ยุทธศาสตร์จังหวัดพัทลุง ยุทธศาสตร์ที่ ๔ การจัดการทรัพยากรธรรมชาติ เพื่อเป็นหลักประกันของการเติบโตบนคุณภาพชีวิตที่เป็นมิตรกับสิ่งแวดล้อมที่ยั่งยืน
 จ.ยุทธศาสตร์การพัฒนาขององค์กรปกครองส่วนท้องถิ่นในเขตจังหวัดพัทลุง ยุทธศาสตร์ที่ ๗ การพัฒนาทรัพยากรธรรมชาติและสิ่งแวดล้อม

๑.ยุทธศาสตร์การพัฒนา อปท.ที่ ๓ การบริหารจัดการทรัพยากรธรรมชาติและสิ่งแวดล้อม

๑.๒ กลยุทธ์ การพัฒนาด้านการบริหารจัดการที่ดี

(๒) แผนงานเคหะและชุมชน

ที่	โครงการ	วัตถุประสงค์	เป้าหมาย (ผลผลิตของ โครงการ)	งบประมาณ					ตัวชี้วัด (KPI)	ผลที่คาดว่าจะ ได้รับ	หน่วยงาน รับผิดชอบ หลัก
				๒๕๖๖ (บาท)	๒๕๖๗ (บาท)	๒๕๖๘ (บาท)	๒๕๖๙ (บาท)	๒๕๗๐ (บาท)			
๑	ถมที่ปรับปรุงภูมิทัศน์ เปลวโย หมู่ที่ ๒	เพื่อปรับปรุงภูมิทัศน์ ให้สูงขึ้น	ถมที่บริเวณเปลวโย	๒๐๐,๐๐๐	๒๐๐,๐๐๐	๒๐๐,๐๐๐	๒๐๐,๐๐๐	๒๐๐,๐๐๐	มีสภาพภูมิ ทัศน์ที่ สวยงามขึ้น	ประชาชนมีที่ พักผ่อนหย่อนใจ	กองช่าง
๒	ปรับปรุงภูมิทัศน์ เขาขันหมาก หมู่ที่ ๒	เพื่อให้มีสภาพภูมิทัศน์ ที่สวยงาม	ปรับปรุงภูมิทัศน์ ตามแบบ เทศบาล กำหนด	๓๐๐,๐๐๐	๓๐๐,๐๐๐	๓๐๐,๐๐๐	๓๐๐,๐๐๐	๓๐๐,๐๐๐	มีสภาพภูมิ ทัศน์ที่ สวยงามขึ้น	ประชาชนมี สถานที่ ท่องเที่ยวเยี่ยม ชมทางศาสนา	กองช่าง
๓	ปรับปรุงภูมิทัศน์หน้า ถ้ำห้วยลึงสาด หมู่ที่ ๓	เพื่อให้มีภูมิทัศน์ ที่สวยงาม	ปรับปรุงภูมิทัศน์ ตามแบบ เทศบาล กำหนด	๓๐๐,๐๐๐	๓๐๐,๐๐๐	๓๐๐,๐๐๐	๓๐๐,๐๐๐	๓๐๐,๐๐๐	ประชาชน มาใช้บริการ เพิ่มขึ้น	ประชาชนมีที่ พักผ่อนหย่อนใจ	กองช่าง
๔	ปรับปรุงภูมิทัศน์รอบอ่าง เก็บน้ำ บ้านหวังตก หมู่ที่ ๓	เพื่อให้มีสภาพภูมิทัศน์ ที่สวยงามขึ้น	ปรับปรุงภูมิทัศน์อ่าง เก็บน้ำบ้านหวังตก ตามแบบ เทศบาล กำหนด	๒,๐๐๐,๐๐๐	๒,๐๐๐,๐๐๐	๒,๐๐๐,๐๐๐	๒,๐๐๐,๐๐๐	๒,๐๐๐,๐๐๐	ประชาชน มาใช้บริการ เพิ่มขึ้น	ประชาชนมีที่ พักผ่อนหย่อนใจ	กองช่าง

๒.บัญชีโครงการพัฒนาท้องถิ่น

แบบ ผ.๐๒

รายละเอียดโครงการพัฒนา
แผนพัฒนาท้องถิ่น (พ.ศ. ๒๕๖๖ - ๒๕๗๐) ฉบับทบทวน ครั้งที่ ๑/๒๕๖๖
เทศบาลตำบลสมหวัง อำเภอกงหรา จังหวัดพัทลุง

- ก.ยุทธศาสตร์ชาติ ๒๐ ปี ยุทธศาสตร์ที่ ๕.ยุทธศาสตร์ชาติด้านการสร้างการเติบโต บนคุณภาพชีวิตที่เป็นมิตรต่อสิ่งแวดล้อม
- ข.แผนพัฒนาเศรษฐกิจและสังคมแห่งชาติ ฉบับที่ ๑๓ หมายความว่า ๑๐ ไทยมีเศรษฐกิจหมุนเวียนและสังคมคาร์บอนต่ำ
- ค.Sustainable Development Goals : SDGs เป้าหมายที่ ๑๕ ปกป้อง ฟื้นฟู และสนับสนุนการใช้ระบบนิเวศบนบกอย่างยั่งยืน
- ง.ยุทธศาสตร์จังหวัดพัทลุง ยุทธศาสตร์ที่ ๔ การจัดการทรัพยากรธรรมชาติ เพื่อเป็นหลักประกันของการเติบโตบนคุณภาพชีวิตที่เป็นมิตรกับสิ่งแวดล้อมที่ยั่งยืน
- จ.ยุทธศาสตร์การพัฒนาขององค์กรปกครองส่วนท้องถิ่นในเขตจังหวัดพัทลุง ยุทธศาสตร์ที่ ๗ การพัฒนาทรัพยากรธรรมชาติและสิ่งแวดล้อม
 - ๑.ยุทธศาสตร์การพัฒนา อปท.ที่ ๓ การบริหารจัดการทรัพยากรธรรมชาติและสิ่งแวดล้อม
 - ๑.๒ กลยุทธ์ การพัฒนาด้านการบริหารจัดการที่ดี
 - (๒) แผนงานเคหะและชุมชน

ที่	โครงการ	วัตถุประสงค์	เป้าหมาย (ผลผลิตของโครงการ)	งบประมาณ					ตัวชี้วัด (KPI)	ผลที่คาดว่าจะได้รับ	หน่วยงานรับผิดชอบหลัก
				๒๕๖๖ (บาท)	๒๕๖๗ (บาท)	๒๕๖๘ (บาท)	๒๕๖๙ (บาท)	๒๕๗๐ (บาท)			
๕	ปรับปรุงภูมิทัศน์พนาแด่ หมู่ที่ ๖	เพื่อปรับปรุงภูมิทัศน์ให้สวยงาม	ปรับปรุงภูมิทัศน์ตามแบบเทศบาลกำหนด	๕๐๐,๐๐๐	๕๐๐,๐๐๐	๕๐๐,๐๐๐	๕๐๐,๐๐๐	๕๐๐,๐๐๐	มีสภาพภูมิทัศน์ที่สวยงามขึ้นร้อยละ ๘๐	ประชาชนมีที่พักผ่อนหย่อนใจ	กองช่าง
๖	ปรับปรุงภูมิทัศน์เทศบาลตำบลสมหวัง	เพื่อให้มีสภาพภูมิทัศน์ที่สวยงาม	ปรับปรุงภูมิทัศน์ตามแบบเทศบาลกำหนด	๒๐๐,๐๐๐	๒๐๐,๐๐๐	๒๐๐,๐๐๐	๒๐๐,๐๐๐	๒๐๐,๐๐๐	ผู้มาติดต่อราชการมีความพอใจมากขึ้น	สามารถดำเนินการตามภารกิจของเทศบาล	กองช่าง
รวม				๓,๕๐๐,๐๐๐	๓,๕๐๐,๐๐๐	๓,๕๐๐,๐๐๐	๓,๕๐๐,๐๐๐	๓,๕๐๐,๐๐๐			

๒.บัญชีโครงการพัฒนาท้องถิ่น

แบบ ผ.๐๒

รายละเอียดโครงการพัฒนา
แผนพัฒนาท้องถิ่น (พ.ศ. ๒๕๖๖ – ๒๕๗๐) ฉบับทบทวน ครั้งที่ ๑/๒๕๖๖
เทศบาลตำบลสมหวัง อำเภอกงหรา จังหวัดพัทลุง

- ก.ยุทธศาสตร์ชาติ ๒๐ ปี ยุทธศาสตร์ที่ ๖ ด้านการปรับสมดุลและพัฒนาระบบการบริหารจัดการภาครัฐ
ข.แผนพัฒนาเศรษฐกิจและสังคมแห่งชาติ ฉบับที่ ๑๓ หมายความว่า ๑๓ ไทยมีภาครัฐที่ทันสมัยมีประสิทธิภาพและตอบโจทย์ประชาชน
ค.Sustainable Development Goals : SDGs เป้าหมายที่ ๑๖ ส่งเสริมสังคมที่สงบสุขและครอบคลุมเพื่อการพัฒนาที่ยั่งยืน
ง.ยุทธศาสตร์จังหวัดพัทลุง ยุทธศาสตร์ที่ ๓ การพัฒนาคุณภาพ สังคมแห่งโอกาสและความเสมอภาค สุเมืองแห่งปัญญาอุดมด้วยนวัตกรรม และสุขภาวะยั่งยืน
จ.ยุทธศาสตร์การพัฒนาขององค์กรปกครองส่วนท้องถิ่นในเขตจังหวัดพัทลุง ยุทธศาสตร์ที่ ๘ การพัฒนาประสิทธิภาพการบริหารจัดการองค์กรปกครองส่วนท้องถิ่น
๑.ยุทธศาสตร์การพัฒนา อปท.ที่ ๔ ส่งเสริมบริหารกิจการบ้านเมืองที่ดี ด้านการเพิ่มประสิทธิภาพ การบริหารงานของท้องถิ่น
๑.๒ กลยุทธ์ การพัฒนาด้านการบริหารจัดการที่ดี
(๑) แผนงานบริหารงานทั่วไป

ที่	โครงการ	วัตถุประสงค์	เป้าหมาย (ผลผลิตของ โครงการ)	งบประมาณ					ตัวชี้วัด (KPI)	ผลที่คาดว่าจะ ได้รับ	หน่วยงาน รับผิดชอบ หลัก
				๒๕๖๖ (บาท)	๒๕๖๗ (บาท)	๒๕๖๘ (บาท)	๒๕๖๙ (บาท)	๒๕๗๐ (บาท)			
๑	โครงการพัฒนาบุคลากร	เพื่อส่งเสริมให้มีความรู้และทักษะในการทำงาน	ฝึกอบรมบุคลากรในเทศบาลตำบลสมหวัง	๒๐๐,๐๐๐	๒๐๐,๐๐๐	๒๐๐,๐๐๐	๒๐๐,๐๐๐	๒๐๐,๐๐๐	จำนวนบุคลากรที่เข้าร่วมอบรม	บุคลากรมีความรู้ความสามารถเพิ่มขึ้น	สำนักปลัด
๒	บำรุงรักษา/ซ่อมแซมทรัพย์สินของเทศบาล	เพื่อบำรุงรักษาซ่อมแซมทรัพย์สินให้ใช้งานตามปกติ	จำนวนทรัพย์สินของเทศบาล	๑๐๐,๐๐๐	๑๐๐,๐๐๐	๑๐๐,๐๐๐	๑๐๐,๐๐๐	๑๐๐,๐๐๐	ทรัพย์สินของเทศบาลใช้งานตามปกติ	สามารถดำเนินการตามภารกิจของเทศบาล	สำนักปลัด
๓	ซ่อมแซมเครื่องขยายเสียงพร้อมระบบห้องประชุมเทศบาลตำบลสมหวัง	เพื่อซ่อมแซมเครื่องขยายเสียงพร้อมระบบห้องประชุมเทศบาลตำบลสมหวัง	ปรับปรุงเครื่องขยายเสียง ห้องประชุมเทศบาลตำบลสมหวัง	๕๐,๐๐๐	๕๐,๐๐๐	๕๐,๐๐๐	๕๐,๐๐๐	๕๐,๐๐๐	จำนวนผู้ใช้ห้องประชุม	สามารถดำเนินการตามภารกิจของเทศบาลได้	สำนักปลัด

๒.บัญชีโครงการพัฒนาท้องถิ่น

แบบ ผ.๐๒

รายละเอียดโครงการพัฒนา แผนพัฒนาท้องถิ่น (พ.ศ. ๒๕๖๖ – ๒๕๗๐) ฉบับทบทวน ครั้งที่ ๑/๒๕๖๖ เทศบาลตำบลสมหวัง อำเภอกงหรา จังหวัดพัทลุง

- ก.ยุทธศาสตร์ชาติ ๒๐ ปี ยุทธศาสตร์ที่ ๖ ด้านการปรับสมดุลและพัฒนาระบบการบริหารจัดการภาครัฐ
 ข.แผนพัฒนาเศรษฐกิจและสังคมแห่งชาติ ฉบับที่ ๑๓ หมวดหมายที่ ๑๓ ไทยมีภาครัฐที่ทันสมัยมีประสิทธิภาพและตอบโจทย์ประชาชน
 ค.Sustainable Development Goals : SDGs เป้าหมายที่ ๑๖ ส่งเสริมสังคมที่สงบสุขและครอบคลุมเพื่อการพัฒนาที่ยั่งยืน
 ง.ยุทธศาสตร์จังหวัดพัทลุง ยุทธศาสตร์ที่ ๓ การพัฒนาคุณภาพ สังคมแห่งโอกาสและความเสมอภาค สุเมืองแห่งปัญญาอุดมด้วยนวัตกรรม และสุขภาวะยั่งยืน
 จ.ยุทธศาสตร์การพัฒนาขององค์กรปกครองส่วนท้องถิ่นในเขตจังหวัดพัทลุง ยุทธศาสตร์ที่ ๘ การพัฒนาประสิทธิภาพการบริหารจัดการองค์กรปกครองส่วนท้องถิ่น
 ๑.ยุทธศาสตร์การพัฒนา อปท.ที่ ๔ ส่งเสริมบริหารกิจการบ้านเมืองที่ดี ด้านการเพิ่มประสิทธิภาพ การบริหารงานของท้องถิ่น
 ๑.๒ กลยุทธ์ การพัฒนาด้านการบริหารจัดการที่ดี
 (๑) แผนงานบริหารงานทั่วไป

ที่	โครงการ	วัตถุประสงค์	เป้าหมาย (ผลผลิตของ โครงการ)	งบประมาณ					ตัวชี้วัด (KPI)	ผลที่คาดว่าจะ ได้รับ	หน่วยงาน รับผิดชอบ หลัก
				๒๕๖๖ (บาท)	๒๕๖๗ (บาท)	๒๕๖๘ (บาท)	๒๕๖๙ (บาท)	๒๕๗๐ (บาท)			
๔	โครงการปลูกฝังคุณธรรม- จริยธรรม	เพื่อปลูกฝังคุณธรรม ให้กับเด็ก-เยาวชน- ประชาชน	เด็ก เยาวชนและ ประชาชนทั่วไป	๓๐,๐๐๐	๓๐,๐๐๐	๓๐,๐๐๐	๓๐,๐๐๐	๓๐,๐๐๐	ประชาชนมี จิตสำนึกที่ดี ขึ้น	ประชาชนได้รับ การปลูกฝัง จิตสำนึกที่ดี	กอง การศึกษาฯ
๕	โครงการหิวปีนโตไปวัด พัฒนาคุณธรรม	เพื่อส่งเสริมคุณธรรม จริยธรรม หิวปีนโตไป วัด	คณะผู้บริหาร สมาชิกสภาเทศบาล พนักงานเทศบาล พนักงานจ้าง	๕,๐๐๐	๕,๐๐๐	๕,๐๐๐	๕,๐๐๐	๕,๐๐๐	ผู้เข้าร่วม กิจกรรมมี คุณธรรม มากขึ้น	สามารถส่งเสริม คุณธรรม จริยธรรม	กอง การศึกษาฯ
๖	โครงการฝึกอบรมเด็ก และเยาวชน	เพื่อให้ความรู้แก่เด็ก และเยาวชนเรื่องยา เสพติด	เด็กและเยาวชน ในตำบลสมหวัง	๒๐,๐๐๐	๒๐,๐๐๐	๒๐,๐๐๐	๒๐,๐๐๐	๒๐,๐๐๐	เด็กและ เยาวชนมี ความรู้ เพิ่มขึ้น	เด็กและเยาวชน ได้รับความรู้ เรื่องเอดส์และ ยาเสพติด	สำนักปลัด
๗	จัดฝึกอบรมวิชาชีพ อุปกรณ์ทางการเกษตร	เพื่อจัดฝึกอบรมให้ ประชาชนมีความรู้ อุปกรณ์ทางการเกษตร	ประชาชน หมู่ที่ ๒	๑๐,๐๐๐	๑๐,๐๐๐	๑๐,๐๐๐	๑๐,๐๐๐	๑๐,๐๐๐	ประชาชนมี ความรู้การใช้ อุปกรณ์	ประชาชนมี ความรู้เรื่องการใช้ อุปกรณ์	สำนักปลัด

๒.บัญชีโครงการพัฒนาท้องถิ่น

แบบ ผ.๐๒

รายละเอียดโครงการพัฒนา
แผนพัฒนาท้องถิ่น (พ.ศ. ๒๕๖๖ – ๒๕๗๐) ฉบับทบทวน ครั้งที่ ๑/๒๕๖๖
เทศบาลตำบลสมหวัง อำเภอกงหรา จังหวัดพัทลุง

- ก.ยุทธศาสตร์ชาติ ๒๐ ปี ยุทธศาสตร์ที่ ๖ ด้านการปรับสมดุลและพัฒนาระบบการบริหารจัดการภาครัฐ
ข.แผนพัฒนาเศรษฐกิจและสังคมแห่งชาติ ฉบับที่ ๑๓ หมวดหมายที่ ๑๓ ไทยมีภาครัฐที่ทันสมัยมีประสิทธิภาพและตอบโจทย์ประชาชน
ค.Sustainable Development Goals : SDGs เป้าหมายที่ ๑๖ ส่งเสริมสังคมที่สงบสุขและครอบคลุมเพื่อการพัฒนาที่ยั่งยืน
ง.ยุทธศาสตร์จังหวัดพัทลุง ยุทธศาสตร์ที่ ๓ การพัฒนาคุณภาพ สังคมแห่งโอกาสและความเสมอภาค สุเมืองแห่งปัญญาอุดมด้วยนวัตกรรม และสุขภาวะยั่งยืน
จ.ยุทธศาสตร์การพัฒนาขององค์กรปกครองส่วนท้องถิ่นในเขตจังหวัดพัทลุง ยุทธศาสตร์ที่ ๘ การพัฒนาประสิทธิภาพการบริหารจัดการองค์กรปกครองส่วนท้องถิ่น
๑.ยุทธศาสตร์การพัฒนา อปท.ที่ ๔ ส่งเสริมบริหารกิจการบ้านเมืองที่ดี ด้านการเพิ่มประสิทธิภาพ การบริหารงานของท้องถิ่น
๑.๒ กลยุทธ์ การพัฒนาด้านการบริหารจัดการที่ดี
(๑) แผนงานบริหารงานทั่วไป

ที่	โครงการ	วัตถุประสงค์	เป้าหมาย (ผลผลิตของ โครงการ)	งบประมาณ					ตัวชี้วัด (KPI)	ผลที่คาดว่าจะ ได้รับ	หน่วยงาน รับผิดชอบ หลัก
				๒๕๖๖ (บาท)	๒๕๖๗ (บาท)	๒๕๖๘ (บาท)	๒๕๖๙ (บาท)	๒๕๗๐ (บาท)			
๘	จัดอบรมให้ความรู้เรื่อง ประปา ไฟฟ้า หมู่ที่ ๗	เพื่อจัดฝึกอบรมให้ ประชาชนมีความรู้ เรื่อง ประปา ไฟฟ้า	ประชาชน หมู่ที่ ๗	๑๐,๐๐๐	๑๐,๐๐๐	๑๐,๐๐๐	๑๐,๐๐๐	๑๐,๐๐๐	ประชาชนมี ความรู้ เพิ่มขึ้น	ประชาชนมี ความรู้เรื่อง ประปา ไฟฟ้า	สำนักปลัด
๙	ส่งเสริมการท่องเที่ยว อ่างเก็บน้ำบ้านหวังตก หมู่ที่ ๓	เพื่อสนับสนุนการ ท่องเที่ยวเชิงอนุรักษ์	ประชาชนในตำบล สมหวังและบุคคล ทั่วไป	๒๐,๐๐๐	๒๐,๐๐๐	๒๐,๐๐๐	๒๐,๐๐๐	๒๐,๐๐๐	ประชาชนมี ที่พักผ่อน เพิ่มขึ้น	ประชาชนมีที่ พักผ่อนหย่อนใจ	สำนักปลัด
๑๐	โครงการฝึกอบรม ผู้บริหารท้องถิ่น สมาชิก สภาเทศบาล พนักงาน เทศบาลและพนักงาน จ้าง	เพื่อให้คณะผู้บริหาร สมาชิกสภาเทศบาล พนักงานเทศบาลและ พนักงานจ้าง มี ประสบการณ์มาเป็น แนวทางในการ ปฏิบัติงาน	จัดฝึกอบรม ศึกษา งานนอกสถานที่	๑๐๐,๐๐๐	๑๐๐,๐๐๐	๑๐๐,๐๐๐	๑๐๐,๐๐๐	๑๐๐,๐๐๐	ผู้เข้า ฝึกอบรมมี ความรู้ และ ประสบ การณ์ เพิ่มขึ้น	ผู้เข้าฝึกอบรมมี ความรู้ และ ประสบการณ์มา ปรับใช้ในการ ปฏิบัติงาน	สำนักปลัด

๒.บัญชีโครงการพัฒนาท้องถิ่น

แบบ ผ.๐๒

รายละเอียดโครงการพัฒนา
แผนพัฒนาท้องถิ่น (พ.ศ. ๒๕๖๖ – ๒๕๗๐) ฉบับทบทวน ครั้งที่ ๑/๒๕๖๖
เทศบาลตำบลสมหวัง อำเภอกงหรา จังหวัดพัทลุง

- ก.ยุทธศาสตร์ชาติ ๒๐ ปี ยุทธศาสตร์ที่ ๖ ด้านการปรับสมดุลและพัฒนาระบบการบริหารจัดการภาครัฐ
- ข.แผนพัฒนาเศรษฐกิจและสังคมแห่งชาติ ฉบับที่ ๑๓ หมวดหมายที่ ๑๓ ไทยมีภาครัฐที่ทันสมัยมีประสิทธิภาพและตอบโจทย์ประชาชน
- ค.Sustainable Development Goals : SDGs เป้าหมายที่ ๑๖ ส่งเสริมสังคมที่สงบสุขและครอบคลุมเพื่อการพัฒนาที่ยั่งยืน
- ง.ยุทธศาสตร์จังหวัดพัทลุง ยุทธศาสตร์ที่ ๓ การพัฒนาคนคุณภาพ สังคมแห่งโอกาสและความเสมอภาค สุเมืองแห่งปัญญาอุดมด้วยนวัตกรรม และสุขภาวะยั่งยืน
- จ.ยุทธศาสตร์การพัฒนาขององค์กรปกครองส่วนท้องถิ่นในเขตจังหวัดพัทลุง ยุทธศาสตร์ที่ ๘ การพัฒนาประสิทธิภาพการบริหารจัดการองค์กรปกครองส่วนท้องถิ่น
 - ๑.ยุทธศาสตร์การพัฒนา อปท.ที่ ๔ ส่งเสริมบริหารกิจการบ้านเมืองที่ดี ด้านการเพิ่มประสิทธิภาพ การบริหารงานของท้องถิ่น
 - ๑.๒ กลยุทธ์ การพัฒนาด้านการบริหารจัดการที่ดี
 - (๑) แผนงานบริหารงานทั่วไป

ที่	โครงการ	วัตถุประสงค์	เป้าหมาย (ผลผลิตของ โครงการ)	งบประมาณ					ตัวชี้วัด (KPI)	ผลที่คาดว่าจะได้รับ	หน่วยงาน รับผิดชอบหลัก
				๒๕๖๖ (บาท)	๒๕๖๗ (บาท)	๒๕๖๘ (บาท)	๒๕๖๙ (บาท)	๒๕๗๐ (บาท)			
๑๑	โครงการอบรมคุณธรรม-จริยธรรมของคณะผู้บริหาร สมาชิกสภาเทศบาล พนักงานเทศบาล และพนักงานจ้าง	เพื่อให้ผู้เข้าร่วมอบรมมีความรู้ ความเข้าใจด้านคุณธรรมจริยธรรม	คณะผู้บริหาร สมาชิกสภาเทศบาล พนักงานเทศบาล และพนักงานจ้าง	๕๐,๐๐๐	๕๐,๐๐๐	๕๐,๐๐๐	๕๐,๐๐๐	๕๐,๐๐๐	ผู้เข้าร่วมอบรมมีความรู้เพิ่มขึ้น	สามารถส่งเสริมคุณธรรมจริยธรรมเป็นแนวทางในการดำรงชีวิต	สำนักปลัด
๑๒	ค่าใช้จ่ายในการเดินทางไปราชการ	เพื่อเป็นค่าใช้จ่ายในการเดินทางไปราชการในราชอาณาจักร	คณะผู้บริหารท้องถิ่น ประธานสภา รองประธานสภา สมาชิกสภาเทศบาล พนักงานเทศบาล และพนักงานจ้าง	๑๐๐,๐๐๐	๑๐๐,๐๐๐	๑๐๐,๐๐๐	๑๐๐,๐๐๐	๑๐๐,๐๐๐	สามารถดำเนินการตามภารกิจได้ร้อยละ ๙๐	การบริหารงานของเทศบาลมีประสิทธิภาพมากขึ้น	สำนักปลัด กองคลัง กองช่าง กองการศึกษาฯ

๒.บัญชีโครงการพัฒนาท้องถิ่น

แบบ ผ.๐๒

รายละเอียดโครงการพัฒนา
แผนพัฒนาท้องถิ่น (พ.ศ. ๒๕๖๖ – ๒๕๗๐) ฉบับทบทวน ครั้งที่ ๑/๒๕๖๖
เทศบาลตำบลสมหวัง อำเภอกงหรา จังหวัดพัทลุง

- ก.ยุทธศาสตร์ชาติ ๒๐ ปี ยุทธศาสตร์ที่ ๖ ด้านการปรับสมดุลและพัฒนาระบบการบริหารจัดการภาครัฐ
ข.แผนพัฒนาเศรษฐกิจและสังคมแห่งชาติ ฉบับที่ ๑๓ หมวดหมายที่ ๑๓ ไทยมีภาครัฐที่ทันสมัยมีประสิทธิภาพและตอบโจทย์ประชาชน
ค.Sustainable Development Goals : SDGs เป้าหมายที่ ๑๖ ส่งเสริมสังคมที่สงบสุขและครอบคลุมเพื่อการพัฒนาที่ยั่งยืน
ง.ยุทธศาสตร์จังหวัดพัทลุง ยุทธศาสตร์ที่ ๓ การพัฒนาคุณภาพ สังคมแห่งโอกาสและความเสมอภาค สุเมืองแห่งปัญญาอุดมด้วยนวัตกรรม และสุขภาวะยั่งยืน
จ.ยุทธศาสตร์การพัฒนาขององค์กรปกครองส่วนท้องถิ่นในเขตจังหวัดพัทลุง ยุทธศาสตร์ที่ ๘ การพัฒนาประสิทธิภาพการบริหารจัดการองค์กรปกครองส่วนท้องถิ่น
๑.ยุทธศาสตร์การพัฒนา อปท.ที่ ๔ ส่งเสริมบริหารกิจการบ้านเมืองที่ดี ด้านการเพิ่มประสิทธิภาพ การบริหารงานของท้องถิ่น
๑.๒ กลยุทธ์ การพัฒนาด้านการบริหารจัดการที่ดี
(๑) แผนงานบริหารงานทั่วไป

ที่	โครงการ	วัตถุประสงค์	เป้าหมาย (ผลผลิตของ โครงการ)	งบประมาณ					ตัวชี้วัด (KPI)	ผลที่คาดว่าจะได้รับ	หน่วยงาน รับผิดชอบหลัก
				๒๕๖๖ (บาท)	๒๕๖๗ (บาท)	๒๕๖๘ (บาท)	๒๕๖๙ (บาท)	๒๕๗๐ (บาท)			
๑๓	โครงการเลือกตั้งสมาชิก ท้องถิ่นและผู้บริหาร ท้องถิ่น	เพื่อจ่ายเป็นค่า เลือกตั้งทั่วไป หรือ การเลือกตั้งซ่อม ผู้บริหาร และสมาชิก เทศบาล	จัดการเลือกตั้งทั่วไป และการเลือกตั้ง ซ่อมสมาชิกท้องถิ่น และผู้บริหารท้องถิ่น	๓๐๐,๐๐๐	๓๐๐,๐๐๐	๓๐๐,๐๐๐	๓๐๐,๐๐๐	๓๐๐,๐๐๐	เทศบาลมี ความพร้อม ในการ เลือกตั้ง ๑๐๐%	สามารถจัดการ เลือกตั้งตาม วัตถุประสงค์	สำนักปลัด
๑๔	อุดหนุนงบประมาณ องค์กรปกครองส่วน ท้องถิ่นตามอำนาจ หน้าที่	เพื่อจ่ายเป็นเงิน อุดหนุน อปท.ใน อำเภอกงหรา	สนับสนุน งบประมาณศูนย์ ปฏิบัติการร่วมใน การช่วยเหลือ ประชาชน	๒๕,๐๐๐	๒๕,๐๐๐	๒๕,๐๐๐	๒๕,๐๐๐	๒๕,๐๐๐	สามารถ ช่วยเหลือ ประชาชนได้ ร้อยละ ๘๐	สามารถ ดำเนินการตาม ภารกิจของ เทศบาล	สำนักปลัด
รวม				๑,๐๒๐,๐๐๐	๑,๐๒๐,๐๐๐	๑,๐๒๐,๐๐๐	๑,๐๒๐,๐๐๐	๑,๐๒๐,๐๐๐			

๒.บัญชีโครงการพัฒนาท้องถิ่น

แบบ ผ.๐๒

รายละเอียดโครงการพัฒนา
แผนพัฒนาท้องถิ่น (พ.ศ. ๒๕๖๖ – ๒๕๗๐) ฉบับทบทวน ครั้งที่ ๑/๒๕๖๖
เทศบาลตำบลสมหวัง อำเภอกงหรา จังหวัดพัทลุง

- ก.ยุทธศาสตร์ชาติ ๒๐ ปี ยุทธศาสตร์ที่ ๖ ด้านการปรับสมดุลและพัฒนาระบบการบริหารจัดการภาครัฐ
ข.แผนพัฒนาเศรษฐกิจและสังคมแห่งชาติ ฉบับที่ ๑๓ หมวดหมายที่ ๑๓ ไทยมีภาครัฐที่ทันสมัยมีประสิทธิภาพและตอบโจทย์ประชาชน
ค.Sustainable Development Goals : SDGs เป้าหมายที่ ๑๖ ส่งเสริมสังคมที่สงบสุขและครอบคลุมเพื่อการพัฒนาที่ยั่งยืน
ง.ยุทธศาสตร์จังหวัดพัทลุง ยุทธศาสตร์ที่ ๕ การพัฒนาโครงสร้างพื้นฐาน และการคมนาคมและโลจิสติกส์และการบริหารจัดการบ้านเมืองที่น่าอยู่และทันสมัย
จ.ยุทธศาสตร์การพัฒนาขององค์กรปกครองส่วนท้องถิ่นในเขตจังหวัดพัทลุง ยุทธศาสตร์ที่ ๘ การพัฒนาประสิทธิภาพการบริหารจัดการองค์กรปกครองส่วนท้องถิ่น
- ๑.ยุทธศาสตร์การพัฒนา อปท.ที่ ๔ ส่งเสริมบริหารกิจการบ้านเมืองที่ดี ด้านการเพิ่มประสิทธิภาพ การบริหารงานของท้องถิ่น
- ๑.๒ กลยุทธ์ การพัฒนาด้านการบริหารจัดการที่ดี
- (๒) แผนงานอุตสาหกรรมและการโยธา

ที่	โครงการ	วัตถุประสงค์	เป้าหมาย (ผลผลิตของ โครงการ)	งบประมาณ					ตัวชี้วัด (KPI)	ผลที่คาดว่าจะ ได้รับ	หน่วยงาน รับผิดชอบ หลัก
				๒๕๖๖ (บาท)	๒๕๖๗ (บาท)	๒๕๖๘ (บาท)	๒๕๖๙ (บาท)	๒๕๗๐ (บาท)			
๑	ปรับปรุงซ่อมแซมระบบ เสียงตามสาย หมู่ที่ ๑	เพื่อประชาสัมพันธ์ ข้อมูลข่าวสารประจำ หมู่บ้าน	ปรับปรุงระบบเสียง ตามสายประจำ หมู่บ้าน	๓๐๐,๐๐๐	๓๐๐,๐๐๐	๓๐๐,๐๐๐	๓๐๐,๐๐๐	๓๐๐,๐๐๐	ระบบเสียง ตามสายมี มาตรฐาน เพิ่มขึ้น	ประชาชน สามารถรับรู้ ข้อมูลข่าวสารได้ อย่างทั่วถึง	กองช่าง
๒	ปรับปรุง/ซ่อมแซมระบบ เสียงตามสาย หมู่ที่ ๒	เพื่อประชาสัมพันธ์ ข้อมูลข่าวสารในพื้นที่ หมู่ที่ ๒	ปรับปรุง/ซ่อมแซม เสียงตามสาย	๓๐๐,๐๐๐	๓๐๐,๐๐๐	๓๐๐,๐๐๐	๓๐๐,๐๐๐	๓๐๐,๐๐๐	ระบบเสียง ตามสายมี มาตรฐาน เพิ่มขึ้น	ประชาชนมี ช่องทางการรับรู้ ข้อมูลข่าวสาร	กองช่าง
๓	ติดตั้งระบบเสียงตามสาย หมู่ที่ ๓	เพื่อประชาสัมพันธ์ ข่าวสารภายใน หมู่บ้าน	จัดซื้อจัดจ้างเสียง ตามสายภายใน หมู่ที่ ๓	๓๐๐,๐๐๐	๓๐๐,๐๐๐	๓๐๐,๐๐๐	๓๐๐,๐๐๐	๓๐๐,๐๐๐	ระบบเสียง ตามสายมี มาตรฐาน เพิ่มขึ้น	ประชาชน สามารถรับรู้ ข้อมูลข่าวสารได้ อย่างทั่วถึง	กองช่าง

๒.บัญชีโครงการพัฒนาท้องถิ่น

แบบ ผ.๐๒

รายละเอียดโครงการพัฒนา
แผนพัฒนาท้องถิ่น (พ.ศ. ๒๕๖๖ – ๒๕๗๐) ฉบับทบทวน ครั้งที่ ๑/๒๕๖๖
เทศบาลตำบลสมหวัง อำเภอกงหรา จังหวัดพัทลุง

- ก.ยุทธศาสตร์ชาติ ๒๐ ปี ยุทธศาสตร์ที่ ๖ ด้านการปรับสมดุลและพัฒนาระบบการบริหารจัดการภาครัฐ
 ข.แผนพัฒนาเศรษฐกิจและสังคมแห่งชาติ ฉบับที่ ๑๓ หมวดหมายที่ ๑๓ ไทยมีภาครัฐที่ทันสมัยมีประสิทธิภาพและตอบโจทย์ประชาชน
 ค.Sustainable Development Goals : SDGs เป้าหมายที่ ๑๖ ส่งเสริมสังคมที่สงบสุขและครอบคลุมเพื่อการพัฒนาที่ยั่งยืน
 ง.ยุทธศาสตร์จังหวัดพัทลุง ยุทธศาสตร์ที่ ๕ การพัฒนาโครงสร้างพื้นฐาน และการคมนาคมและโลจิสติกส์และการบริหารจัดการบ้านเมืองที่น่าอยู่และทันสมัย
 จ.ยุทธศาสตร์การพัฒนาขององค์กรปกครองส่วนท้องถิ่นในเขตจังหวัดพัทลุง ยุทธศาสตร์ที่ ๘ การพัฒนาประสิทธิภาพการบริหารจัดการองค์กรปกครองส่วนท้องถิ่น
- ๑.ยุทธศาสตร์การพัฒนา อปท.ที่ ๔ ส่งเสริมบริหารกิจการบ้านเมืองที่ดี ด้านการเพิ่มประสิทธิภาพ การบริหารงานของท้องถิ่น
- ๑.๒ กลยุทธ์ การพัฒนาด้านการบริหารจัดการที่ดี
- (๒) แผนงานอุตสาหกรรมและการโยธา

ที่	โครงการ	วัตถุประสงค์	เป้าหมาย (ผลผลิตของ โครงการ)	งบประมาณ					ตัวชี้วัด (KPI)	ผลที่คาดว่าจะ ได้รับ	หน่วยงาน รับผิดชอบ หลัก
				๒๕๖๖ (บาท)	๒๕๖๗ (บาท)	๒๕๖๘ (บาท)	๒๕๖๙ (บาท)	๒๕๗๐ (บาท)			
๔	ปรับปรุง/ซ่อมแซมระบบเสียงตามสาย หมู่ที่ ๔	เพื่อประชาสัมพันธ์ข่าวสารในพื้นที่ หมู่ที่ ๔	ปรับปรุง/ซ่อมแซมเสียงตามสาย	๓๐๐,๐๐๐	๓๐๐,๐๐๐	๓๐๐,๐๐๐	๓๐๐,๐๐๐	๓๐๐,๐๐๐	ระบบเสียงตามสายมีมาตรฐานเพิ่มขึ้น	ประชาชนสามารถรับรู้ข้อมูลข่าวสารได้อย่างทั่วถึง	กองช่าง
๕	ปรับปรุง/ซ่อมแซมระบบเสียงตามสาย หมู่ที่ ๕	เพื่อประชาสัมพันธ์ข่าวสารในพื้นที่ หมู่ที่ ๕	ปรับปรุง/ซ่อมแซมเสียงตามสาย	๓๐๐,๐๐๐	๓๐๐,๐๐๐	๓๐๐,๐๐๐	๓๐๐,๐๐๐	๓๐๐,๐๐๐	ระบบเสียงตามสายมีมาตรฐานเพิ่มขึ้น	ประชาชนสามารถรับรู้ข้อมูลข่าวสารได้อย่างทั่วถึง	กองช่าง
๖	ติดตั้งเสียงตามสายพร้อมระบบ หมู่ที่ ๖	เพื่อประชาสัมพันธ์ข้อมูลข่าวสารภายในหมู่บ้าน	ติดตั้งเสียงตามสาย	๓๐๐,๐๐๐	๓๐๐,๐๐๐	๓๐๐,๐๐๐	๓๐๐,๐๐๐	๓๐๐,๐๐๐	ระบบเสียงตามสายมีมาตรฐานเพิ่มขึ้น	ประชาชนสามารถรับรู้ข้อมูลข่าวสารได้อย่างทั่วถึง	กองช่าง

๒.บัญชีโครงการพัฒนาท้องถิ่น

แบบ ผ.๐๒

รายละเอียดโครงการพัฒนา
แผนพัฒนาท้องถิ่น (พ.ศ. ๒๕๖๖ – ๒๕๗๐) ฉบับทบทวน ครั้งที่ ๑/๒๕๖๖
เทศบาลตำบลสมหวัง อำเภอกงหรา จังหวัดพัทลุง

- ก.ยุทธศาสตร์ชาติ ๒๐ ปี ยุทธศาสตร์ที่ ๖ ด้านการปรับสมดุลและพัฒนาระบบการบริหารจัดการภาครัฐ
- ข.แผนพัฒนาเศรษฐกิจและสังคมแห่งชาติ ฉบับที่ ๑๓ หมวดหมายที่ ๑๓ ไทยมีภาครัฐที่ทันสมัยมีประสิทธิภาพและตอบโจทย์ประชาชน
- ค.Sustainable Development Goals : SDGs เป้าหมายที่ ๑๖ ส่งเสริมสังคมที่สงบสุขและครอบคลุมเพื่อการพัฒนาที่ยั่งยืน
- ง.ยุทธศาสตร์จังหวัดพัทลุง ยุทธศาสตร์ที่ ๕ การพัฒนาโครงสร้างพื้นฐาน และการคมนาคมและโลจิสติกส์และการบริหารจัดการบ้านเมืองที่น่าอยู่และทันสมัย
- จ.ยุทธศาสตร์การพัฒนาขององค์กรปกครองส่วนท้องถิ่นในเขตจังหวัดพัทลุง ยุทธศาสตร์ที่ ๘ การพัฒนาประสิทธิภาพการบริหารจัดการองค์กรปกครองส่วนท้องถิ่น
 - ๑.ยุทธศาสตร์การพัฒนา อปท.ที่ ๔ ส่งเสริมบริหารกิจการบ้านเมืองที่ดี ด้านการเพิ่มประสิทธิภาพ การบริหารงานของท้องถิ่น
 - ๑.๒ กลยุทธ์ การพัฒนาด้านการบริหารจัดการที่ดี
 - (๒) แผนงานอุตสาหกรรมและการโยธา

ที่	โครงการ	วัตถุประสงค์	เป้าหมาย (ผลผลิตของโครงการ)	งบประมาณ					ตัวชี้วัด (KPI)	ผลที่คาดว่าจะได้รับ	หน่วยงานรับผิดชอบหลัก
				๒๕๖๖ (บาท)	๒๕๖๗ (บาท)	๒๕๖๘ (บาท)	๒๕๖๙ (บาท)	๒๕๗๐ (บาท)			
๗	ก่อสร้างสัญญาณไฟกระพริบตามแยกอันตราย หมู่ที่ ๔	เพื่อป้องกันอุบัติเหตุบนท้องถนน	ก่อสร้างสัญญาณไฟกระพริบ	๓๐๐,๐๐๐	๓๐๐,๐๐๐	๓๐๐,๐๐๐	๓๐๐,๐๐๐	๓๐๐,๐๐๐	มีสัญญาณไฟที่เป็นมาตรฐานเพิ่มขึ้น	ประชาชนมีความปลอดภัยในชีวิตและทรัพย์สิน	กองช่าง
๘	โครงการต่อเติม/ปรับปรุงศาลาประจำหมู่บ้าน หมู่ที่ ๖	เพื่อใช้เป็นสถานที่จัดกิจกรรมต่างๆ	ปรับปรุง ศาลาประจำหมู่บ้านตามแบบเทศบาลกำหนด	๕๐๐,๐๐๐	๕๐๐,๐๐๐	๕๐๐,๐๐๐	๕๐๐,๐๐๐	๕๐๐,๐๐๐	ศาลาประชุมมีประสิทธิภาพเพิ่มขึ้น	สามารถอำนวยความสะดวกให้กับประชาชนได้	กองช่าง
๙	ปรับปรุง/ซ่อมแซมศาลาประจำหมู่บ้าน หมู่ที่ ๗	เพื่อใช้เป็นสถานที่จัดประชุมของหมู่บ้าน	ปรับปรุงศาลาประจำหมู่บ้าน	๓๐๐,๐๐๐	๓๐๐,๐๐๐	๓๐๐,๐๐๐	๓๐๐,๐๐๐	๓๐๐,๐๐๐	ศาลาประจำหมู่บ้านมีมาตรฐานเพิ่มขึ้น	สามารถอำนวยความสะดวกให้กับหมู่บ้านในการจัดประชุม	กองช่าง

๒.บัญชีโครงการพัฒนาท้องถิ่น

แบบ ผ.๐๒

รายละเอียดโครงการพัฒนา
แผนพัฒนาท้องถิ่น (พ.ศ. ๒๕๖๖ – ๒๕๗๐) ฉบับทบทวน ครั้งที่ ๑/๒๕๖๖
เทศบาลตำบลสมหวัง อำเภอกงหรา จังหวัดพัทลุง

- ก.ยุทธศาสตร์ชาติ ๒๐ ปี ยุทธศาสตร์ที่ ๖ ด้านการปรับสมดุลและพัฒนาระบบการบริหารจัดการภาครัฐ
ข.แผนพัฒนาเศรษฐกิจและสังคมแห่งชาติ ฉบับที่ ๑๓ หมวดหมายที่ ๑๓ ไทยมีภาครัฐที่ทันสมัยมีประสิทธิภาพและตอบโจทย์ประชาชน
ค.Sustainable Development Goals : SDGs เป้าหมายที่ ๑๖ ส่งเสริมสังคมที่สงบสุขและครอบคลุมเพื่อการพัฒนาที่ยั่งยืน
ง.ยุทธศาสตร์จังหวัดพัทลุง ยุทธศาสตร์ที่ ๕ การพัฒนาโครงสร้างพื้นฐาน และการคมนาคมและโลจิสติกส์และการบริหารจัดการบ้านเมืองที่น่าอยู่และทันสมัย
จ.ยุทธศาสตร์การพัฒนาขององค์กรปกครองส่วนท้องถิ่นในเขตจังหวัดพัทลุง ยุทธศาสตร์ที่ ๘ การพัฒนาประสิทธิภาพการบริหารจัดการองค์กรปกครองส่วนท้องถิ่น
๑.ยุทธศาสตร์การพัฒนา อปท.ที่ ๔ ส่งเสริมบริหารกิจการบ้านเมืองที่ดี ด้านการเพิ่มประสิทธิภาพ การบริหารงานของท้องถิ่น
๑.๒ กลยุทธ์ การพัฒนาด้านการบริหารจัดการที่ดี
(๒) แผนงานอุตสาหกรรมและการโยธา

ที่	โครงการ	วัตถุประสงค์	เป้าหมาย (ผลผลิตของ โครงการ)	งบประมาณ					ตัวชี้วัด (KPI)	ผลที่คาดว่าจะ ได้รับ	หน่วยงาน รับผิดชอบ หลัก
				๒๕๖๖ (บาท)	๒๕๖๗ (บาท)	๒๕๖๘ (บาท)	๒๕๖๙ (บาท)	๒๕๗๐ (บาท)			
๑๐	ก่อสร้างอาคาร อเนกประสงค์เกาะตา หมอ พร้อมปรับปรุง ภูมิทัศน์ หมู่ที่ ๓	เพื่อใช้เป็นสถานที่ใน การทำกิจกรรมต่างๆ	ก่อสร้างอาคารตาม แบบเทศบาล กำหนด	๕,๐๐๐,๐๐๐	๕,๐๐๐,๐๐๐	๕,๐๐๐,๐๐๐	๕,๐๐๐,๐๐๐	๕,๐๐๐,๐๐๐	ผู้มาใช้ บริการพอใจ มากขึ้น	สามารถอำนวยความสะดวกกับ ผู้มาใช้บริการ	กองช่าง
๑๑	ก่อสร้างอาคารกีฬา อเนกประสงค์ หมู่ที่ ๕	เพื่อใช้เป็นสถานที่ใน การทำกิจกรรมแข่งขัน กีฬาต่างๆ	ก่อสร้างอาคาร อเนกประสงค์ตาม แบบเทศบาล กำหนด	๕,๐๐๐,๐๐๐	๕,๐๐๐,๐๐๐	๕,๐๐๐,๐๐๐	๕,๐๐๐,๐๐๐	๕,๐๐๐,๐๐๐	ผู้มาใช้ บริการพอใจ มากขึ้น	สามารถอำนวยความสะดวกกับ ผู้มาใช้บริการ	กองช่าง
๑๒	ก่อสร้างสนามกีฬาพร้อม อัฒจันทร์และลู่วิ่ง หมู่ที่ ๕	เพื่อใช้เป็นสถานที่ใน การทำกิจกรรมแข่งขัน กีฬาต่างๆ	ก่อสร้างสนามกีฬา พร้อมอัฒจันทร์และ ลู่วิ่ง ตามแบบ เทศบาลกำหนด	๑๐,๐๐๐,๐๐๐	๑๐,๐๐๐,๐๐๐	๑๐,๐๐๐,๐๐๐	๑๐,๐๐๐,๐๐๐	๑๐,๐๐๐,๐๐๐	ผู้มาใช้ บริการพอใจ มากขึ้น	สามารถอำนวยความสะดวกกับ ผู้มาใช้บริการ	กองช่าง

๒.บัญชีโครงการพัฒนาท้องถิ่น

แบบ ผ.๐๒

รายละเอียดโครงการพัฒนา
แผนพัฒนาท้องถิ่น (พ.ศ. ๒๕๖๖ – ๒๕๗๐) ฉบับทบทวน ครั้งที่ ๑/๒๕๖๖
เทศบาลตำบลสมหวัง อำเภอกงหรา จังหวัดพัทลุง

- ก.ยุทธศาสตร์ชาติ ๒๐ ปี ยุทธศาสตร์ที่ ๖ ด้านการปรับสมดุลและพัฒนาระบบการบริหารจัดการภาครัฐ
ข.แผนพัฒนาเศรษฐกิจและสังคมแห่งชาติ ฉบับที่ ๑๓ หมวดหมายที่ ๑๓ ไทยมีภาครัฐที่ทันสมัยมีประสิทธิภาพและตอบโจทย์ประชาชน
ค.Sustainable Development Goals : SDGs เป้าหมายที่ ๑๖ ส่งเสริมสังคมที่สงบสุขและครอบคลุมเพื่อการพัฒนาที่ยั่งยืน
ง.ยุทธศาสตร์จังหวัดพัทลุง ยุทธศาสตร์ที่ ๕ การพัฒนาโครงสร้างพื้นฐาน และการคมนาคมและโลจิสติกส์และการบริหารจัดการบ้านเมืองที่น่าอยู่และทันสมัย
จ.ยุทธศาสตร์การพัฒนาขององค์กรปกครองส่วนท้องถิ่นในเขตจังหวัดพัทลุง ยุทธศาสตร์ที่ ๘ การพัฒนาประสิทธิภาพการบริหารจัดการองค์กรปกครองส่วนท้องถิ่น
๑.ยุทธศาสตร์การพัฒนา อปท.ที่ ๔ ส่งเสริมบริหารกิจการบ้านเมืองที่ดี ด้านการเพิ่มประสิทธิภาพ การบริหารงานของท้องถิ่น
๑.๒ กลยุทธ์ การพัฒนาด้านการบริหารจัดการที่ดี
(๒) แผนงานอุตสาหกรรมและการโยธา

ที่	โครงการ	วัตถุประสงค์	เป้าหมาย (ผลผลิตของ โครงการ)	งบประมาณ					ตัวชี้วัด (KPI)	ผลที่คาดว่าจะ ได้รับ	หน่วยงาน รับผิดชอบ หลัก
				๒๕๖๖ (บาท)	๒๕๖๗ (บาท)	๒๕๖๘ (บาท)	๒๕๖๙ (บาท)	๒๕๗๐ (บาท)			
๑๓	ปรับปรุงสนามกีฬา บ้านไสคุณเปลือย หมู่ที่ ๕	ปรับปรุงให้อยู่ใน สภาพใช้งานได้ ตามปกติ	ปรับปรุงสนามกีฬา ตามแบบเทศบาล กำหนด	๑,๐๐๐,๐๐๐	๑,๐๐๐,๐๐๐	๑,๐๐๐,๐๐๐	๑,๐๐๐,๐๐๐	๑,๐๐๐,๐๐๐	ประชาชนมี สุขภาพ แข็งแรง	ประชาชนมี สถานที่ออกกำลังกาย	กองช่าง
๑๔	ก่อสร้างไฟฟ้าแสงสว่าง สนามกีฬาไสคุณเปลือย	เพื่อเพิ่มแสงสว่างตอน กลางคืน	ก่อสร้างไฟฟ้าแสง สว่างตามแบบ เทศบาลกำหนด	๑,๒๐๐,๐๐๐	๑,๒๐๐,๐๐๐	๑,๒๐๐,๐๐๐	๑,๒๐๐,๐๐๐	๑,๒๐๐,๐๐๐	เล่นกีฬามี ความ ปลอดภัยขึ้น	ผู้เล่นกีฬามี ความปลอดภัย	กองช่าง
๑๕	ก่อสร้างรั้วรอบสนาม กีฬา หมู่ที่ ๕	เพื่อก่อสร้างรั้วสนาม กีฬา	ก่อสร้างรั้วรอบ สนามกีฬา	๕๐๐,๐๐๐	๕๐๐,๐๐๐	๕๐๐,๐๐๐	๕๐๐,๐๐๐	๕๐๐,๐๐๐	สนามกีฬา ได้มาตรฐาน ขึ้น	ผู้เล่นกีฬามี ความปลอดภัย	กองช่าง
๑๖	ปรับปรุง/ซ่อมแซม ศพด.พรุณาแต่ หลังเก่า หมู่ที่ ๖	เพื่อใช้เป็นสถานที่ ประกอบกิจกรรม ต่างๆ	ปรับปรุง /ซ่อมแซม ศพด.พรุณาแต่	๕๐๐,๐๐๐	๕๐๐,๐๐๐	๕๐๐,๐๐๐	๕๐๐,๐๐๐	๕๐๐,๐๐๐	ศพด.ได้ มาตรฐาน ขึ้น	สามารถใช้เป็น สถานที่ประกอบ กิจกรรมต่างๆได้	กองช่าง

๒.บัญชีโครงการพัฒนาท้องถิ่น

แบบ ผ.๐๒

รายละเอียดโครงการพัฒนา แผนพัฒนาท้องถิ่น (พ.ศ. ๒๕๖๖ – ๒๕๗๐) ฉบับทบทวน ครั้งที่ ๑/๒๕๖๖ เทศบาลตำบลสมหวัง อำเภอกงหรา จังหวัดพัทลุง

- ก.ยุทธศาสตร์ชาติ ๒๐ ปี ยุทธศาสตร์ที่ ๖ ด้านการปรับสมดุลและพัฒนาระบบการบริหารจัดการภาครัฐ
 ข.แผนพัฒนาเศรษฐกิจและสังคมแห่งชาติ ฉบับที่ ๑๓ หมวดหมายที่ ๑๓ ไทยมีภาครัฐที่ทันสมัยมีประสิทธิภาพและตอบโจทย์ประชาชน
 ค.Sustainable Development Goals : SDGs เป้าหมายที่ ๑๖ ส่งเสริมสังคมที่สงบสุขและครอบคลุมเพื่อการพัฒนาที่ยั่งยืน
 ง.ยุทธศาสตร์จังหวัดพัทลุง ยุทธศาสตร์ที่ ๕ การพัฒนาโครงสร้างพื้นฐาน และการคมนาคมและโลจิสติกส์และการบริหารจัดการบ้านเมืองที่น่าอยู่และทันสมัย
 จ.ยุทธศาสตร์การพัฒนาขององค์กรปกครองส่วนท้องถิ่นในเขตจังหวัดพัทลุง ยุทธศาสตร์ที่ ๘ การพัฒนาประสิทธิภาพการบริหารจัดการองค์กรปกครองส่วนท้องถิ่น
- ๑.ยุทธศาสตร์การพัฒนา อปท.ที่ ๔ ส่งเสริมบริหารกิจการบ้านเมืองที่ดี ด้านการเพิ่มประสิทธิภาพ การบริหารงานของท้องถิ่น
- ๑.๒ กลยุทธ์ การพัฒนาด้านการบริหารจัดการที่ดี
- (๒) แผนงานอุตสาหกรรมและการโยธา

ที่	โครงการ	วัตถุประสงค์	เป้าหมาย (ผลผลิตของ โครงการ)	งบประมาณ					ตัวชี้วัด (KPI)	ผลที่คาดว่าจะ ได้รับ	หน่วยงาน รับผิดชอบ หลัก
				๒๕๖๖ (บาท)	๒๕๖๗ (บาท)	๒๕๖๘ (บาท)	๒๕๖๙ (บาท)	๒๕๗๐ (บาท)			
๑๗	จัดทำป้ายเขตสงวนพันธุ์สัตว์น้ำ และปรับปรุงแหล่งน้ำ หมู่ที่ ๗	เพื่ออนุรักษ์พันธุ์สัตว์น้ำ	จัดทำป้ายสงวนพันธุ์สัตว์น้ำ	๑๐๐,๐๐๐	๑๐๐,๐๐๐	๑๐๐,๐๐๐	๑๐๐,๐๐๐	๑๐๐,๐๐๐	มีป้ายตามแบบที่กำหนด	สามารถอนุรักษ์พันธุ์สัตว์น้ำได้	กองช่าง
๑๘	ปรับปรุงห้องน้ำ-ห้องส้วม เทศบาลตำบลสมหวัง จำนวน ๓ จุด	เพื่อปรับปรุงให้มีสภาพให้ใช้งานให้ดีกว่าเดิม	ปรับปรุงห้องน้ำ-ห้องส้วม ตามแบบเทศบาลกำหนด	๓๐๐,๐๐๐	๓๐๐,๐๐๐	๓๐๐,๐๐๐	๓๐๐,๐๐๐	๓๐๐,๐๐๐	จำนวนผู้เข้าใช้บริการ	สามารถดำเนินการตามภารกิจของเทศบาล	กองช่าง
๑๙	ปรับปรุง/ต่อเติมอาคารสำนักงานหลังเก่า	เพื่อปรับปรุงอาคารสำนักงานใช้เป็นสถานที่ปฏิบัติงาน	ปรับปรุงอาคารสำนักงาน ตามแบบเทศบาลกำหนด	๕๐๐,๐๐๐	๕๐๐,๐๐๐	๕๐๐,๐๐๐	๕๐๐,๐๐๐	๕๐๐,๐๐๐	ผู้มาติดต่อราชการมีความพึงใจมากขึ้น	สามารถดำเนินการตามภารกิจของเทศบาล	กองช่าง

๒.บัญชีโครงการพัฒนาท้องถิ่น

แบบ ผ.๐๒

รายละเอียดโครงการพัฒนา
แผนพัฒนาท้องถิ่น (พ.ศ. ๒๕๖๖ - ๒๕๗๐) ฉบับทบทวน ครั้งที่ ๑/๒๕๖๖
เทศบาลตำบลสมหวัง อำเภอกงหรา จังหวัดพัทลุง

- ก.ยุทธศาสตร์ชาติ ๒๐ ปี ยุทธศาสตร์ที่ ๖ ด้านการปรับสมดุลและพัฒนาระบบการบริหารจัดการภาครัฐ
- ข.แผนพัฒนาเศรษฐกิจและสังคมแห่งชาติ ฉบับที่ ๑๓ หมวดหมายที่ ๑๓ ไทยมีภาครัฐที่ทันสมัยมีประสิทธิภาพและตอบโจทย์ประชาชน
- ค.Sustainable Development Goals : SDGs เป้าหมายที่ ๑๖ ส่งเสริมสังคมที่สงบสุขและครอบคลุมเพื่อการพัฒนาที่ยั่งยืน
- ง.ยุทธศาสตร์จังหวัดพัทลุง ยุทธศาสตร์ที่ ๕ การพัฒนาโครงสร้างพื้นฐาน และการคมนาคมและโลจิสติกส์และการบริหารจัดการบ้านเมืองที่น่าอยู่และทันสมัย
- จ.ยุทธศาสตร์การพัฒนาขององค์กรปกครองส่วนท้องถิ่นในเขตจังหวัดพัทลุง ยุทธศาสตร์ที่ ๘ การพัฒนาประสิทธิภาพการบริหารจัดการองค์กรปกครองส่วนท้องถิ่น
 - ๑.ยุทธศาสตร์การพัฒนา อปท.ที่ ๔ ส่งเสริมบริหารกิจการบ้านเมืองที่ดี ด้านการเพิ่มประสิทธิภาพ การบริหารงานของท้องถิ่น
 - ๑.๒ กลยุทธ์ การพัฒนาด้านการบริหารจัดการที่ดี
 - (๒) แผนงานอุตสาหกรรมและการโยธา

ที่	โครงการ	วัตถุประสงค์	เป้าหมาย (ผลผลิตของโครงการ)	งบประมาณ					ตัวชี้วัด (KPI)	ผลที่คาดว่าจะได้รับ	หน่วยงานรับผิดชอบหลัก
				๒๕๖๖ (บาท)	๒๕๖๗ (บาท)	๒๕๖๘ (บาท)	๒๕๖๙ (บาท)	๒๕๗๐ (บาท)			
๒๐	ก่อสร้างอาคารอเนกประสงค์เทศบาลตำบลสมหวัง	เพื่อใช้เป็นสถานที่ในการปฏิบัติงาน	ก่อสร้างอาคารอเนกประสงค์ ตามแบบเทศบาลกำหนด	๗,๐๐๐,๐๐๐	๗,๐๐๐,๐๐๐	๗,๐๐๐,๐๐๐	๗,๐๐๐,๐๐๐	๗,๐๐๐,๐๐๐	ผู้มาติดต่อราชการมีความพึงใจมากขึ้น	สามารถดำเนินการตามภารกิจของเทศบาล	กองช่าง
๒๑	ต่อเติมอาคารเทศบาลตำบลสมหวังเพื่อจัดตั้ง ONE STOP SERVICE	เพื่อใช้จัดตั้งเป็นศูนย์ ONE STOP SERVICE	ปรับปรุงอาคารตามแบบ เทศบาลกำหนด	๓๐๐,๐๐๐	๓๐๐,๐๐๐	๓๐๐,๐๐๐	๓๐๐,๐๐๐	๓๐๐,๐๐๐	ผู้มาติดต่อราชการมีความพึงใจมากขึ้น	สามารถดำเนินการตามภารกิจของเทศบาล	กองช่าง
๒๒	ก่อสร้าง/ปรับปรุงโรงเก็บของเทศบาลตำบลสมหวัง	เพื่อปรับปรุงโรงเก็บของให้อยู่สภาพที่ใช้งานได้	ก่อสร้าง/ปรับปรุงโรงเก็บของ ตามแบบเทศบาลกำหนด	๑,๐๐๐,๐๐๐	๑,๐๐๐,๐๐๐	๑,๐๐๐,๐๐๐	๑,๐๐๐,๐๐๐	๑,๐๐๐,๐๐๐	สามารถอำนวยความสะดวกเพิ่มขึ้น	สามารถดำเนินการตามภารกิจของเทศบาล	กองช่าง

๒.บัญชีโครงการพัฒนาท้องถิ่น

แบบ ผ.๐๒

รายละเอียดโครงการพัฒนา
แผนพัฒนาท้องถิ่น (พ.ศ. ๒๕๖๖ – ๒๕๗๐) ฉบับทบทวน ครั้งที่ ๑/๒๕๖๖
เทศบาลตำบลสมหวัง อำเภอกงหรา จังหวัดพัทลุง

- ก.ยุทธศาสตร์ชาติ ๒๐ ปี ยุทธศาสตร์ที่ ๖ ด้านการปรับสมดุลและพัฒนาระบบการบริหารจัดการภาครัฐ
 ข.แผนพัฒนาเศรษฐกิจและสังคมแห่งชาติ ฉบับที่ ๑๓ หมวดหมายที่ ๑๓ ไทยมีภาครัฐที่ทันสมัยมีประสิทธิภาพและตอบโจทย์ประชาชน
 ค.Sustainable Development Goals : SDGs เป้าหมายที่ ๑๖ ส่งเสริมสังคมที่สงบสุขและครอบคลุมเพื่อการพัฒนาที่ยั่งยืน
 ง.ยุทธศาสตร์จังหวัดพัทลุง ยุทธศาสตร์ที่ ๕ การพัฒนาโครงสร้างพื้นฐาน และการคมนาคมและโลจิสติกส์และการบริหารจัดการบ้านเมืองที่น่าอยู่และทันสมัย
 จ.ยุทธศาสตร์การพัฒนาขององค์กรปกครองส่วนท้องถิ่นในเขตจังหวัดพัทลุง ยุทธศาสตร์ที่ ๘ การพัฒนาประสิทธิภาพการบริหารจัดการองค์กรปกครองส่วนท้องถิ่น
 ๑.ยุทธศาสตร์การพัฒนา อปท.ที่ ๔ ส่งเสริมบริหารกิจการบ้านเมืองที่ดี ด้านการเพิ่มประสิทธิภาพ การบริหารงานของท้องถิ่น
 ๑.๒ กลยุทธ์ การพัฒนาด้านการบริหารจัดการที่ดี
 (๒) แผนงานอุตสาหกรรมและการโยธา

ที่	โครงการ	วัตถุประสงค์	เป้าหมาย (ผลผลิตของ โครงการ)	งบประมาณ					ตัวชี้วัด (KPI)	ผลที่คาดว่าจะ ได้รับ	หน่วยงาน รับผิดชอบ หลัก
				๒๕๖๖ (บาท)	๒๕๖๗ (บาท)	๒๕๖๘ (บาท)	๒๕๖๙ (บาท)	๒๕๗๐ (บาท)			
๒๓	ก่อสร้างรั้วคอนกรีต ด้านข้าง รอบเทศบาล ตำบลสมหวัง	เพื่อป้องกันอันตราย ในชีวิตและทรัพย์สิน ทางราชการ	ก่อสร้างรั้ว ตามแบบ เทศบาลกำหนด	๑,๕๐๐,๐๐๐	๑,๕๐๐,๐๐๐	๑,๕๐๐,๐๐๐	๑,๕๐๐,๐๐๐	๑,๕๐๐,๐๐๐	มีความ ปลอดภัยใน ชีวิตและ ทรัพย์สิน เพิ่มขึ้น	สามารถ ดำเนินการตาม ภารกิจของ เทศบาล	กองช่าง
๒๔	ติดตั้งป้ายบอกทาง เทศบาลตำบลสมหวัง ปากทางหัวถนนท่าน ช่วย	เพื่อบอกทิศทาง เทศบาลตำบลสมหวัง	ป้ายบอกทาง ตาม แบบเทศบาล กำหนด	๕๐,๐๐๐	๕๐,๐๐๐	๕๐,๐๐๐	๕๐,๐๐๐	๕๐,๐๐๐	ประชาชนมี ความสะดวก ในการติดต่อ มากขึ้น	ประชาชน สะดวกในการ ติดต่อกับ เทศบาล	กองช่าง
๒๕	ก่อสร้างถนน คสล.รอบ สนามกีฬาเทศบาลตำบล สมหวัง	เพื่อใช้ในการสัญจร ไปมา	ก่อสร้างถนน คสล. ตามแบบเทศบาล กำหนด	๖๐๐,๐๐๐	๖๐๐,๐๐๐	๖๐๐,๐๐๐	๖๐๐,๐๐๐	๖๐๐,๐๐๐	ประชาชนมี ความพึง พอใจเพิ่มขึ้น	สะดวกสบายใน การสัญจรไปมา	กองช่าง

๒.บัญชีโครงการพัฒนาท้องถิ่น

แบบ ผ.๐๒

รายละเอียดโครงการพัฒนา
แผนพัฒนาท้องถิ่น (พ.ศ. ๒๕๖๖ - ๒๕๗๐) ฉบับทบทวน ครั้งที่ ๑/๒๕๖๖
เทศบาลตำบลสมหวัง อำเภอกงหรา จังหวัดพัทลุง

- ก.ยุทธศาสตร์ชาติ ๒๐ ปี ยุทธศาสตร์ที่ ๖ ด้านการปรับสมดุลและพัฒนาระบบการบริหารจัดการภาครัฐ
- ข.แผนพัฒนาเศรษฐกิจและสังคมแห่งชาติ ฉบับที่ ๑๓ หมวดหมายที่ ๑๓ ไทยมีภาครัฐที่ทันสมัยมีประสิทธิภาพและตอบโจทย์ประชาชน
- ค.Sustainable Development Goals : SDGs เป้าหมายที่ ๑๖ ส่งเสริมสังคมที่สงบสุขและครอบคลุมเพื่อการพัฒนาที่ยั่งยืน
- ง.ยุทธศาสตร์จังหวัดพัทลุง ยุทธศาสตร์ที่ ๕ การพัฒนาโครงสร้างพื้นฐาน และการคมนาคมและโลจิสติกส์และการบริหารจัดการบ้านเมืองที่น่าอยู่และทันสมัย
- จ.ยุทธศาสตร์การพัฒนาขององค์กรปกครองส่วนท้องถิ่นในเขตจังหวัดพัทลุง ยุทธศาสตร์ที่ ๘ การพัฒนาประสิทธิภาพการบริหารจัดการองค์กรปกครองส่วนท้องถิ่น
 - ๑.ยุทธศาสตร์การพัฒนา อปท.ที่ ๔ ส่งเสริมบริหารกิจการบ้านเมืองที่ดี ด้านการเพิ่มประสิทธิภาพ การบริหารงานของท้องถิ่น
 - ๑.๒ กลยุทธ์ การพัฒนาด้านการบริหารจัดการที่ดี
 - (๒) แผนงานอุตสาหกรรมและการโยธา

ที่	โครงการ	วัตถุประสงค์	เป้าหมาย (ผลผลิตของโครงการ)	งบประมาณ					ตัวชี้วัด (KPI)	ผลที่คาดว่าจะได้รับ	หน่วยงานรับผิดชอบหลัก
				๒๕๖๖ (บาท)	๒๕๖๗ (บาท)	๒๕๖๘ (บาท)	๒๕๖๙ (บาท)	๒๕๗๐ (บาท)			
๒๖	ปรับปรุง/ต่อเติม อาคารเทศบาลตำบลสมหวัง	เพื่อใช้ในการปฏิบัติราชการ	ปรับปรุง/ต่อเติมตามแบบเทศบาลกำหนด	๕๐๐,๐๐๐	๕๐๐,๐๐๐	๕๐๐,๐๐๐	๕๐๐,๐๐๐	๕๐๐,๐๐๐	มีความสะดวกสบายเพิ่มมากขึ้น	สามารถดำเนินการตามภารกิจของเทศบาล	กองช่าง
๒๗	ก่อสร้าง/ปรับปรุง/ต่อเติมโรงจอดรถเทศบาลตำบลสมหวัง	เพื่อรับรองรับปริมาณรถที่เพิ่มขึ้น	ก่อสร้าง/ปรับปรุง/ต่อเติม ตามแบบเทศบาลกำหนด	๓๐๐,๐๐๐	๓๐๐,๐๐๐	๓๐๐,๐๐๐	๓๐๐,๐๐๐	๓๐๐,๐๐๐	อำนวยความสะดวกให้กับประชาชนเพิ่มขึ้น	สามารถดำเนินการตามภารกิจของเทศบาล	กองช่าง
๒๘	ก่อสร้างอาคารอเนกประสงค์ ศพต.สมหวัง	เพื่อใช้เป็นสถานที่จัดกิจกรรมต่างๆ	ก่อสร้างอาคารอเนกประสงค์ตามแบบเทศบาลกำหนด	๗,๐๐๐,๐๐๐	๗,๐๐๐,๐๐๐	๗,๐๐๐,๐๐๐	๗,๐๐๐,๐๐๐	๗,๐๐๐,๐๐๐	ประชาชนมีความสะดวกสบายเพิ่มมากขึ้น	สามารถอำนวยความสะดวกแก่ผู้ใช้บริการ	กองการศึกษา/ กองช่าง

๒.บัญชีโครงการพัฒนาท้องถิ่น

แบบ ผ.๐๒

รายละเอียดโครงการพัฒนา
แผนพัฒนาท้องถิ่น (พ.ศ. ๒๕๖๖ – ๒๕๗๐) ฉบับทบทวน ครั้งที่ ๑/๒๕๖๖
เทศบาลตำบลสมหวัง อำเภอกงหรา จังหวัดพัทลุง

- ก.ยุทธศาสตร์ชาติ ๒๐ ปี ยุทธศาสตร์ที่ ๖ ด้านการปรับสมดุลและพัฒนาระบบการบริหารจัดการภาครัฐ
ข.แผนพัฒนาเศรษฐกิจและสังคมแห่งชาติ ฉบับที่ ๑๓ หมวดหมายที่ ๑๓ ไทยมีภาครัฐที่ทันสมัยมีประสิทธิภาพและตอบโจทย์ประชาชน
ค.Sustainable Development Goals : SDGs เป้าหมายที่ ๑๖ ส่งเสริมสังคมที่สงบสุขและครอบคลุมเพื่อการพัฒนาที่ยั่งยืน
ง.ยุทธศาสตร์จังหวัดพัทลุง ยุทธศาสตร์ที่ ๕ การพัฒนาโครงสร้างพื้นฐาน และการคมนาคมและโลจิสติกส์และการบริหารจัดการบ้านเมืองที่น่าอยู่และทันสมัย
จ.ยุทธศาสตร์การพัฒนาขององค์กรปกครองส่วนท้องถิ่นในเขตจังหวัดพัทลุง ยุทธศาสตร์ที่ ๘ การพัฒนาประสิทธิภาพการบริหารจัดการองค์กรปกครองส่วนท้องถิ่น
๑.ยุทธศาสตร์การพัฒนา อปท.ที่ ๔ ส่งเสริมบริหารกิจการบ้านเมืองที่ดี ด้านการเพิ่มประสิทธิภาพ การบริหารงานของท้องถิ่น
๑.๒ กลยุทธ์ การพัฒนาด้านการบริหารจัดการที่ดี
(๒) แผนงานอุตสาหกรรมและการโยธา

ที่	โครงการ	วัตถุประสงค์	เป้าหมาย (ผลผลิตของ โครงการ)	งบประมาณ					ตัวชี้วัด (KPI)	ผลที่คาดว่าจะ ได้รับ	หน่วยงาน รับผิดชอบ หลัก
				๒๕๖๖ (บาท)	๒๕๖๗ (บาท)	๒๕๖๘ (บาท)	๒๕๖๙ (บาท)	๒๕๗๐ (บาท)			
๒๙	ก่อสร้าง/ปรับปรุง/ ซ่อมแซมอาคารโรงเรียน ผู้สูงอายุ	เพื่อใช้เป็นอาคาร สำหรับโรงเรียน ผู้สูงอายุ	ก่อสร้าง/ปรับปรุง/ ซ่อมแซมอาคาร ผู้สูงอายุ	๕๐๐,๐๐๐	๕๐๐,๐๐๐	๕๐๐,๐๐๐	๕๐๐,๐๐๐	๕๐๐,๐๐๐	ผู้สูงอายุมี ความสบาย ขึ้น	สถานที่มีความ พร้อมในการ เรียน	กองช่าง
๓๐	ก่อสร้างป้อมยาม หน้าเทศบาล	เพื่อความปลอดภัยใน ชีวิตและทรัพย์สินทาง ราชการ	ก่อสร้างป้อมยาม ตามแบบเทศบาล กำหนด	๓๐๐,๐๐๐	๓๐๐,๐๐๐	๓๐๐,๐๐๐	๓๐๐,๐๐๐	๓๐๐,๐๐๐	สถานที่ ราชการมี ความ ปลอดภัยขึ้น	มีความปลอดภัย ในชีวิตและ ทรัพย์สิน	กองช่าง
๓๑	โครงการติดตั้งกระจก โค้งภายในตำบล	เพื่อความปลอดภัยใน การสัญจรไปมา เพื่อความปลอดภัยใน ชีวิตและทรัพย์สิน	ติดตั้งกระจกโค้ง ทางร่วม ทางแยก หมู่ที่ ๑-๗	๓๐๐,๐๐๐	๓๐๐,๐๐๐	๓๐๐,๐๐๐	๓๐๐,๐๐๐	๓๐๐,๐๐๐	ประชาชนมี ความ ปลอดภัยใน การสัญจรไป มาเพิ่มขึ้น	สามารถลดอุบัติเหตุ ทางถนนได้	กองช่าง

๒.บัญชีโครงการพัฒนาท้องถิ่น

แบบ ผ.๐๒

รายละเอียดโครงการพัฒนา
แผนพัฒนาท้องถิ่น (พ.ศ. ๒๕๖๖ - ๒๕๗๐) ฉบับทบทวน ครั้งที่ ๑/๒๕๖๖
เทศบาลตำบลสมหวัง อำเภอกงหรา จังหวัดพัทลุง

- ก.ยุทธศาสตร์ชาติ ๒๐ ปี ยุทธศาสตร์ที่ ๖ ด้านการปรับสมดุลและพัฒนาระบบการบริหารจัดการภาครัฐ
- ข.แผนพัฒนาเศรษฐกิจและสังคมแห่งชาติ ฉบับที่ ๑๓ หมวดหมายที่ ๑๓ ไทยมีภาครัฐที่ทันสมัยมีประสิทธิภาพและตอบโจทย์ประชาชน
- ค.Sustainable Development Goals : SDGs เป้าหมายที่ ๑๖ ส่งเสริมสังคมที่สงบสุขและครอบคลุมเพื่อการพัฒนาที่ยั่งยืน
- ง.ยุทธศาสตร์จังหวัดพัทลุง ยุทธศาสตร์ที่ ๕ การพัฒนาโครงสร้างพื้นฐาน และการคมนาคมและโลจิสติกส์และการบริหารจัดการบ้านเมืองที่น่าอยู่และทันสมัย
- จ.ยุทธศาสตร์การพัฒนาขององค์กรปกครองส่วนท้องถิ่นในเขตจังหวัดพัทลุง ยุทธศาสตร์ที่ ๘ การพัฒนาประสิทธิภาพการบริหารจัดการองค์กรปกครองส่วนท้องถิ่น
 - ๑.ยุทธศาสตร์การพัฒนา อปท.ที่ ๔ ส่งเสริมบริหารกิจการบ้านเมืองที่ดี ด้านการเพิ่มประสิทธิภาพ การบริหารงานของท้องถิ่น
 - ๑.๒ กลยุทธ์ การพัฒนาด้านการบริหารจัดการที่ดี
 - (๒) แผนงานอุตสาหกรรมและการโยธา

ที่	โครงการ	วัตถุประสงค์	เป้าหมาย (ผลผลิตของ โครงการ)	งบประมาณ					ตัวชี้วัด (KPI)	ผลที่คาดว่าจะ ได้รับ	หน่วยงาน รับผิดชอบ หลัก
				๒๕๖๖ (บาท)	๒๕๖๗ (บาท)	๒๕๖๘ (บาท)	๒๕๖๙ (บาท)	๒๕๗๐ (บาท)			
๓๒	ติดตั้งโคมไฟแสงสว่าง สาธารณะระบบพลังงาน แสงอาทิตย์พร้อมเสา ภายในตำบล	เพื่อความปลอดภัยใน ชีวิตและทรัพย์สินของ ประชาชน	ติดตั้งโคมไฟถนน โซลาร์เซลล์	๑๐,๐๐๐,๐๐๐	๑๐,๐๐๐,๐๐๐	๑๐,๐๐๐,๐๐๐	๑๐,๐๐๐,๐๐๐	๑๐,๐๐๐,๐๐๐	ลดการใช้ พลังงาน ไฟฟ้าได้ร้อย ละ ๙๐	ประชาชนมี ความปลอดภัย ในชีวิตและ ทรัพย์สิน	กองช่าง
๓๓	ซ่อมแซมถนนหลุมบ่อ ถนนลูกรัง/หินคลุก/ ภายในตำบล	เพื่อความปลอดภัย ในการสัญจรไปมา	ซ่อมแซมถนนหลุมบ่อ ถนนลูกรัง/หินคลุก	๒๐๐,๐๐๐	๒๐๐,๐๐๐	๒๐๐,๐๐๐	๒๐๐,๐๐๐	๒๐๐,๐๐๐	ถนนได้ มาตรฐาน ตามกำหนด	ประชาชนได้รับ ความสะดวกใน การสัญจรไปมา	กองช่าง
๓๔	วางท่อ คสล.พร้อม ปรับปรุงภูมิทัศน์หน้า โรงเรียนวัดพังกึ่ง	เพื่อระบายน้ำให้ไหล สะดวกพร้อมปรับปรุง ภูมิทัศน์	วางท่อระบายน้ำ คสล.พร้อมปรับปรุง ภูมิทัศน์	๕๐๐,๐๐๐	๕๐๐,๐๐๐	๕๐๐,๐๐๐	๕๐๐,๐๐๐	๕๐๐,๐๐๐	ระบบ ระบายน้ำได้ มาตรฐาน	สามารถระบาย น้ำไม่ให้ท่วมขัง ได้	กองช่าง
๓๕	ก่อสร้างถนน คสล.สาย หนองตรุด-เปลวโย ม.๒	เพื่อความสะดวกใน การสัญจรไปมา	ถนน คสล.	๑,๓๐๐,๐๐๐	๑,๓๐๐,๐๐๐	๑,๓๐๐,๐๐๐	๑,๓๐๐,๐๐๐	๑,๓๐๐,๐๐๐	ถนนได้ มาตรฐาน ขึ้น	ประชาชน สะดวกในการ สัญจรไปมา	กองช่าง
รวม				๕๘,๓๕๐,๐๐๐	๕๘,๓๕๐,๐๐๐	๕๘,๓๕๐,๐๐๐	๕๘,๓๕๐,๐๐๐	๕๘,๓๕๐,๐๐๐			

๒.บัญชีโครงการพัฒนาท้องถิ่น

แบบ ผ.๐๒

รายละเอียดโครงการพัฒนา
แผนพัฒนาท้องถิ่น (พ.ศ. ๒๕๖๖ – ๒๕๗๐) ฉบับทบทวน ครั้งที่ ๑/๒๕๖๖
เทศบาลตำบลสมหวัง อำเภอกงหรา จังหวัดพัทลุง

- ก.ยุทธศาสตร์ชาติ ๒๐ ปี ยุทธศาสตร์ที่ ๖ ด้านการปรับสมดุลและพัฒนาระบบการบริหารจัดการภาครัฐ
ข.แผนพัฒนาเศรษฐกิจและสังคมแห่งชาติ ฉบับที่ ๑๓ หมวดหมายที่ ๑๓ ไทยมีภาครัฐที่ทันสมัยมีประสิทธิภาพและตอบโจทย์ประชาชน
ค.Sustainable Development Goals : SDGs เป้าหมายที่ ๑๖ ส่งเสริมสังคมที่สงบสุขและครอบคลุมเพื่อการพัฒนาที่ยั่งยืน
ง.ยุทธศาสตร์จังหวัดพัทลุง ยุทธศาสตร์ที่ ๓ การพัฒนาคุณภาพ สังคมแห่งโอกาสและความเสมอภาค สุเมืองแห่งปัญญาอุดมด้วยนวัตกรรม และสุขภาวะยั่งยืน
จ.ยุทธศาสตร์การพัฒนาขององค์กรปกครองส่วนท้องถิ่นในเขตจังหวัดพัทลุง ยุทธศาสตร์ที่ ๘ การพัฒนาประสิทธิภาพการบริหารจัดการองค์กรปกครองส่วนท้องถิ่น
๑.ยุทธศาสตร์การพัฒนา อปท.ที่ ๔ ส่งเสริมบริหารกิจการบ้านเมืองที่ดี ด้านเสริมสร้างความเข้มแข็งกระบวนการมีส่วนร่วมของประชาชนตามระบอบประชาธิปไตย
๑.๒ กลยุทธ์ ส่งเสริมการมีส่วนร่วมของประชาชนและองค์กรทุกภาคส่วนในการพัฒนาทางการเมืองและสังคม
(๓) แผนงานสร้างความเข้มแข็งของชุมชน

ที่	โครงการ	วัตถุประสงค์	เป้าหมาย (ผลผลิตของ โครงการ)	งบประมาณ					ตัวชี้วัด (KPI)	ผลที่คาดว่าจะ ได้รับ	หน่วยงาน รับผิดชอบ หลัก
				๒๕๖๖ (บาท)	๒๕๖๗ (บาท)	๒๕๖๘ (บาท)	๒๕๖๙ (บาท)	๒๕๗๐ (บาท)			
๑	โครงการจัดเวทีประชาคม หมู่บ้าน/ตำบล	เพื่อส่งเสริมให้ ประชาชนมีส่วนร่วม ในการจัดทำ แผนพัฒนาท้องถิ่น	จัดเวทีประชาคม หมู่บ้าน/ตำบล	๒๐,๐๐๐	๒๐,๐๐๐	๒๐,๐๐๐	๒๐,๐๐๐	๒๐,๐๐๐	ประชาชนมี ส่วนร่วมใน การจัดทำ แผนพัฒนา ท้องถิ่นมาก ขึ้น	ประชาชนได้มี ส่วนร่วมในการ จัดทำ แผนพัฒนา ท้องถิ่น	สำนักปลัด
๒	โครงการให้ความ ช่วยเหลือประชาชนด้าน การส่งเสริมและพัฒนา คุณภาพชีวิต	เพื่อส่งเสริมหรือ ช่วยเหลือประชาชนให้ สามารถเข้าถึง ปัจจัยพื้นฐานในการ ดำรงชีวิต	ประชาชนในตำบล สมหวัง จำนวน ๗ หมู่บ้าน	๑๐๐,๐๐๐	๑๐๐,๐๐๐	๑๐๐,๐๐๐	๑๐๐,๐๐๐	๑๐๐,๐๐๐	ประชาชนมี คุณภาพชีวิต ที่ดีขึ้น	ประชาชน สามารถเข้าถึง ปัจจัยพื้นฐานใน การดำรงชีวิต	สำนักปลัด
รวม				๑๒๐,๐๐๐	๑๒๐,๐๐๐	๑๒๐,๐๐๐	๑๒๐,๐๐๐	๑๒๐,๐๐๐			

๒.บัญชีโครงการพัฒนาท้องถิ่น

แบบ ผ.๐๒

รายละเอียดโครงการพัฒนา
แผนพัฒนาท้องถิ่น (พ.ศ. ๒๕๖๖ – ๒๕๗๐) ฉบับทบทวน ครั้งที่ ๑/๒๕๖๖
เทศบาลตำบลสมหวัง อำเภอกงหรา จังหวัดพัทลุง

- ก.ยุทธศาสตร์ชาติ ๒๐ ปี ยุทธศาสตร์ที่ ๖ ด้านการปรับสมดุลและพัฒนาระบบการบริหารจัดการภาครัฐ
- ข.แผนพัฒนาเศรษฐกิจและสังคมแห่งชาติ ฉบับที่ ๑๓ หมวดหมายที่ ๑๓ ไทยมีภาครัฐที่ทันสมัยมีประสิทธิภาพและตอบโจทย์ประชาชน
- ค.Sustainable Development Goals : SDGs เป้าหมายที่ ๑๖ ส่งเสริมสังคมที่สงบสุขและครอบคลุมเพื่อการพัฒนาที่ยั่งยืน
- ง.ยุทธศาสตร์จังหวัดพัทลุง ยุทธศาสตร์ที่ ๓ การพัฒนาคุณภาพ สังคมแห่งโอกาสและความเสมอภาค สุเมืองแห่งปัญญาอุดมด้วยนวัตกรรมและสุขภาวะยั่งยืน
- จ.ยุทธศาสตร์การพัฒนาขององค์กรปกครองส่วนท้องถิ่นในเขตจังหวัดพัทลุง ยุทธศาสตร์ที่ ๘ การพัฒนาประสิทธิภาพการบริหารจัดการองค์กรปกครองส่วนท้องถิ่น
 - ๑.ยุทธศาสตร์การพัฒนา อปท.ที่ ๔ ส่งเสริมบริหารกิจการบ้านเมืองที่ดี ด้านการเพิ่มประสิทธิภาพ การบริหารงานของท้องถิ่น
 - ๑.๒ กลยุทธ์ การพัฒนาด้านการบริหารจัดการที่ดี
 - (๔) แผนงานงบกลาง

ที่	โครงการ	วัตถุประสงค์	เป้าหมาย (ผลผลิตของ โครงการ)	งบประมาณ					ตัวชี้วัด (KPI)	ผลที่คาดว่าจะ ได้รับ	หน่วยงาน รับผิดชอบ หลัก
				๒๕๖๖ (บาท)	๒๕๖๗ (บาท)	๒๕๖๘ (บาท)	๒๕๖๙ (บาท)	๒๕๗๐ (บาท)			
๑	เงินสมทบกองทุน ประกันสังคม	เพื่อจ่ายเป็นเงินสมทบ กองทุนประกันสังคม	พนักงานจ้างของ เทศบาล	๑๒๐,๐๐๐	๑๒๐,๐๐๐	๑๒๐,๐๐๐	๑๒๐,๐๐๐	๑๒๐,๐๐๐	ประสิทธิ ภาพในการ บริหารงาน ร้อยละ๑๐๐	สามารถ ดำเนินงานตาม ภารกิจอำนาจ หน้าที่	สำนักปลัด
๒	เงินสมทบกองทุนทดแทน	เพื่อจ่ายเป็นเงินสมทบ เงินกองทุนทดแทน	พนักงานจ้างของ เทศบาล	๕,๐๐๐	๕,๐๐๐	๕,๐๐๐	๕,๐๐๐	๕,๐๐๐	ประสิทธิ ภาพในการ บริหารงาน ร้อยละ๑๐๐	สามารถ ดำเนินงานตาม ภารกิจอำนาจ หน้าที่	สำนักปลัด
๓	เงินสำรองจ่าย	เพื่อจ่ายเป็นเงินสำรอง จ่ายกรณีจำเป็น		๓๑๐,๐๐๐	๓๑๐,๐๐๐	๓๑๐,๐๐๐	๓๑๐,๐๐๐	๓๑๐,๐๐๐	ประสิทธิ ภาพในการ บริหารงาน ร้อยละ ๙๐	สามารถ ดำเนินงานตาม ภารกิจอำนาจ หน้าที่	สำนักปลัด

๒.บัญชีโครงการพัฒนาท้องถิ่น

แบบ ผ.๐๒

รายละเอียดโครงการพัฒนา
แผนพัฒนาท้องถิ่น (พ.ศ. ๒๕๖๖ - ๒๕๗๐) ฉบับทบทวน ครั้งที่ ๑/๒๕๖๖
เทศบาลตำบลสมหวัง อำเภอกงหรา จังหวัดพัทลุง

ก.ยุทธศาสตร์ชาติ ๒๐ ปี ยุทธศาสตร์ที่ ๖ ด้านการปรับสมดุลและพัฒนาระบบการบริหารจัดการภาครัฐ
ข.แผนพัฒนาเศรษฐกิจและสังคมแห่งชาติ ฉบับที่ ๑๓ หมวดหมายที่ ๑๓ ไทยมีภาครัฐที่ทันสมัยมีประสิทธิภาพและตอบโจทย์ประชาชน
ค.Sustainable Development Goals : SDGs เป้าหมายที่ ๑๖ ส่งเสริมสังคมที่สงบสุขและครอบคลุมเพื่อการพัฒนาที่ยั่งยืน
ง.ยุทธศาสตร์จังหวัดพัทลุง ยุทธศาสตร์ที่ ๓ การพัฒนาคุณภาพ สังคมแห่งโอกาสและความเสมอภาค สุเมืองแห่งปัญญาอุดมด้วยนวัตกรรมและสุขภาวะยั่งยืน
จ.ยุทธศาสตร์การพัฒนาขององค์กรปกครองส่วนท้องถิ่นในเขตจังหวัดพัทลุง ยุทธศาสตร์ที่ ๘ การพัฒนาประสิทธิภาพการบริหารจัดการองค์กรปกครองส่วนท้องถิ่น
๑.ยุทธศาสตร์การพัฒนา อปท.ที่ ๔ ส่งเสริมบริหารกิจการบ้านเมืองที่ดี ด้านการเพิ่มประสิทธิภาพ การบริหารงานของท้องถิ่น
๑.๒ กลยุทธ์ การพัฒนาด้านการบริหารจัดการที่ดี
(๔) แผนงานงบกลาง

ที่	โครงการ	วัตถุประสงค์	เป้าหมาย (ผลผลิตของ โครงการ)	งบประมาณ					ตัวชี้วัด (KPI)	ผลที่คาดว่าจะได้รับ	หน่วยงาน รับผิดชอบหลัก
				๒๕๖๖ (บาท)	๒๕๖๗ (บาท)	๒๕๖๘ (บาท)	๒๕๖๙ (บาท)	๒๕๗๐ (บาท)			
๔	เงินบำรุงสมาคมสันนิบาตเทศบาลแห่งประเทศไทย (ส.ท.ท.)	เพื่อจ่ายเป็นเงินบำรุงสมาคมสันนิบาตเทศบาล	จ่ายเงินบำรุงสมาคมสันนิบาต	๓๐,๐๐๐	๓๐,๐๐๐	๓๐,๐๐๐	๓๐,๐๐๐	๓๐,๐๐๐	ประสิทธิภาพในการบริหารงานร้อยละ๑๐๐	สามารถดำเนินงานตามภารกิจอำนาจหน้าที่	สำนักปลัด
๕	เงินช่วยค่าครองชีพผู้รับบำนาญ	เพื่อจ่ายเป็นเงินช่วยเหลือผู้รับเงินบำนาญ	ข้าราชการบำนาญ	๖๘,๐๐๐	๖๘,๐๐๐	๖๘,๐๐๐	๖๘,๐๐๐	๖๘,๐๐๐	ประสิทธิภาพในการบริหารงานร้อยละ๑๐๐	สามารถดำเนินงานตามภารกิจอำนาจหน้าที่	สำนักปลัด
๖	เงินสทบกองทุนบำเหน็จบำนาญข้าราชการส่วนท้องถิ่น	เพื่อจ่ายเป็นเงินสทบกองทุนบำเหน็จบำนาญ	ข้าราชการส่วนท้องถิ่น	๖๐๐,๐๐๐	๖๐๐,๐๐๐	๖๐๐,๐๐๐	๖๐๐,๐๐๐	๖๐๐,๐๐๐	ประสิทธิภาพในการบริหารงานร้อยละ๑๐๐	สามารถดำเนินงานตามภารกิจอำนาจหน้าที่	สำนักปลัด

๒.บัญชีโครงการพัฒนาท้องถิ่น

แบบ ผ.๐๒

รายละเอียดโครงการพัฒนา
แผนพัฒนาท้องถิ่น (พ.ศ. ๒๕๖๖ - ๒๕๗๐) ฉบับทบทวน ครั้งที่ ๑/๒๕๖๖
เทศบาลตำบลสมหวัง อำเภอกงหรา จังหวัดพัทลุง

- ก.ยุทธศาสตร์ชาติ ๒๐ ปี ยุทธศาสตร์ที่ ๖ ด้านการปรับสมดุลและพัฒนาระบบการบริหารจัดการภาครัฐ
- ข.แผนพัฒนาเศรษฐกิจและสังคมแห่งชาติ ฉบับที่ ๑๓ หมวดหมายที่ ๑๓ ไทยมีภาครัฐที่ทันสมัยมีประสิทธิภาพและตอบโจทย์ประชาชน
- ค.Sustainable Development Goals : SDGs เป้าหมายที่ ๑๖ ส่งเสริมสังคมที่สงบสุขและครอบคลุมเพื่อการพัฒนาที่ยั่งยืน
- ง.ยุทธศาสตร์จังหวัดพัทลุง ยุทธศาสตร์ที่ ๓ การพัฒนาคุณภาพ สังคมแห่งโอกาสและความเสมอภาค สู่มืองแห่งปัญญาอุดมด้วยนวัตกรรมและสุขภาวะยั่งยืน
- จ.ยุทธศาสตร์การพัฒนาขององค์กรปกครองส่วนท้องถิ่นในเขตจังหวัดพัทลุง ยุทธศาสตร์ที่ ๕ การพัฒนาและเสริมสร้างศักยภาพทรัพยากรมนุษย์
 - ๑.ยุทธศาสตร์การพัฒนา อปท.ที่ ๔ ส่งเสริมบริหารกิจการบ้านเมืองที่ดี ด้านการเพิ่มประสิทธิภาพ การบริหารงานของท้องถิ่น
 - ๑.๒ กลยุทธ์ การพัฒนาด้านการบริหารจัดการที่ดี
 - (๔) แผนงานบกลาง

ที่	โครงการ	วัตถุประสงค์	เป้าหมาย (ผลผลิตของ โครงการ)	งบประมาณ					ตัวชี้วัด (KPI)	ผลที่คาดว่าจะ ได้รับ	หน่วยงาน รับผิดชอบ หลัก
				๒๕๖๖ (บาท)	๒๕๖๗ (บาท)	๒๕๖๘ (บาท)	๒๕๖๙ (บาท)	๒๕๗๐ (บาท)			
๗	เงินสมทบโครงการ จัดระบบหลักประกัน สุขภาพระดับท้องถิ่น	เพื่อจ่ายเป็นเงินสมทบ กองทุนหลักประกัน สุขภาพในพื้นที่	อุดหนุนไม่น้อยกว่า ร้อยละ ๕๐	๑๒๐,๐๐๐	๑๒๐,๐๐๐	๑๒๐,๐๐๐	๑๒๐,๐๐๐	๑๒๐,๐๐๐	ประสิทธิ ภาพในการ บริหารงาน ร้อยละ๑๐๐	สามารถ ดำเนินงานตาม ภารกิจอำนาจ หน้าที่	สำนักปลัด
รวม				๑,๒๕๓,๐๐๐	๑,๒๕๓,๐๐๐	๑,๒๕๓,๐๐๐	๑,๒๕๓,๐๐๐	๑,๒๕๓,๐๐๐			

๒.บัญชีโครงการพัฒนาท้องถิ่น

รายละเอียดโครงการพัฒนา
ที่นำมาจากแผนชุมชน
แผนพัฒนาท้องถิ่น (พ.ศ.๒๕๖๖-๒๕๗๐) ฉบับทบทวน ครั้งที่ ๑/๒๕๖๖
เทศบาลตำบลสมหวัง อำเภอกงหรา จังหวัดพัทลุง

ก.ยุทธศาสตร์ชาติ ๒๐ ปี ยุทธศาสตร์ที่ ๒ ด้านการสร้างความสามารถในการแข่งขัน
 ข.แผนพัฒนาเศรษฐกิจและสังคมแห่งชาติ ฉบับที่ ๑๓ หมวดที่ ๘ ไทยมีพื้นที่และเมืองอัจฉริยะที่น่าอยู่ ปลอดภัย เดิมโตได้อย่างยั่งยืน
 ค.Sustainable Development Goals : SDGs เป้าหมายที่ ๙ โครงสร้างพื้นฐานที่มีความทนทาน ส่งเสริมการพัฒนาอุตสาหกรรมที่ครอบคลุมและยั่งยืน และส่งเสริมนวัตกรรม
 ง.ยุทธศาสตร์จังหวัดพัทลุง ยุทธศาสตร์ที่ ๕ การพัฒนาโครงสร้างพื้นฐาน และการคมนาคมและโลจิสติกส์และการบริหารจัดการบ้านเมืองที่น่าอยู่และทันสมัย
 จ.ยุทธศาสตร์การพัฒนาขององค์กรปกครองส่วนท้องถิ่นในเขตจังหวัดพัทลุง ยุทธศาสตร์ที่ ๒ การพัฒนาโครงสร้างพื้นฐานและระบบโลจิสติกส์
 ๑.ยุทธศาสตร์การพัฒนา อปท.ที่ ๑ ประชาชนอยู่ดีมีสุข ด้านพัฒนาด้านการบริการสาธารณะ(Public Policy) โครงสร้างพื้นฐาน
 ๑.๒ กลยุทธ์ การพัฒนาระบบคมนาคม
 (๑) แผนงานอุตสาหกรรมและการโยธา

ที่	โครงการ	วัตถุประสงค์	เป้าหมาย (ผลผลิตของ โครงการ)	งบประมาณ					ตัวชี้วัด (KPI)	ผลที่คาดว่าจะ ได้รับ	หน่วยงาน รับผิดชอบ หลัก
				๒๕๖๖ (บาท)	๒๕๖๗ (บาท)	๒๕๖๘ (บาท)	๒๕๖๙ (บาท)	๒๕๗๐ (บาท)			
๑	ก่อสร้างถนนคอนกรีต สายวังถ้ำ หมู่ที่ ๑	เพื่อใช้ในการสัญจร ไปมา	ถนนกว้าง ๕ เมตร ยาว ๕๓๘ เมตร	๑,๗๔๘,๕๐๐	๑,๗๔๘,๕๐๐	๑,๗๔๘,๕๐๐	๑,๗๔๘,๕๐๐	๑,๗๔๘,๕๐๐	ถนน คสล. ได้มาตรฐาน ขึ้น	ประชาชนได้รับ ความสะดวกใน การสัญจรไปมา	กองช่าง
๒	ก่อสร้างถนน คสล. สายต้นไทร-วัดพังกิ้ง หมู่ที่ ๑	เพื่อใช้ในการสัญจร ไปมา	ถนนกว้าง ๕ เมตร ยาว ๓๘๖ เมตร	๒,๐๓๔,๕๐๐	๒,๐๓๔,๕๐๐	๒,๐๓๔,๕๐๐	๒,๐๓๔,๕๐๐	๒,๐๓๔,๕๐๐	ถนน คสล. ได้มาตรฐาน ขึ้น	ประชาชนได้รับ ความสะดวกใน การสัญจรไปมา	กองช่าง
๓	โครงการปรับปรุง ยกระดับถนนสายวัง สั้มป่อย พร้อมวางท่อ ระบายน้ำ หมู่ที่ ๑	เพื่อใช้ในการสัญจร ไปมา	ก่อสร้างถนนตาม แบบเทศบาล กำหนด	๒๕๐,๐๐๐	๒๕๐,๐๐๐	๒๕๐,๐๐๐	๒๕๐,๐๐๐	๒๕๐,๐๐๐	ถนน คสล. ได้มาตรฐาน ขึ้น	ประชาชนได้รับ ความสะดวกใน การสัญจรไปมา	กองช่าง

๒.บัญชีโครงการพัฒนาท้องถิ่น

รายละเอียดโครงการพัฒนา
ที่นำมาจากแผนชุมชน
แผนพัฒนาท้องถิ่น (พ.ศ.๒๕๖๖-๒๕๗๐) ฉบับทบทวน ครั้งที่ ๑/๒๕๖๖
เทศบาลตำบลสมหวัง อำเภอกงหรา จังหวัดพัทลุง

- ก.ยุทธศาสตร์ชาติ ๒๐ ปี ยุทธศาสตร์ที่ ๒ ด้านการสร้างความสามารถในการแข่งขัน
- ข.แผนพัฒนาเศรษฐกิจและสังคมแห่งชาติ ฉบับที่ ๑๓ หมวดหมายที่ ๘ ไทยมีพื้นที่และเมืองอัจฉริยะที่น่าอยู่ ปลอดภัย เด็ดโตได้อย่างยั่งยืน
- ค.Sustainable Development Goals : SDGs เป้าหมายที่ ๙ โครงสร้างพื้นฐานที่มีความทนทาน ส่งเสริมการพัฒนาอุตสาหกรรมที่ครอบคลุมและยั่งยืน และส่งเสริมนวัตกรรม
- ง.ยุทธศาสตร์จังหวัดพัทลุง ยุทธศาสตร์ที่ ๕ การพัฒนาโครงสร้างพื้นฐาน และการคมนาคมและโลจิสติกส์และการบริหารจัดการบ้านเมืองที่น่าอยู่และทันสมัย
- จ.ยุทธศาสตร์การพัฒนาขององค์กรปกครองส่วนท้องถิ่นในเขตจังหวัดพัทลุง ยุทธศาสตร์ที่ ๒ การพัฒนาโครงสร้างพื้นฐานและระบบโลจิสติกส์
 - ๑.ยุทธศาสตร์การพัฒนา อปท.ที่ ๑ ประชาชนอยู่ดีมีสุข ด้านพัฒนาด้านการบริการสาธารณะ(Public Policy) โครงสร้างพื้นฐาน
 - ๑.๒ กลยุทธ์ การพัฒนาระบบคมนาคม
 - (๑) แผนงานอุตสาหกรรมและการโยธา

ที่	โครงการ	วัตถุประสงค์	เป้าหมาย (ผลผลิตของ โครงการ)	งบประมาณ					ตัวชี้วัด (KPI)	ผลที่คาดว่าจะ ได้รับ	หน่วยงาน รับผิดชอบ หลัก
				๒๕๖๖ (บาท)	๒๕๖๗ (บาท)	๒๕๖๘ (บาท)	๒๕๖๙ (บาท)	๒๕๗๐ (บาท)			
๔	ปรับปรุง/ซ่อมแซมระบบ เสียงตามสาย หมู่ที่ ๑	เพื่อประชาสัมพันธ์ ข้อมูลข่าวสารภายใน หมู่บ้าน	ปรับปรุง/ซ่อมแซม ระบบเสียงตามสาย	๓๐๐,๐๐๐	๓๐๐,๐๐๐	๓๐๐,๐๐๐	๓๐๐,๐๐๐	๓๐๐,๐๐๐	ข้อมูล ข่าวสาร ทันสมัยขึ้น	ประชาชนมี ช่องทางรับ ข้อมูลข่าวสาร	กองช่าง
๕	ขุดเจาะบ่อบาดาล หมู่ที่ ๑	เพื่อให้ประชาชนมีน้ำ ในการอุปโภค-บริโภค	ขุดเจาะบ่อบาดาล	๒๕๐,๐๐๐	๒๕๐,๐๐๐	๒๕๐,๐๐๐	๒๕๐,๐๐๐	๒๕๐,๐๐๐	บ่อบาดาลได้ มาตรฐาน	ประชาชนมีน้ำ อุปโภค-บริโภค	กองช่าง
๖	ขุดลอกคูระบายน้ำ หมู่ที่ ๑	เพื่อป้องกันน้ำท่วมขัง	ขุดลอกคูระบายน้ำ	๒๐๐,๐๐๐	๒๐๐,๐๐๐	๒๐๐,๐๐๐	๒๐๐,๐๐๐	๒๐๐,๐๐๐	ระบายน้ำได้ ๙๐%	สามารถป้องกัน น้ำท่วมขัง	กองช่าง
๗	โครงการติดตั้งกระจก โค้งบริเวณทางแยก หมู่ที่ ๑	เพื่อความปลอดภัยใน การสัญจรไปมา	ติดตั้งกระจกโค้ง	๒๐๐,๐๐๐	๒๐๐,๐๐๐	๒๐๐,๐๐๐	๒๐๐,๐๐๐	๒๐๐,๐๐๐	การสัญจรไป มาปลอดภัย	การสัญจรไปมา สะดวกรวดเร็ว	กองช่าง
รวม				๔,๙๘๓,๐๐๐	๔,๙๘๓,๐๐๐	๔,๙๘๓,๐๐๐	๔,๙๘๓,๐๐๐	๔,๙๘๓,๐๐๐			

๒.บัญชีโครงการพัฒนาท้องถิ่น

รายละเอียดโครงการพัฒนา
ที่นำมาจากแผนชุมชน
แผนพัฒนาท้องถิ่น (พ.ศ.๒๕๖๖-๒๕๗๐) ฉบับทบทวน ครั้งที่ ๑/๒๕๖๖
เทศบาลตำบลสมหวัง อำเภอกงหรา จังหวัดพัทลุง

- ก.ยุทธศาสตร์ชาติ ๒๐ ปี ยุทธศาสตร์ที่ ๒ ด้านการสร้างความสามารถในการแข่งขัน
- ข.แผนพัฒนาเศรษฐกิจและสังคมแห่งชาติ ฉบับที่ ๑๓ หมวดหมายที่ ๘ ไทยมีพื้นที่และเมืองอัจฉริยะที่น่าอยู่ ปลอดภัย เติบโตได้อย่างยั่งยืน
- ค.Sustainable Development Goals : SDGs เป้าหมายที่ ๙ โครงสร้างพื้นฐานที่มีความทนทาน ส่งเสริมการพัฒนาอุตสาหกรรมที่ครอบคลุมและยั่งยืน และส่งเสริมนวัตกรรม
- ง.ยุทธศาสตร์จังหวัดพัทลุง ยุทธศาสตร์ที่ ๕ การพัฒนาโครงสร้างพื้นฐาน และการคมนาคมและโลจิสติกส์และการบริหารจัดการบ้านเมืองที่น่าอยู่และทันสมัย
- จ.ยุทธศาสตร์การพัฒนาขององค์กรปกครองส่วนท้องถิ่นในเขตจังหวัดพัทลุง ยุทธศาสตร์ที่ ๒ การพัฒนาโครงสร้างพื้นฐานและระบบโลจิสติกส์
 - ๑.ยุทธศาสตร์การพัฒนา อปท.ที่ ๑ ประชาชนอยู่ดีมีสุข ด้านพัฒนาด้านการบริการสาธารณะ(Public Policy) โครงสร้างพื้นฐาน
 - ๑.๒ กลยุทธ์ การพัฒนาระบบคมนาคม
 - (๑) แผนงานอุตสาหกรรมและการโยธา

ที่	โครงการ	วัตถุประสงค์	เป้าหมาย (ผลผลิตของโครงการ)	งบประมาณ					ตัวชี้วัด (KPI)	ผลที่คาดว่าจะได้รับ	หน่วยงานรับผิดชอบหลัก
				๒๕๖๖ (บาท)	๒๕๖๗ (บาท)	๒๕๖๘ (บาท)	๒๕๖๙ (บาท)	๒๕๗๐ (บาท)			
๑	โครงการก่อสร้างถนนคสล.สายเขาขันหมาก หมู่ที่ ๒	เพื่อใช้ในการสัญจรไปมา	ก่อสร้างถนนตามแบบ คสล.	๒๐๐,๐๐๐	๒๐๐,๐๐๐	๒๐๐,๐๐๐	๒๐๐,๐๐๐	๒๐๐,๐๐๐	ถนน คสล. ได้มาตรฐานขึ้น	ประชาชนได้รับความสะดวกในการสัญจรไปมา	กองช่าง
๒	โครงการขุดเจาะบ่อบาดาล หมู่ที่ ๒	เพื่อให้ประชาชนมีน้ำสะอาดในการอุปโภค-บริโภค	ขุดเจาะบ่อบาดาล	๒๐๐,๐๐๐	๒๐๐,๐๐๐	๒๐๐,๐๐๐	๒๐๐,๐๐๐	๒๐๐,๐๐๐	บ่อบาดาลได้มาตรฐานขึ้น	ประชาชนมีน้ำอุปโภค-บริโภค	กองช่าง
๓	โครงการขุดลอกห้วยสายวังลี หมู่ที่ ๒	เพื่อให้ประชาชนมีน้ำในการอุปโภค-บริโภค	ขุดลอกห้วย	๒๐๐,๐๐๐	๒๐๐,๐๐๐	๒๐๐,๐๐๐	๒๐๐,๐๐๐	๒๐๐,๐๐๐	ประชาชนมีน้ำใช้เพิ่มขึ้น	ประชาชนมีน้ำอุปโภค-บริโภค	กองช่าง
๔	ก่อสร้างฝายกั้นน้ำห้วยวังลี หมู่ที่ ๒	เพื่อให้ประชาชนมีน้ำในการอุปโภค-บริโภค	ก่อสร้างฝายกั้นน้ำห้วยวังลี	๒๐๐,๐๐๐	๒๐๐,๐๐๐	๒๐๐,๐๐๐	๒๐๐,๐๐๐	๒๐๐,๐๐๐	ประชาชนมีน้ำใช้เพิ่มขึ้น	ประชาชนมีน้ำอุปโภค-บริโภค	กองช่าง

๒.บัญชีโครงการพัฒนาท้องถิ่น

รายละเอียดโครงการพัฒนา
ที่นำมาจากแผนชุมชน
แผนพัฒนาท้องถิ่น (พ.ศ.๒๕๖๖-๒๕๗๐) ฉบับทบทวน ครั้งที่ ๑/๒๕๖๖
เทศบาลตำบลสมหวัง อำเภอกงหรา จังหวัดพัทลุง

ก.ยุทธศาสตร์ชาติ ๒๐ ปี ยุทธศาสตร์ที่ ๒ ด้านการสร้างความสามารถในการแข่งขัน
ข.แผนพัฒนาเศรษฐกิจและสังคมแห่งชาติ ฉบับที่ ๑๓ หมวดหมายที่ ๘ ไทยมีพื้นที่และเมืองอัจฉริยะที่น้อยอยู่ ปลอดภัย เติบโตได้อย่างยั่งยืน
ค.Sustainable Development Goals : SDGs เป้าหมายที่ ๙ โครงสร้างพื้นฐานที่มีความทนทาน ส่งเสริมการพัฒนาอุตสาหกรรมที่ครอบคลุมและยั่งยืน และส่งเสริมนวัตกรรม
ง.ยุทธศาสตร์จังหวัดพัทลุง ยุทธศาสตร์ที่ ๕ การพัฒนาโครงสร้างพื้นฐาน และการคมนาคมและโลจิสติกส์และการบริหารจัดการบ้านเมืองที่น้อยอยู่และทันสมัย
จ.ยุทธศาสตร์การพัฒนาขององค์กรปกครองส่วนท้องถิ่นในเขตจังหวัดพัทลุง ยุทธศาสตร์ที่ ๒ การพัฒนาโครงสร้างพื้นฐานและระบบโลจิสติกส์
๑.ยุทธศาสตร์การพัฒนา อปท.ที่ ๑ ประชาชนอยู่ดีมีสุข ด้านพัฒนาด้านการบริการสาธารณะ(Public Policy) โครงสร้างพื้นฐาน
๑.๒ กลยุทธ์ การพัฒนาระบบคมนาคม
(๑) แผนงานอุตสาหกรรมและการโยธา

ที่	โครงการ	วัตถุประสงค์	เป้าหมาย (ผลผลิตของ โครงการ)	งบประมาณ					ตัวชี้วัด (KPI)	ผลที่คาดว่าจะ ได้รับ	หน่วยงาน รับผิดชอบ หลัก
				๒๕๖๖ (บาท)	๒๕๖๗ (บาท)	๒๕๖๘ (บาท)	๒๕๖๙ (บาท)	๒๕๗๐ (บาท)			
๕	ติดตั้งกล้องวงจรปิด หมู่ที่ ๒	เพื่อความปลอดภัยในชีวิตและทรัพย์สิน	ติดตั้งกล้องวงจรปิด	๒๐๐,๐๐๐	๒๐๐,๐๐๐	๒๐๐,๐๐๐	๒๐๐,๐๐๐	๒๐๐,๐๐๐	ประชาชนมีความปลอดภัยขึ้น	ประชาชนมีความปลอดภัยในชีวิตและทรัพย์สิน	กองช่าง
๖	ก่อสร้างฝายกั้นน้ำ คสล. หมู่ที่ ๒	เพื่อให้ประชาชนมีน้ำในการอุปโภค-บริโภค	ก่อสร้างฝายกั้นน้ำ	๒๐๐,๐๐๐	๒๐๐,๐๐๐	๒๐๐,๐๐๐	๒๐๐,๐๐๐	๒๐๐,๐๐๐	ประชาชนมีน้ำใช้เพิ่มขึ้น	ประชาชนมีน้ำอุปโภค-บริโภค	กองช่าง
รวม				๑,๒๐๐,๐๐๐	๑,๒๐๐,๐๐๐	๑,๒๐๐,๐๐๐	๑,๒๐๐,๐๐๐	๑,๒๐๐,๐๐๐			

๒.บัญชีโครงการพัฒนาท้องถิ่น

รายละเอียดโครงการพัฒนา
ที่นำมาจากแผนชุมชน
แผนพัฒนาท้องถิ่น (พ.ศ.๒๕๖๖-๒๕๗๐) ฉบับทบทวน ครั้งที่ ๑/๒๕๖๖
เทศบาลตำบลสมหวัง อำเภอกงหรา จังหวัดพัทลุง

ก.ยุทธศาสตร์ชาติ ๒๐ ปี ยุทธศาสตร์ที่ ๒ ด้านการสร้างความสามารถในการแข่งขัน
ข.แผนพัฒนาเศรษฐกิจและสังคมแห่งชาติ ฉบับที่ ๑๓ หมายความว่า ๘ ไทยมีพื้นที่และเมืองอัจฉริยะที่น่าอยู่ ปลอดภัย เติบโตได้อย่างยั่งยืน
ค.Sustainable Development Goals : SDGs เป้าหมายที่ ๙ โครงสร้างพื้นฐานที่มีความทนทาน ส่งเสริมการพัฒนาอุตสาหกรรมที่ครอบคลุมและยั่งยืน และส่งเสริมนวัตกรรม
ง.ยุทธศาสตร์จังหวัดพัทลุง ยุทธศาสตร์ที่ ๕ การพัฒนาโครงสร้างพื้นฐาน และการคมนาคมและโลจิสติกส์และการบริหารจัดการบ้านเมืองที่น่าอยู่และทันสมัย
จ.ยุทธศาสตร์การพัฒนาขององค์กรปกครองส่วนท้องถิ่นในเขตจังหวัดพัทลุง ยุทธศาสตร์ที่ ๒ การพัฒนาโครงสร้างพื้นฐานและระบบโลจิสติกส์
๑.ยุทธศาสตร์การพัฒนา อปท.ที่ ๑ ประชาชนอยู่ดีมีสุข ด้านพัฒนาด้านการบริการสาธารณะ(Public Policy) โครงสร้างพื้นฐาน
๑.๒ กลยุทธ์ การพัฒนาระบบคมนาคม
(๑) แผนงานอุตสาหกรรมและการโยธา

ที่	โครงการ	วัตถุประสงค์	เป้าหมาย (ผลผลิตของ โครงการ)	งบประมาณ					ตัวชี้วัด (KPI)	ผลที่คาดว่าจะ ได้รับ	หน่วยงาน รับผิดชอบ หลัก
				๒๕๖๖ (บาท)	๒๕๖๗ (บาท)	๒๕๖๘ (บาท)	๒๕๖๙ (บาท)	๒๕๗๐ (บาท)			
๑	ปรับปรุง/ซ่อมแซม หอกระจายข้าวหมู่บ้าน หมู่ที่ ๓	เพื่อปรับปรุง/ ซ่อมแซมหอกระจาย ข้าว	ปรับปรุง/ซ่อมแซม หอกระจายข้าว	๓๐,๐๐๐	๓๐,๐๐๐	๓๐,๐๐๐	๓๐,๐๐๐	๓๐,๐๐๐	ข้อมูล ข่าวสาร ทันสมัยขึ้น	ประชาชนมี ช่องทางรับ ข้อมูลข่าวสาร	กองช่าง
๒	ปรับปรุง/ซ่อมแซมระบบ ประปาหมู่บ้าน หมู่ที่ ๓	เพื่อให้ประชาชนมีน้ำ อุปโภค-บริโภค	ปรับปรุง/ซ่อมแซม ระบบประปา หมู่บ้าน	๔๐,๐๐๐	๔๐,๐๐๐	๔๐,๐๐๐	๔๐,๐๐๐	๔๐,๐๐๐	ประชาชนมี น้ำประปาใช้ เพิ่มขึ้น	ประชาชนมีน้ำ ในการอุปโภค- บริโภค	กองช่าง
รวม				๗๐,๐๐๐	๗๐,๐๐๐	๗๐,๐๐๐	๗๐,๐๐๐	๗๐,๐๐๐			

๒.บัญชีโครงการพัฒนาท้องถิ่น

รายละเอียดโครงการพัฒนา
ที่นำมาจากแผนชุมชน
แผนพัฒนาท้องถิ่น (พ.ศ.๒๕๖๖-๒๕๗๐) ฉบับทบทวน ครั้งที่ ๑/๒๕๖๖
เทศบาลตำบลสมหวัง อำเภอกงหรา จังหวัดพัทลุง

ก.ยุทธศาสตร์ชาติ ๒๐ ปี ยุทธศาสตร์ที่ ๒ ด้านการสร้างความสามารถในการแข่งขัน ๒๐ ปี
ข.แผนพัฒนาเศรษฐกิจและสังคมแห่งชาติ ฉบับที่ ๑๓ หมวดหมายที่ ๘ ไทยมีพื้นที่และเมืองอัจฉริยะที่น้อยอยู่ ปลอดภัย เติบโตได้อย่างยั่งยืน
ค.Sustainable Development Goals : SDGs เป้าหมายที่ ๙ โครงสร้างพื้นฐานที่มีความทนทาน ส่งเสริมการพัฒนาอุตสาหกรรมที่ครอบคลุมและยั่งยืน และส่งเสริมนวัตกรรม
ง.ยุทธศาสตร์จังหวัดพัทลุง ยุทธศาสตร์ที่ ๕ การพัฒนาโครงสร้างพื้นฐาน และการคมนาคมและโลจิสติกส์และการบริหารจัดการบ้านเมืองที่น้อยอยู่และทันสมัย
จ.ยุทธศาสตร์การพัฒนาขององค์กรปกครองส่วนท้องถิ่นในเขตจังหวัดพัทลุง ยุทธศาสตร์ที่ ๒ การพัฒนาโครงสร้างพื้นฐานและระบบโลจิสติกส์
๑.ยุทธศาสตร์การพัฒนา อปท.ที่ ๑ ประชาชนอยู่ดีมีสุข ด้านพัฒนาด้านการบริการสาธารณะ(Public Policy) โครงสร้างพื้นฐาน
๑.๒ กลยุทธ์ ก่อสร้างและปรับปรุงระบบคมนาคมขนส่ง บำรุงถนน สะพาน ทางเท้า ท่อระบายน้ำให้เป็นไปด้วยความสะดวก
(๑) แผนงานอุตสาหกรรมและการโยธา

ที่	โครงการ	วัตถุประสงค์	เป้าหมาย (ผลผลิตของ โครงการ)	งบประมาณ					ตัวชี้วัด (KPI)	ผลที่คาดว่าจะ ได้รับ	หน่วยงาน รับผิดชอบ หลัก
				๒๕๖๖ (บาท)	๒๕๖๗ (บาท)	๒๕๖๘ (บาท)	๒๕๖๙ (บาท)	๒๕๗๐ (บาท)			
๑	ก่อสร้างถนน คสล. หน้าบ้านหมอบัน-ห้วย นาหลี หมู่ที่ ๔	เพื่อใช้ในการสัญจร ไปมา	ก่อสร้างถนนตาม แบบเทศบาล กำหนด	๗๘๐,๐๐๐	๗๘๐,๐๐๐	๗๘๐,๐๐๐	๗๘๐,๐๐๐	๗๘๐,๐๐๐	ถนน คสล.มี มาตรฐาน ขึ้น	ประชาชนได้รับ ความสะดวกใน การสัญจรไปมา	กองช่าง
๒	ก่อสร้างถนน คสล.สาย หน้าวัดหวัง หมู่ที่ ๔	เพื่อใช้ในการสัญจร ไปมา	ก่อสร้างถนนตาม แบบเทศบาล กำหนด	๖๕๐,๐๐๐	๖๕๐,๐๐๐	๖๕๐,๐๐๐	๖๕๐,๐๐๐	๖๕๐,๐๐๐	ถนน คสล.มี มาตรฐาน ขึ้น	ประชาชนได้รับ ความสะดวกใน การสัญจรไปมา	กองช่าง
๓	ก่อสร้างถนน คสล.สาย สะพานหลา-เหมืองชล หมู่ที่ ๔	เพื่อใช้ในการสัญจร ไปมา	ก่อสร้างถนนตาม แบบเทศบาล กำหนด	๗๘๐,๐๐๐	๗๘๐,๐๐๐	๗๘๐,๐๐๐	๗๘๐,๐๐๐	๗๘๐,๐๐๐	ถนน คสล.มี มาตรฐาน ขึ้น	ประชาชนได้รับ ความสะดวกใน การสัญจรไปมา	กองช่าง

๒.บัญชีโครงการพัฒนาท้องถิ่น

รายละเอียดโครงการพัฒนา
ที่นำมาจากแผนชุมชน
แผนพัฒนาท้องถิ่น (พ.ศ.๒๕๖๖-๒๕๗๐) ฉบับทบทวน ครั้งที่ ๑/๒๕๖๖
เทศบาลตำบลสมหวัง อำเภอกงหรา จังหวัดพัทลุง

- ก.ยุทธศาสตร์ชาติ ๒๐ ปี ยุทธศาสตร์ที่ ๒ ด้านการสร้างความสามารถในการแข่งขัน ๒๐ ปี
- ข.แผนพัฒนาเศรษฐกิจและสังคมแห่งชาติ ฉบับที่ ๑๓ หมวดหมายที่ ๘ ไทยมีพื้นที่และเมืองอัจฉริยะที่น้อยอยู่ ปลอดภัย เติบโตได้อย่างยั่งยืน
- ค.Sustainable Development Goals : SDGs เป้าหมายที่ ๙ โครงสร้างพื้นฐานที่มีความทนทาน ส่งเสริมการพัฒนาอุตสาหกรรมที่ครอบคลุมและยั่งยืน และส่งเสริมนวัตกรรม
- ง.ยุทธศาสตร์จังหวัดพัทลุง ยุทธศาสตร์ที่ ๕ การพัฒนาโครงสร้างพื้นฐาน และการคมนาคมและโลจิสติกส์และการบริหารจัดการบ้านเมืองที่น้อยอยู่และทันสมัย
- จ.ยุทธศาสตร์การพัฒนาขององค์กรปกครองส่วนท้องถิ่นในเขตจังหวัดพัทลุง ยุทธศาสตร์ที่ ๒ การพัฒนาโครงสร้างพื้นฐานและระบบโลจิสติกส์
 - ๑.ยุทธศาสตร์การพัฒนา อปท.ที่ ๑ ประชาชนอยู่ดีมีสุข ด้านพัฒนาด้านการบริการสาธารณะ(Public Policy) โครงสร้างพื้นฐาน
 - ๑.๒ กลยุทธ์ ก่อสร้างและปรับปรุงระบบคมนาคมขนส่ง บำรุงถนน สะพาน ทางเท้า ท่อระบายน้ำให้เป็นไปด้วยความสะดวก

(๑) แผนงานอุตสาหกรรมและการโยธา

ที่	โครงการ	วัตถุประสงค์	เป้าหมาย (ผลผลิตของ โครงการ)	งบประมาณ					ตัวชี้วัด (KPI)	ผลที่คาดว่าจะ ได้รับ	หน่วยงาน รับผิดชอบ หลัก
				๒๕๖๖ (บาท)	๒๕๖๗ (บาท)	๒๕๖๘ (บาท)	๒๕๖๙ (บาท)	๒๕๗๐ (บาท)			
๔	ก่อสร้างถนน คสล.สาย บ้านนายสถิต หมู่ที่ ๔	เพื่อใช้ในการสัญจร ไปมา	ก่อสร้างถนนตาม แบบเทศบาล กำหนด	๑,๐๔๐,๐๐๐	๑,๐๔๐,๐๐๐	๑,๐๔๐,๐๐๐	๑,๐๔๐,๐๐๐	๑,๐๔๐,๐๐๐	ถนน คสล.มี มาตรฐาน ขึ้น	ประชาชนได้รับ ความสะดวกใน การสัญจรไปมา	กองช่าง
๕	ก่อสร้างถนน คสล.สาย สมหวัง-บ้านพน พร้อม วางท่อระบายน้ำ หมู่ที่ ๔	เพื่อใช้ในการสัญจร ไปมา	ก่อสร้างถนนตาม แบบเทศบาล กำหนด	๔,๖๘๐,๐๐๐	๔,๖๘๐,๐๐๐	๔,๖๘๐,๐๐๐	๔,๖๘๐,๐๐๐	๔,๖๘๐,๐๐๐	ถนน คสล.มี มาตรฐาน ขึ้น	ประชาชนได้รับ ความสะดวกใน การสัญจรไปมา	กองช่าง
๖	ก่อสร้างถนน คสล.สาย สะพานหลา-บ้านนาย สมใจ หมู่ที่ ๔	เพื่อใช้ในการสัญจร ไปมา	ก่อสร้างถนนตาม แบบเทศบาล กำหนด	๒,๓๐๗,๕๐๐	๒,๓๐๗,๕๐๐	๒,๓๐๗,๕๐๐	๒,๓๐๗,๕๐๐	๒,๓๐๗,๕๐๐	ถนน คสล.มี มาตรฐาน ขึ้น	ประชาชนได้รับ ความสะดวกใน การสัญจรไปมา	กองช่าง

๒.บัญชีโครงการพัฒนาท้องถิ่น

รายละเอียดโครงการพัฒนา
ที่นำมาจากแผนชุมชน
แผนพัฒนาท้องถิ่น (พ.ศ.๒๕๖๖-๒๕๗๐) ฉบับทบทวน ครั้งที่ ๑/๒๕๖๖
เทศบาลตำบลสมหวัง อำเภอกงหรา จังหวัดพัทลุง

- ก.ยุทธศาสตร์ชาติ ๒๐ ปี ยุทธศาสตร์ที่ ๒ ด้านการสร้างความสามารถในการแข่งขัน ๒๐ ปี
- ข.แผนพัฒนาเศรษฐกิจและสังคมแห่งชาติ ฉบับที่ ๑๓ หมวดหมายที่ ๘ ไทยมีพื้นที่และเมืองอัจฉริยะที่น้อยอยู่ ปลอดภัย เติบโตได้อย่างยั่งยืน
- ค.Sustainable Development Goals : SDGs เป้าหมายที่ ๙ โครงสร้างพื้นฐานที่มีความทนทาน ส่งเสริมการพัฒนาอุตสาหกรรมที่ครอบคลุมและยั่งยืน และส่งเสริมนวัตกรรม
- ง.ยุทธศาสตร์จังหวัดพัทลุง ยุทธศาสตร์ที่ ๕ การพัฒนาโครงสร้างพื้นฐาน และการคมนาคมและโลจิสติกส์และการบริหารจัดการบ้านเมืองที่น้อยอยู่และทันสมัย
- จ.ยุทธศาสตร์การพัฒนาขององค์กรปกครองส่วนท้องถิ่นในเขตจังหวัดพัทลุง ยุทธศาสตร์ที่ ๒ การพัฒนาโครงสร้างพื้นฐานและระบบโลจิสติกส์
 - ๑.ยุทธศาสตร์การพัฒนา อปท.ที่ ๑ ประชาชนอยู่ดีมีสุข ด้านพัฒนาด้านการบริการสาธารณะ(Public Policy) โครงสร้างพื้นฐาน
 - ๑.๒ กลยุทธ์ ก่อสร้างและปรับปรุงระบบคมนาคมขนส่ง บำรุงถนน สะพาน ทางเท้า ท่อระบายน้ำให้เป็นไปด้วยความสะดวก

(๑) แผนงานอุตสาหกรรมและการโยธา

ที่	โครงการ	วัตถุประสงค์	เป้าหมาย (ผลผลิตของ โครงการ)	งบประมาณ					ตัวชี้วัด (KPI)	ผลที่คาดว่าจะ ได้รับ	หน่วยงาน รับผิดชอบ หลัก
				๒๕๖๖ (บาท)	๒๕๖๗ (บาท)	๒๕๖๘ (บาท)	๒๕๖๙ (บาท)	๒๕๗๐ (บาท)			
๗	ก่อสร้างถนน คสล.สาย เหมืองชลประทาน-หน้า ถ้ำ หมู่ที่ ๔	เพื่อใช้ในการสัญจร ไปมา	ก่อสร้างถนนตาม แบบเทศบาล กำหนด	๓,๖๔๐,๐๐๐	๓,๖๔๐,๐๐๐	๓,๖๔๐,๐๐๐	๓,๖๔๐,๐๐๐	๓,๖๔๐,๐๐๐	ถนน คสล. ได้มาตรฐาน	ประชาชนได้รับ ความสะดวกใน การสัญจรไปมา	กองช่าง
๘	ปรับปรุงถนนหินคลุก สายชลประทาน-หน้าถ้ำ หมู่ที่ ๔	เพื่อใช้ในการสัญจร ไปมา	ก่อสร้างถนนตาม แบบเทศบาล กำหนด	๓,๑๒๐,๐๐๐	๓,๑๒๐,๐๐๐	๓,๑๒๐,๐๐๐	๓,๑๒๐,๐๐๐	๓,๑๒๐,๐๐๐	ถนนหินคลุก ได้มาตรฐาน	ประชาชนได้รับ ความสะดวกใน การสัญจรไปมา	กองช่าง
รวม				๑๖,๙๙๗,๕๐๐	๑๖,๙๙๗,๕๐๐	๑๖,๙๙๗,๕๐๐	๑๖,๙๙๗,๕๐๐	๑๖,๙๙๗,๕๐๐			

๒.บัญชีโครงการพัฒนาท้องถิ่น

รายละเอียดโครงการพัฒนา
ที่นำมาจากแผนชุมชน
แผนพัฒนาท้องถิ่น (พ.ศ.๒๕๖๖-๒๕๗๐) ฉบับทบทวน ครั้งที่ ๑/๒๕๖๖
เทศบาลตำบลสมหวัง อำเภอกงหรา จังหวัดพัทลุง

- ก.ยุทธศาสตร์ชาติ ๒๐ ปี ยุทธศาสตร์ที่ ๒ ด้านการสร้างความสามารถในการแข่งขัน ๒๐ ปี
 ข.แผนพัฒนาเศรษฐกิจและสังคมแห่งชาติ ฉบับที่ ๑๓ หมวดหมายที่ ๘ ไทยมีพื้นที่และเมืองอัจฉริยะที่น้อยอยู่ ปลอดภัย เติบโตได้อย่างยั่งยืน
 ค.Sustainable Development Goals : SDGs เป้าหมายที่ ๙ โครงสร้างพื้นฐานที่มีความทนทาน ส่งเสริมการพัฒนาอุตสาหกรรมที่ครอบคลุมและยั่งยืน และส่งเสริมนวัตกรรม
 ง.ยุทธศาสตร์จังหวัดพัทลุง ยุทธศาสตร์ที่ ๕ การพัฒนาโครงสร้างพื้นฐาน และการคมนาคมและโลจิสติกส์และการบริหารจัดการบ้านเมืองที่น้อยอยู่และทันสมัย
 จ.ยุทธศาสตร์การพัฒนาขององค์กรปกครองส่วนท้องถิ่นในเขตจังหวัดพัทลุง ยุทธศาสตร์ที่ ๒ การพัฒนาโครงสร้างพื้นฐานและระบบโลจิสติกส์
 ๑.ยุทธศาสตร์การพัฒนา อปท.ที่ ๑ ประชาชนอยู่ดีมีสุข ด้านพัฒนาด้านการบริการสาธารณะ(Public Policy) โครงสร้างพื้นฐาน
 ๑.๒ กลยุทธ์ ก่อสร้างและปรับปรุงระบบคมนาคมขนส่ง บำรุงถนน สะพาน ทางเท้า ท่อระบายน้ำให้เป็นไปด้วยความสะดวก
 (๑) แผนงานอุตสาหกรรมและการโยธา

ที่	โครงการ	วัตถุประสงค์	เป้าหมาย (ผลผลิตของ โครงการ)	งบประมาณ					ตัวชี้วัด (KPI)	ผลที่คาดว่าจะ ได้รับ	หน่วยงาน รับผิดชอบ หลัก
				๒๕๖๖ (บาท)	๒๕๖๗ (บาท)	๒๕๖๘ (บาท)	๒๕๖๙ (บาท)	๒๕๗๐ (บาท)			
๑	ก่อสร้างถนน คสล.ควน ลานแลน- หมู่ที่ ๕	เพื่อใช้ในการสัญจร ไปมา	ก่อสร้างถนนตาม แบบเทศบาล กำหนด	๓๐๐,๐๐๐	๓๐๐,๐๐๐	๓๐๐,๐๐๐	๓๐๐,๐๐๐	๓๐๐,๐๐๐	ถนน คสล.มี มาตรฐาน ขึ้น	ประชาชนได้รับ ความสะดวกใน การสัญจรไปมา	กองช่าง
๒	ยกระดับปรับปรุงถนน หินคลุกสายพรุอ้ายตุม- พรุณาแต่ หมู่ที่ ๕	เพื่อใช้ในการสัญจร ไปมา	ก่อสร้างถนนตาม แบบเทศบาล กำหนด	๒๐๐,๐๐๐	๒๐๐,๐๐๐	๒๐๐,๐๐๐	๒๐๐,๐๐๐	๒๐๐,๐๐๐	ถนนหิน คลุก.มี มาตรฐาน ขึ้น	ประชาชนได้รับ ความสะดวกใน การสัญจรไปมา	กองช่าง
๓	ก่อสร้างถนน คสล.สาย พรุอ้ายตุม - พรุณาแต่ หมู่ที่ ๕	เพื่อใช้ในการสัญจร ไปมา	ก่อสร้างถนนตาม แบบเทศบาล กำหนด	๕๐๐,๐๐๐	๕๐๐,๐๐๐	๕๐๐,๐๐๐	๕๐๐,๐๐๐	๕๐๐,๐๐๐	ถนน คสล. มีมาตรฐาน ขึ้น	ประชาชนได้รับ ความสะดวกใน การสัญจรไปมา	กองช่าง

๒.บัญชีโครงการพัฒนาท้องถิ่น

รายละเอียดโครงการพัฒนา
ที่นำมาจากแผนชุมชน
แผนพัฒนาท้องถิ่น (พ.ศ.๒๕๖๖-๒๕๗๐) ฉบับทบทวน ครั้งที่ ๑/๒๕๖๖
เทศบาลตำบลสมหวัง อำเภอกงหรา จังหวัดพัทลุง

ก.ยุทธศาสตร์ชาติ ๒๐ ปี ยุทธศาสตร์ที่ ๒ ด้านการสร้างความสามารถในการแข่งขัน ๒๐ ปี
 ข.แผนพัฒนาเศรษฐกิจและสังคมแห่งชาติ ฉบับที่ ๑๓ หมวดหมายที่ ๘ ไทยมีพื้นที่และเมืองอัจฉริยะที่น้อยอยู่ ปลอดภัย เติบโตได้อย่างยั่งยืน
 ค.Sustainable Development Goals : SDGs เป้าหมายที่ ๙ โครงสร้างพื้นฐานที่มีความทนทาน ส่งเสริมการพัฒนาอุตสาหกรรมที่ครอบคลุมและยั่งยืน และส่งเสริมนวัตกรรม
 ง.ยุทธศาสตร์จังหวัดพัทลุง ยุทธศาสตร์ที่ ๕ การพัฒนาโครงสร้างพื้นฐาน และการคมนาคมและโลจิสติกส์และการบริหารจัดการบ้านเมืองที่น้อยอยู่และทันสมัย
 จ.ยุทธศาสตร์การพัฒนาขององค์กรปกครองส่วนท้องถิ่นในเขตจังหวัดพัทลุง ยุทธศาสตร์ที่ ๒ การพัฒนาโครงสร้างพื้นฐานและระบบโลจิสติกส์
 ๑.ยุทธศาสตร์การพัฒนา อปท.ที่ ๑ ประชาชนอยู่ดีมีสุข ด้านพัฒนาด้านการบริการสาธารณะ(Public Policy) โครงสร้างพื้นฐาน
 ๑.๒ กลยุทธ์ ก่อสร้างและปรับปรุงระบบคมนาคมขนส่ง บำรุงถนน สะพาน ทางเท้า ท่อระบายน้ำให้เป็นไปด้วยความสะดวก
 (๑) แผนงานอุตสาหกรรมและการโยธา

ที่	โครงการ	วัตถุประสงค์	เป้าหมาย (ผลผลิตของ โครงการ)	งบประมาณ					ตัวชี้วัด (KPI)	ผลที่คาดว่าจะ ได้รับ	หน่วยงาน รับผิดชอบ หลัก
				๒๕๖๖ (บาท)	๒๕๖๗ (บาท)	๒๕๖๘ (บาท)	๒๕๖๙ (บาท)	๒๕๗๐ (บาท)			
๔	ก่อสร้างถนนลาดยาง สายปากวังเตย-เหมือง ใหม่ หมู่ที่ ๕	เพื่อใช้ในการสัญจร ไปมา	ก่อสร้างถนนตาม แบบเทศบาล กำหนด	๑,๐๐๐,๐๐๐	๑,๐๐๐,๐๐๐	๑,๐๐๐,๐๐๐	๑,๐๐๐,๐๐๐	๑,๐๐๐,๐๐๐	ถนนลาดยาง มีมาตรฐาน ขึ้น	ประชาชนได้รับ ความสะดวกใน การสัญจรไปมา	กองช่าง
๕	ก่อสร้างถนน คสล.สาย ศาลาหมู่บ้าน-หนอง เหล็กไฟ หมู่ที่ ๕	เพื่อใช้ในการสัญจร ไปมา	ก่อสร้างถนนตาม แบบเทศบาล กำหนด	๔๐๐,๐๐๐	๔๐๐,๐๐๐	๔๐๐,๐๐๐	๔๐๐,๐๐๐	๔๐๐,๐๐๐	ถนน คสล. มีมาตรฐาน ขึ้น	ประชาชนได้รับ ความสะดวกใน การสัญจรไปมา	กองช่าง
๖	ก่อสร้างถนน คสล.สาย พรอ้ายตุม - พรุนาแต่ หมู่ที่ ๕	เพื่อใช้ในการสัญจร ไปมา	ก่อสร้างถนนตาม แบบเทศบาล กำหนด	๕๐๐,๐๐๐	๕๐๐,๐๐๐	๕๐๐,๐๐๐	๕๐๐,๐๐๐	๕๐๐,๐๐๐	ถนน คสล. มีมาตรฐาน ขึ้น	ประชาชนได้รับ ความสะดวกใน การสัญจรไปมา	กองช่าง
รวม				๒,๙๐๐,๐๐๐	๒,๙๐๐,๐๐๐	๒,๙๐๐,๐๐๐	๒,๙๐๐,๐๐๐	๒,๙๐๐,๐๐๐			

๒.บัญชีโครงการพัฒนาท้องถิ่น

รายละเอียดโครงการพัฒนา
ที่นำมาจากแผนชุมชน
แผนพัฒนาท้องถิ่น (พ.ศ.๒๕๖๖-๒๕๗๐) ฉบับทบทวน ครั้งที่ ๑/๒๕๖๖
เทศบาลตำบลสมหวัง อำเภอกงหรา จังหวัดพัทลุง

- ก.ยุทธศาสตร์ชาติ ๒๐ ปี ยุทธศาสตร์ที่ ๒ ด้านการสร้างความสามารถในการแข่งขัน ๒๐ ปี
 ข.แผนพัฒนาเศรษฐกิจและสังคมแห่งชาติ ฉบับที่ ๑๓ หมวดหมายที่ ๘ ไทยมีพื้นที่และเมืองอัจฉริยะที่น้อยอยู่ ปลอดภัย เติบโตได้อย่างยั่งยืน
 ค.Sustainable Development Goals : SDGs เป้าหมายที่ ๙ โครงสร้างพื้นฐานที่มีความทนทาน ส่งเสริมการพัฒนาอุตสาหกรรมที่ครอบคลุมและยั่งยืน และส่งเสริมนวัตกรรม
 ง.ยุทธศาสตร์จังหวัดพัทลุง ยุทธศาสตร์ที่ ๕ การพัฒนาโครงสร้างพื้นฐาน และการคมนาคมและโลจิสติกส์และการบริหารจัดการบ้านเมืองที่น้อยอยู่และทันสมัย
 จ.ยุทธศาสตร์การพัฒนาขององค์กรปกครองส่วนท้องถิ่นในเขตจังหวัดพัทลุง ยุทธศาสตร์ที่ ๒ การพัฒนาโครงสร้างพื้นฐานและระบบโลจิสติกส์
 ๑.ยุทธศาสตร์การพัฒนา อปท.ที่ ๑ ประชาชนอยู่ดีมีสุข ด้านพัฒนาด้านการบริการสาธารณะ(Public Policy) โครงสร้างพื้นฐาน
 ๑.๒ กลยุทธ์ ก่อสร้างและปรับปรุงระบบคมนาคมขนส่ง บำรุงถนน สะพาน ทางเท้า ท่อระบายน้ำให้เป็นไปด้วยความสะดวก
 (๑) แผนงานอุตสาหกรรมและการโยธา

ที่	โครงการ	วัตถุประสงค์	เป้าหมาย (ผลผลิตของ โครงการ)	งบประมาณ					ตัวชี้วัด (KPI)	ผลที่คาดว่าจะ ได้รับ	หน่วยงาน รับผิดชอบ หลัก
				๒๕๖๖ (บาท)	๒๕๖๗ (บาท)	๒๕๖๘ (บาท)	๒๕๖๙ (บาท)	๒๕๗๐ (บาท)			
๑	ก่อสร้างถนน คสล.สาย รอบพวนาแต่ หมู่ที่ ๖	เพื่อใช้ในการสัญจร ไปมา	ก่อสร้างถนนตาม แบบเทศบาล กำหนด	๕,๗๐๐,๐๐๐	๕,๗๐๐,๐๐๐	๕,๗๐๐,๐๐๐	๕,๗๐๐,๐๐๐	๕,๗๐๐,๐๐๐	ถนน คสล. มีมาตรฐาน ขึ้น	ประชาชนได้รับ ความสะดวกใน การสัญจรไปมา	กองช่าง
๒	ก่อสร้างถนน คสล.สาย ทุ่งฟ้า หมู่ที่ ๖	เพื่อใช้ในการสัญจร ไปมา	ก่อสร้างถนนตาม แบบเทศบาล กำหนด	๙๘๖,๒๐๐	๙๘๖,๒๐๐	๙๘๖,๒๐๐	๙๘๖,๒๐๐	๙๘๖,๒๐๐	ถนน คสล. มีมาตรฐาน ขึ้น	ประชาชนได้รับ ความสะดวกใน การสัญจรไปมา	กองช่าง
๓	ก่อสร้างถนน คสล.สาย เกาะทอง - พรุอ้ายตุม หมู่ที่ ๖	เพื่อใช้ในการสัญจร ไปมา	ก่อสร้างถนนตาม แบบเทศบาล กำหนด	๒,๑๔๓,๐๕๐	๒,๑๔๓,๐๕๐	๒,๑๔๓,๐๕๐	๒,๑๔๓,๐๕๐	๒,๑๔๓,๐๕๐	ถนน คสล. มีมาตรฐาน ขึ้น	ประชาชนได้รับ ความสะดวกใน การสัญจรไปมา	กองช่าง

๒.บัญชีโครงการพัฒนาท้องถิ่น

รายละเอียดโครงการพัฒนา
ที่นำมาจากแผนชุมชน
แผนพัฒนาท้องถิ่น (พ.ศ.๒๕๖๖-๒๕๗๐) ฉบับทบทวน ครั้งที่ ๑/๒๕๖๖
เทศบาลตำบลสมหวัง อำเภอกงหรา จังหวัดพัทลุง

- ก.ยุทธศาสตร์ชาติ ๒๐ ปี ยุทธศาสตร์ที่ ๒ ด้านการสร้างความสามารถในการแข่งขัน ๒๐ ปี
- ข.แผนพัฒนาเศรษฐกิจและสังคมแห่งชาติ ฉบับที่ ๑๓ หมวดหมายที่ ๘ ไทยมีพื้นที่และเมืองอัจฉริยะที่น้อยอยู่ ปลอดภัย เติบโตได้อย่างยั่งยืน
- ค.Sustainable Development Goals : SDGs เป้าหมายที่ ๙ โครงสร้างพื้นฐานที่มีความทนทาน ส่งเสริมการพัฒนาอุตสาหกรรมที่ครอบคลุมและยั่งยืน และส่งเสริมนวัตกรรม
- ง.ยุทธศาสตร์จังหวัดพัทลุง ยุทธศาสตร์ที่ ๕ การพัฒนาโครงสร้างพื้นฐาน และการคมนาคมและโลจิสติกส์และการบริหารจัดการบ้านเมืองที่น้อยอยู่และทันสมัย
- จ.ยุทธศาสตร์การพัฒนาขององค์กรปกครองส่วนท้องถิ่นในเขตจังหวัดพัทลุง ยุทธศาสตร์ที่ ๒ การพัฒนาโครงสร้างพื้นฐานและระบบโลจิสติกส์
 - ๑.ยุทธศาสตร์การพัฒนา อปท.ที่ ๑ ประชาชนอยู่ดีมีสุข ด้านพัฒนาด้านการบริการสาธารณะ(Public Policy) โครงสร้างพื้นฐาน
 - ๑.๒ กลยุทธ์ ก่อสร้างและปรับปรุงระบบคมนาคมขนส่ง บำรุงถนน สะพาน ทางเท้า ท่อระบายน้ำให้เป็นไปด้วยความสะดวก
 - (๑) แผนงานอุตสาหกรรมและการโยธา

ที่	โครงการ	วัตถุประสงค์	เป้าหมาย (ผลผลิตของ โครงการ)	งบประมาณ					ตัวชี้วัด (KPI)	ผลที่คาดว่าจะ ได้รับ	หน่วยงาน รับผิดชอบ หลัก
				๒๕๖๖ (บาท)	๒๕๖๗ (บาท)	๒๕๖๘ (บาท)	๒๕๖๙ (บาท)	๒๕๗๐ (บาท)			
๔	ก่อสร้างถนน คสล.สาย บ้านนายชัย-เหมือง ชลประทาน หมู่ที่ ๖	เพื่อใช้ในการสัญจร ไปมา	ก่อสร้างถนนตาม แบบเทศบาล กำหนด	๓๐๐,๐๐๐	๓๐๐,๐๐๐	๓๐๐,๐๐๐	๓๐๐,๐๐๐	๓๐๐,๐๐๐	ถนน คสล. มีมาตรฐาน ขึ้น	ประชาชนได้รับ ความสะดวกใน การสัญจรไปมา	กองช่าง
๕	ขยายไหล่ทางถนนสาย พรุณาदै-ควนทอน หมู่ที่ ๖	เพื่อใช้ในการสัญจร ไปมา	ก่อสร้างถนนตาม แบบเทศบาล กำหนด	๙๙๐,๐๐๐	๙๙๐,๐๐๐	๙๙๐,๐๐๐	๙๙๐,๐๐๐	๙๙๐,๐๐๐	ไหล่ทาง มีมาตรฐาน ขึ้น	ประชาชนได้รับ ความสะดวกใน การสัญจรไปมา	กองช่าง
รวม				๑๐,๑๑๙,๒๕๐	๑๐,๑๑๙,๒๕๐	๑๐,๑๑๙,๒๕๐	๑๐,๑๑๙,๒๕๐	๑๐,๑๑๙,๒๕๐			

๒.บัญชีโครงการพัฒนาท้องถิ่น

รายละเอียดโครงการพัฒนา
ที่นำมาจากแผนชุมชน
แผนพัฒนาท้องถิ่น (พ.ศ.๒๕๖๖-๒๕๗๐) ฉบับทบทวน ครั้งที่ ๑/๒๕๖๖
เทศบาลตำบลสมหวัง อำเภอกงหรา จังหวัดพัทลุง

- ก.ยุทธศาสตร์ชาติ ๒๐ ปี ยุทธศาสตร์ที่ ๒ ด้านการสร้างความสามารถในการแข่งขัน ๒๐ ปี
- ข.แผนพัฒนาเศรษฐกิจและสังคมแห่งชาติ ฉบับที่ ๑๓ หมวดหมายที่ ๘ ไทยมีพื้นที่และเมืองอัจฉริยะที่น้อยอยู่ ปลอดภัย เติบโตได้อย่างยั่งยืน
- ค.Sustainable Development Goals : SDGs เป้าหมายที่ ๙ โครงสร้างพื้นฐานที่มีความทนทาน ส่งเสริมการพัฒนาอุตสาหกรรมที่ครอบคลุมและยั่งยืน และส่งเสริมนวัตกรรม
- ง.ยุทธศาสตร์จังหวัดพัทลุง ยุทธศาสตร์ที่ ๕ การพัฒนาโครงสร้างพื้นฐาน และการคมนาคมและโลจิสติกส์และการบริหารจัดการบ้านเมืองที่น้อยอยู่และทันสมัย
- จ.ยุทธศาสตร์การพัฒนาขององค์กรปกครองส่วนท้องถิ่นในเขตจังหวัดพัทลุง ยุทธศาสตร์ที่ ๒ การพัฒนาโครงสร้างพื้นฐานและระบบโลจิสติกส์
 - ๑.ยุทธศาสตร์การพัฒนา อปท.ที่ ๑ ประชาชนอยู่ดีมีสุข ด้านพัฒนาด้านการบริการสาธารณะ(Public Policy) โครงสร้างพื้นฐาน
 - ๑.๒ กลยุทธ์ ก่อสร้างและปรับปรุงระบบคมนาคมขนส่ง บำรุงถนน สะพาน ทางเท้า ท่อระบายน้ำให้เป็นไปด้วยความสะดวก
 - (๑) แผนงานอุตสาหกรรมและการโยธา

ที่	โครงการ	วัตถุประสงค์	เป้าหมาย (ผลผลิตของโครงการ)	งบประมาณ					ตัวชี้วัด (KPI)	ผลที่คาดว่าจะได้รับ	หน่วยงานรับผิดชอบหลัก
				๒๕๖๖ (บาท)	๒๕๖๗ (บาท)	๒๕๖๘ (บาท)	๒๕๖๙ (บาท)	๒๕๗๐ (บาท)			
๑	โครงการปรับปรุงศาลาหมู่บ้าน หมู่ที่ ๗	เพื่อใช้เป็นสถานที่จัดทำกิจกรรมของหมู่บ้าน	ปรับปรุงศาลาหมู่บ้าน	๓๐๐,๐๐๐	๓๐๐,๐๐๐	๓๐๐,๐๐๐	๓๐๐,๐๐๐	๓๐๐,๐๐๐	ประชาชนมีความพึงพอใจร้อยละ ๙๐	ประชาชนได้ทำกิจกรรมร่วมกัน	กองช่าง
๒	โครงการขยายเขตถนน คสล.ซอยบ้านครุพิน หมู่ที่ ๗	เพื่อความปลอดภัยในการสัญจรไปมา	ขยายข้างละ ๑ เมตร ระยะทาง ๓๐๘ เมตร	๔๐๐,๐๐๐	๔๐๐,๐๐๐	๔๐๐,๐๐๐	๔๐๐,๐๐๐	๔๐๐,๐๐๐	ถนน คสล.ได้มาตรฐานขึ้น	ประชาชนได้รับความสะดวกในการสัญจรไปมา	กองช่าง
รวม				๗๐๐,๐๐๐	๗๐๐,๐๐๐	๗๐๐,๐๐๐	๗๐๐,๐๐๐	๗๐๐,๐๐๐			

๒.บัญชีโครงการพัฒนาท้องถิ่น

รายละเอียดโครงการพัฒนา
 แผนพัฒนาท้องถิ่น (พ.ศ.๒๕๖๖-๒๕๗๐) ฉบับทบทวน ครั้งที่ ๑/๒๕๖๖
 สำหรับโครงการที่เกินศักยภาพขององค์กรปกครองส่วนท้องถิ่นที่ใช้สำหรับการประสานแผนพัฒนาท้องถิ่น
 เทศบาลตำบลสมหวัง อำเภอกงหรา จังหวัดพัทลุง

- ก.ยุทธศาสตร์ชาติ ๒๐ ปี ยุทธศาสตร์ที่ ๒ ด้านการสร้างความสามารถในการแข่งขัน
- ข.แผนพัฒนาเศรษฐกิจและสังคมแห่งชาติ ฉบับที่ ๑๓ หมวดหมายที่ ๘ ไทยมีพื้นที่และเมืองอัจฉริยะที่น้อยอยู่ ปลอดภัย เติบโตได้อย่างยั่งยืน
- ค.Sustainable Development Goals : SDGs เป้าหมายที่ ๙ โครงสร้างพื้นฐานที่มีความทนทาน ส่งเสริมการพัฒนาอุตสาหกรรมที่ครอบคลุมและยั่งยืน และส่งเสริมนวัตกรรม
- ง.ยุทธศาสตร์จังหวัดพัทลุง ยุทธศาสตร์ที่ ๕ การพัฒนาโครงสร้างพื้นฐาน และการคมนาคมและโลจิสติกส์และการบริหารจัดการบ้านเมืองที่น้อยอยู่และทันสมัย
- จ.ยุทธศาสตร์การพัฒนาขององค์กรปกครองส่วนท้องถิ่นในเขตจังหวัดพัทลุง ยุทธศาสตร์ที่ ๒ การพัฒนาโครงสร้างพื้นฐานและระบบโลจิสติกส์
 - ๑.ยุทธศาสตร์การพัฒนา อปท.ที่ ๑ ประชาชนอยู่ดีมีสุข ด้านพัฒนาด้านการบริการสาธารณะ(Public Policy) โครงสร้างพื้นฐาน
 - ๑.๒ กลยุทธ์ การพัฒนาระบบคมนาคม
 - (๑) แผนงานอุตสาหกรรมและการโยธา

ที่	โครงการ	วัตถุประสงค์	เป้าหมาย (ผลผลิตของโครงการ)	งบประมาณ					ตัวชี้วัด (KPI)	ผลที่คาดว่าจะได้รับ	หน่วยงานรับผิดชอบหลัก
				๒๕๖๖ (บาท)	๒๕๖๗ (บาท)	๒๕๖๘ (บาท)	๒๕๖๙ (บาท)	๒๕๗๐ (บาท)			
๑	ก่อสร้างถนน คสล.สายบ้านไร่-บ้านนายเทียม หมู่ที่ ๔	เพื่อใช้ในการสัญจรไปมา	ถนนกว้าง ๕ เมตร ยาว ๕๓๕ เมตร	๒,๖๗๕,๐๐๐	๒,๖๗๕,๐๐๐	๒,๖๗๕,๐๐๐	๒,๖๗๕,๐๐๐	๒,๖๗๕,๐๐๐	ถนน คสล. ได้มาตรฐานขึ้น	ประชาชนได้รับความสะดวกในการสัญจรไปมา	กองช่าง
๒	ก่อสร้างถนน คสล.สายเกาะตาหมอ-ศาลาตาขุน หมู่ที่ ๓	เพื่อใช้ในการสัญจรไปมา	ถนนกว้าง ๔ เมตร ยาว ๑,๕๘๕ เมตร	๕,๘๕๔,๐๐๐	๕,๘๕๔,๐๐๐	๕,๘๕๔,๐๐๐	๕,๘๕๔,๐๐๐	๕,๘๕๔,๐๐๐	ถนน คสล. ได้มาตรฐานขึ้น	ประชาชนได้รับความสะดวกในการสัญจรไปมา	กองช่าง
๓	ก่อสร้างถนน คสล.สายควนแพน (หน้าบ้านต้อย) หมู่ที่ ๓	เพื่อใช้ในการสัญจรไปมา	ถนนกว้าง ๔ เมตร ยาว ๖๘๐ เมตร	๒,๓๓๖,๐๐๐	๒,๓๓๖,๐๐๐	๒,๓๓๖,๐๐๐	๒,๓๓๖,๐๐๐	๒,๓๓๖,๐๐๐	ถนน คสล. ได้มาตรฐานขึ้น	ประชาชนได้รับความสะดวกในการสัญจรไปมา	กองช่าง

๒.บัญชีโครงการพัฒนาท้องถิ่น

รายละเอียดโครงการพัฒนา
 แผนพัฒนาท้องถิ่น (พ.ศ.๒๕๖๖-๒๕๗๐) ฉบับทบทวน ครั้งที่ ๑/๒๕๖๖
 สำหรับโครงการที่เกินศักยภาพขององค์กรปกครองส่วนท้องถิ่นที่ใช้สำหรับการประสานแผนพัฒนาท้องถิ่น
 เทศบาลตำบลสมหวัง อำเภอกงหรา จังหวัดพัทลุง

ก.ยุทธศาสตร์ชาติ ๒๐ ปี ยุทธศาสตร์ที่ ๒ ด้านการสร้างความสามารถในการแข่งขัน
 ข.แผนพัฒนาเศรษฐกิจและสังคมแห่งชาติ ฉบับที่ ๑๓ หมวดหมายที่ ๘ ไทยมีพื้นที่และเมืองอัจฉริยะที่น้อยอยู่ ปลอดภัย เติบโตได้อย่างยั่งยืน
 ค.Sustainable Development Goals : SDGs เป้าหมายที่ ๙ โครงสร้างพื้นฐานที่มีความทนทาน ส่งเสริมการพัฒนาอุตสาหกรรมที่ครอบคลุมและยั่งยืน และส่งเสริมนวัตกรรม
 ง.ยุทธศาสตร์จังหวัดพัทลุง ยุทธศาสตร์ที่ ๕ การพัฒนาโครงสร้างพื้นฐาน และการคมนาคมและโลจิสติกส์และการบริหารจัดการบ้านเมืองที่น้อยอยู่และทันสมัย
 จ.ยุทธศาสตร์การพัฒนาขององค์กรปกครองส่วนท้องถิ่นในเขตจังหวัดพัทลุง ยุทธศาสตร์ที่ ๒ การพัฒนาโครงสร้างพื้นฐานและระบบโลจิสติกส์
 ๑.ยุทธศาสตร์การพัฒนา อปท.ที่ ๑ ประชาชนอยู่ดีมีสุข ด้านพัฒนาด้านการบริการสาธารณะ(Public Policy) โครงสร้างพื้นฐาน
 ๑.๒ กลยุทธ์ การพัฒนาระบบคมนาคม
 (๑) แผนงานอุตสาหกรรมและการโยธา

ที่	โครงการ	วัตถุประสงค์	เป้าหมาย (ผลผลิตของ โครงการ)	งบประมาณ					ตัวชี้วัด (KPI)	ผลที่คาดว่าจะ ได้รับ	หน่วยงาน รับผิดชอบ หลัก
				๒๕๖๖ (บาท)	๒๕๖๗ (บาท)	๒๕๖๘ (บาท)	๒๕๖๙ (บาท)	๒๕๗๐ (บาท)			
๔	ก่อสร้างถนน คสล.สาย หลังโรงเรียนวัดหวัง- โรงเรียนชะรัดชูปถัมภ์ (บ้านไผ่พิง) หมู่ที่ ๔	เพื่อใช้ในการสัญจร ไปมา	ถนนกว้าง ๔ เมตร ยาว ๖๗๓ เมตร	๒,๔๔๓,๐๐๐	๒,๔๔๓,๐๐๐	๒,๔๔๓,๐๐๐	๒,๔๔๓,๐๐๐	๒,๔๔๓,๐๐๐	ถนน คสล. ได้มาตรฐาน ขึ้น	ประชาชนได้รับ ความสะดวกใน การสัญจรไปมา	กองช่าง
๕	ก่อสร้างถนน คสล.สาย หน้าถ้ำ หมู่ที่ ๓	เพื่อใช้ในการสัญจร ไปมา	ถนนกว้าง ๔ เมตร ยาว ๙๐๔ เมตร	๓,๑๔๗,๐๐๐	๓,๑๔๗,๐๐๐	๓,๑๔๗,๐๐๐	๓,๑๔๗,๐๐๐	๓,๑๔๗,๐๐๐	ถนน คสล. ได้มาตรฐาน ขึ้น	ประชาชนได้รับ ความสะดวกใน การสัญจรไปมา	กองช่าง
๖	ก่อสร้างถนน คสล.สาย รอบอ่างเก็บน้ำบ้านหวัง หมู่ที่ ๓	เพื่อใช้ในการสัญจร ไปมา	ถนนกว้าง ๔ เมตร ยาว ๕๗๕ เมตร	๒,๓๐๐,๐๐๐	๒,๓๐๐,๐๐๐	๒,๓๐๐,๐๐๐	๒,๓๐๐,๐๐๐	๒,๓๐๐,๐๐๐	ถนน คสล. ได้มาตรฐาน ขึ้น	ประชาชนได้รับ ความสะดวกใน การสัญจรไปมา	กองช่าง

๒.บัญชีโครงการพัฒนาท้องถิ่น

รายละเอียดโครงการพัฒนา
 แผนพัฒนาท้องถิ่น (พ.ศ.๒๕๖๖-๒๕๗๐) ฉบับทบทวน ครั้งที่ ๑/๒๕๖๖
 สำหรับโครงการที่เกินศักยภาพขององค์กรปกครองส่วนท้องถิ่นที่ใช้สำหรับการประสานแผนพัฒนาท้องถิ่น
 เทศบาลตำบลสมหวัง อำเภอกงหรา จังหวัดพัทลุง

ก.ยุทธศาสตร์ชาติ ๒๐ ปี ยุทธศาสตร์ที่ ๒ ด้านการสร้างความสามารถในการแข่งขัน
 ข.แผนพัฒนาเศรษฐกิจและสังคมแห่งชาติ ฉบับที่ ๑๓ หมวดหมายที่ ๘ ไทยมีพื้นที่และเมืองอัจฉริยะที่น้อยอยู่ ปลอดภัย เติบโตได้อย่างยั่งยืน
 ค.Sustainable Development Goals : SDGs เป้าหมายที่ ๙ โครงสร้างพื้นฐานที่มีความทนทาน ส่งเสริมการพัฒนาอุตสาหกรรมที่ครอบคลุมและยั่งยืน และส่งเสริมนวัตกรรม
 ง.ยุทธศาสตร์จังหวัดพัทลุง ยุทธศาสตร์ที่ ๕ การพัฒนาโครงสร้างพื้นฐาน และการคมนาคมและโลจิสติกส์และการบริหารจัดการบ้านเมืองที่น้อยอยู่และทันสมัย
 จ.ยุทธศาสตร์การพัฒนาขององค์กรปกครองส่วนท้องถิ่นในเขตจังหวัดพัทลุง ยุทธศาสตร์ที่ ๒ การพัฒนาโครงสร้างพื้นฐานและระบบโลจิสติกส์
 ๑.ยุทธศาสตร์การพัฒนา อปท.ที่ ๑ ประชาชนอยู่ดีมีสุข ด้านพัฒนาด้านการบริการสาธารณะ(Public Policy) โครงสร้างพื้นฐาน
 ๑.๒ กลยุทธ์ การพัฒนาระบบคมนาคม
 (๑) แผนงานอุตสาหกรรมและการโยธา

ที่	โครงการ	วัตถุประสงค์	เป้าหมาย (ผลผลิตของ โครงการ)	งบประมาณ					ตัวชี้วัด (KPI)	ผลที่คาดว่าจะ ได้รับ	หน่วยงาน รับผิดชอบ หลัก
				๒๕๖๖ (บาท)	๒๕๖๗ (บาท)	๒๕๖๘ (บาท)	๒๕๖๙ (บาท)	๒๕๗๐ (บาท)			
๗	ก่อสร้างถนน คสล.สาย ห้วยวังลี (ฝั่งด้าน ซ้ายมือ) หมู่ที่ ๒	เพื่อใช้ในการสัญจร ไปมา	ถนนกว้าง ๔ เมตร ยาว ๑,๙๓๓ เมตร	๖,๘๗๖,๐๐๐	๖,๘๗๖,๐๐๐	๖,๘๗๖,๐๐๐	๖,๘๗๖,๐๐๐	๖,๘๗๖,๐๐๐	ถนน คสล. ได้มาตรฐาน ขึ้น	ประชาชนได้รับ ความสะดวกใน การสัญจรไปมา	กองช่าง
๘	ก่อสร้างถนน คสล.สาย ห้วยวังลี (ฝั่งด้านขวามือ) หมู่ที่ ๒	เพื่อใช้ในการสัญจร ไปมา	ถนนกว้าง ๔ เมตร ยาว ๑,๙๓๔ เมตร	๗,๑๘๕,๐๐๐	๗,๑๘๕,๐๐๐	๗,๑๘๕,๐๐๐	๗,๑๘๕,๐๐๐	๗,๑๘๕,๐๐๐	ถนน คสล. ได้มาตรฐาน ขึ้น	ประชาชนได้รับ ความสะดวกใน การสัญจรไปมา	กองช่าง
๙	ก่อสร้างถนน คสล.สาย วัดพังกึ่ง-บ้านนายคล่อง หมู่ที่ ๒	เพื่อใช้ในการสัญจร ไปมา	ถนนกว้าง ๕ เมตร ยาว ๗๖๐ เมตร	๓,๑๗๒,๐๐๐	๓,๑๗๒,๐๐๐	๓,๑๗๒,๐๐๐	๓,๑๗๒,๐๐๐	๓,๑๗๒,๐๐๐	ถนน คสล. ได้มาตรฐาน ขึ้น	ประชาชนได้รับ ความสะดวกใน การสัญจรไปมา	กองช่าง

๒.บัญชีโครงการพัฒนาท้องถิ่น

รายละเอียดโครงการพัฒนา
 แผนพัฒนาท้องถิ่น (พ.ศ.๒๕๖๖-๒๕๗๐) ฉบับทบทวน ครั้งที่ ๑/๒๕๖๖
 สำหรับโครงการที่เกินศักยภาพขององค์กรปกครองส่วนท้องถิ่นที่ใช้สำหรับการประสานแผนพัฒนาท้องถิ่น
 เทศบาลตำบลสมหวัง อำเภอกงหรา จังหวัดพัทลุง

ก.ยุทธศาสตร์ชาติ ๒๐ ปี ยุทธศาสตร์ที่ ๒ ด้านการสร้างความสามารถในการแข่งขัน
 ข.แผนพัฒนาเศรษฐกิจและสังคมแห่งชาติ ฉบับที่ ๑๓ หมวดหมายที่ ๘ ไทยมีพื้นที่และเมืองอัจฉริยะที่น้อยอยู่ ปลอดภัย เติบโตได้อย่างยั่งยืน
 ค.Sustainable Development Goals : SDGs เป้าหมายที่ ๙ โครงสร้างพื้นฐานที่มีความทนทาน ส่งเสริมการพัฒนาอุตสาหกรรมที่ครอบคลุมและยั่งยืน และส่งเสริมนวัตกรรม
 ง.ยุทธศาสตร์จังหวัดพัทลุง ยุทธศาสตร์ที่ ๕ การพัฒนาโครงสร้างพื้นฐาน และการคมนาคมและโลจิสติกส์และการบริหารจัดการบ้านเมืองที่น้อยอยู่และทันสมัย
 จ.ยุทธศาสตร์การพัฒนาขององค์กรปกครองส่วนท้องถิ่นในเขตจังหวัดพัทลุง ยุทธศาสตร์ที่ ๒ การพัฒนาโครงสร้างพื้นฐานและระบบโลจิสติกส์
 ๑.ยุทธศาสตร์การพัฒนา อปท.ที่ ๑ ประชาชนอยู่ดีมีสุข ด้านพัฒนาด้านการบริการสาธารณะ(Public Policy) โครงสร้างพื้นฐาน
 ๑.๒ กลยุทธ์ การพัฒนาระบบคมนาคม
 (๑) แผนงานอุตสาหกรรมและการโยธา

ที่	โครงการ	วัตถุประสงค์	เป้าหมาย (ผลผลิตของ โครงการ)	งบประมาณ					ตัวชี้วัด (KPI)	ผลที่คาดว่าจะ ได้รับ	หน่วยงาน รับผิดชอบ หลัก
				๒๕๖๖ (บาท)	๒๕๖๗ (บาท)	๒๕๖๘ (บาท)	๒๕๖๙ (บาท)	๒๕๗๐ (บาท)			
๑๐	ก่อสร้างถนน คสล.สาย ห้วยไต่เตหพ หมู่ที่ ๒	เพื่อใช้ในการสัญจร ไปมา	ถนนกว้าง ๔ เมตร ยาว ๙๒๘ เมตร	๓,๐๕๓,๐๐๐	๓,๐๕๓,๐๐๐	๓,๐๕๓,๐๐๐	๓,๐๕๓,๐๐๐	๓,๐๕๓,๐๐๐	ถนน คสล. ได้มาตรฐาน ขึ้น	ประชาชนได้รับ ความสะดวกใน การสัญจรไปมา	กองช่าง
๑๑	ปรับปรุง/ซ่อมแซมระบบ ประปาหมู่บ้านแบบผิว ดินหมู่ที่ ๑ หมู่ที่ ๒ หมู่ที่ ๓	เพื่อให้ประชาชนมีน้ำ ในการอุปโภค-บริโภค	ปรับปรุง/ซ่อมแซม ตามแบบเทศบาล กำหนด	๙,๕๖๔,๐๐๐	๙,๕๖๔,๐๐๐	๙,๕๖๔,๐๐๐	๙,๕๖๔,๐๐๐	๙,๕๖๔,๐๐๐	ระบบ ประปาได้ มาตรฐาน ขึ้น	ประชาชนมีน้ำ อุปโภค-บริโภค	กองช่าง
รวม				๔๘,๖๐๕,๐๐๐	๔๘,๖๐๕,๐๐๐	๔๘,๖๐๕,๐๐๐	๔๘,๖๐๕,๐๐๐	๔๘,๖๐๕,๐๐๐			

๒.บัญชีโครงการพัฒนาท้องถิ่น

รายละเอียดโครงการพัฒนา
 แผนพัฒนาท้องถิ่น (พ.ศ.๒๕๖๖-๒๕๗๐) ฉบับทบทวน ครั้งที่ ๑/๒๕๖๖
 สำหรับโครงการที่เกี่วข้องขององค์กรปกครองส่วนท้องถิ่นที่ใช้สำหรับการประสานแผนพัฒนาท้องถิ่น
 เทศบาลตำบลสมหวัง อำเภอกงหรา จังหวัดพัทลุง

ก.ยุทธศาสตร์ชาติ ๒๐ ปี ยุทธศาสตร์ที่ ๕.ยุทธศาสตร์ชาติด้านการสร้างการเติบโต บนคุณภาพชีวิตที่เป็นมิตรต่อสิ่งแวดล้อม
 ข.แผนพัฒนาเศรษฐกิจและสังคมแห่งชาติ ฉบับที่ ๑๓ หมวดหมายที่ ๑๐ ไทยมีเศรษฐกิจหมุนเวียนและสังคมคาร์บอนต่ำ
 ค.Sustainable Development Goals : SDGs เป้าหมายที่ ๖ สร้างหลักประกันว่าจะมีการจัดให้มีน้ำและสุขอนามัยสำหรับทุกคนและการบริหารจัดการที่ยั่งยืน
 ง.ยุทธศาสตร์จังหวัดพัทลุง ยุทธศาสตร์ที่ ๔ การจัดการทรัพยากรธรรมชาติ เพื่อเป็นหลักประกันของการเติบโตบนคุณภาพชีวิตที่เป็นมิตรกับสิ่งแวดล้อมที่ยั่งยืน
 จ.ยุทธศาสตร์การพัฒนาขององค์กรปกครองส่วนท้องถิ่นในเขตจังหวัดพัทลุง ยุทธศาสตร์ที่ ๗ การพัฒนาทรัพยากรธรรมชาติและสิ่งแวดล้อม

๑.ยุทธศาสตร์การพัฒนา อปท.ที่ ๓ การบริหารจัดการทรัพยากรธรรมชาติและสิ่งแวดล้อม

๑.๒ กลยุทธ์ การปรับปรุงระบบระบายน้ำ

(๑) แผนงานการเกษตร

ที่	โครงการ	วัตถุประสงค์	เป้าหมาย (ผลผลิตของ โครงการ)	งบประมาณ					ตัวชี้วัด (KPI)	ผลที่คาดว่าจะ ได้รับ	หน่วยงาน รับผิดชอบ หลัก
				๒๕๖๖ (บาท)	๒๕๖๗ (บาท)	๒๕๖๘ (บาท)	๒๕๖๙ (บาท)	๒๕๗๐ (บาท)			
๑	ชุดลอกคลองลำเล็ก (วังส้มป่อย-เขาชันหมาก ช่วงที่ ๑ หมู่ที่ ๒	เพื่อให้ประชาชนมีน้ำ ใช้ในการอุปโภค- บริโภค	กว้าง ๖ เมตร ลึก ๒ เมตร ยาว ๒,๑๔๕ เมตร	๕,๖๕๐,๐๐๐	๕,๖๕๐,๐๐๐	๕,๖๕๐,๐๐๐	๕,๖๕๐,๐๐๐	๕,๖๕๐,๐๐๐	ประชาชนมี น้ำใช้ ร้อยละ ๘๐	ประชาชนมีน้ำ ในการอุปโภค- บริโภค	กองช่าง
๒	ชุดลอกคลองลำเล็ก (วังส้มป่อย-เขาชันหมาก ช่วงที่ ๒ หมู่ที่ ๒	เพื่อให้ประชาชนมีน้ำ ใช้ในการเกษตร	กว้าง ๙ เมตร ลึก ๒.๕๐ เมตร ยาว ๑,๒๒๕ เมตร	๒,๔๖๓,๐๐๐	๒,๔๖๓,๐๐๐	๒,๔๖๓,๐๐๐	๒,๔๖๓,๐๐๐	๒,๔๖๓,๐๐๐	ประชาชนมี น้ำใช้ ร้อยละ ๘๐	ประชาชนมีน้ำ ในการอุปโภค- บริโภค	กองช่าง
รวม				๘,๑๑๓,๐๐๐	๘,๑๑๓,๐๐๐	๘,๑๑๓,๐๐๐	๘,๑๑๓,๐๐๐	๘,๑๑๓,๐๐๐			

บัญชีครุภัณฑ์
สำหรับที่ไม่ได้ดำเนินการจัดทำเป็นโครงการพัฒนาท้องถิ่น
แผนพัฒนาท้องถิ่น (พ.ศ. ๒๕๖๖-๒๕๗๐) ฉบับทบทวน ครั้งที่ ๑/๒๕๖๖
เทศบาลตำบลสมหวัง อำเภอกงหรา จังหวัดพัทลุง
ประเภทครุภัณฑ์

๑. ประเภทครุภัณฑ์ ครุภัณฑ์การเกษตร

(๑) แผนงานการพาณิชย์

ที่	ครุภัณฑ์	เป้าหมาย (ผลผลิตของครุภัณฑ์)	งบประมาณ					ผลที่คาดว่าจะได้รับ	หน่วยงาน รับผิดชอบหลัก
			๒๕๖๖ (บาท)	๒๕๖๗ (บาท)	๒๕๖๘ (บาท)	๒๕๖๙ (บาท)	๒๕๗๐ (บาท)		
๑	การเกษตร	จัดซื้อเครื่องสูบน้ำแบบ หอยโข่ง ๓ แรงม้า จำนวน ๗ ตัว	๒๕๐,๐๐๐	๒๕๐,๐๐๐	๒๕๐,๐๐๐	๒๕๐,๐๐๐	๒๕๐,๐๐๐	ประชาชนมีน้ำประปาใช้ในการ การอุปโภค-บริโภค	กองช่าง
๒	การเกษตร	จัดซื้อเครื่องสูบน้ำแบบ ซีบเมอริส ๑.๕ แรงม้า จำนวน ๒ เครื่อง	๖๐,๐๐๐	๖๐,๐๐๐	๖๐,๐๐๐	๖๐,๐๐๐	๖๐,๐๐๐	ประชาชนมีน้ำประปาใช้ในการ การอุปโภค-บริโภค	กองช่าง
๓	การเกษตร	จัดซื้อเครื่องสูบน้ำแบบ ซีบเมอริส ๒ แรงม้า จำนวน ๒ เครื่อง	๗๐,๐๐๐	๗๐,๐๐๐	๗๐,๐๐๐	๗๐,๐๐๐	๗๐,๐๐๐	ประชาชนมีน้ำประปาใช้ในการ การอุปโภค-บริโภค	กองช่าง
๔	การเกษตร	จัดซื้อเครื่องสูบน้ำแบบ แช่น้ำ(ไดโว้) ขนาด ๑.๕ แรงม้าจำนวน ๑ เครื่อง	๙,๐๐๐	๙,๐๐๐	๙,๐๐๐	๙,๐๐๐	๙,๐๐๐	ประชาชนมีน้ำประปาใช้ในการ การอุปโภค-บริโภค	กองช่าง
๕	การเกษตร	จัดซื้อเครื่องพ่นหมอก ควัน จำนวน ๒ เครื่อง	๑๖๐,๐๐๐	๑๖๐,๐๐๐	๑๖๐,๐๐๐	๑๖๐,๐๐๐	๑๖๐,๐๐๐	สามารถป้องกันโรค ไข้เลือดออกได้	สำนักปลัด
รวม			๕๔๙,๐๐๐	๕๔๙,๐๐๐	๕๔๙,๐๐๐	๕๔๙,๐๐๐	๕๔๙,๐๐๐		

บัญชีครุภัณฑ์
สำหรับที่ไม่ได้ดำเนินการจัดทำเป็นโครงการพัฒนาท้องถิ่น
แผนพัฒนาท้องถิ่น (พ.ศ. ๒๕๖๖-๒๕๗๐) ฉบับทบทวน ครั้งที่ ๑/๒๕๖๖
เทศบาลตำบลสมหวัง อำเภอกงหรา จังหวัดพัทลุง
ประเภทครุภัณฑ์

๒. ประเภทครุภัณฑ์ ครุภัณฑ์ไฟฟ้าและวิทยุ

(๑) แผนงานอุตสาหกรรมและการโยธา

ที่	ครุภัณฑ์	เป้าหมาย (ผลผลิตของครุภัณฑ์)	งบประมาณ					ผลที่คาดว่าจะได้รับ	หน่วยงาน รับผิดชอบหลัก
			๒๕๖๖ (บาท)	๒๕๖๗ (บาท)	๒๕๖๘ (บาท)	๒๕๖๙ (บาท)	๒๕๗๐ (บาท)		
๑	ครุภัณฑ์ไฟฟ้าและวิทยุ	จัดซื้อโคมไฟฟ้ายาว สว่างพร้อมเสา ๗๕๐ โคม	๓,๐๐๐,๐๐๐	๓,๐๐๐,๐๐๐	๓,๐๐๐,๐๐๐	๓,๐๐๐,๐๐๐	๓,๐๐๐,๐๐๐	ประชาชนมีความปลอดภัยใน ชีวิตและทรัพย์สิน	กองช่าง
๒	ครุภัณฑ์ไฟฟ้าและวิทยุ	ติดตั้งโคมไฟแสงสว่าง สาธารณะระบบพลังงาน แสงอาทิตย์พร้อมเสา หมู่ที่ ๑-๗	๑๐,๐๐๐,๐๐๐	๑๐,๐๐๐,๐๐๐	๑๐,๐๐๐,๐๐๐	๑๐,๐๐๐,๐๐๐	๑๐,๐๐๐,๐๐๐	ประชาชนมีความปลอดภัยใน ชีวิตและทรัพย์สิน	กองช่าง
รวม			๑๓,๐๐๐,๐๐๐	๑๓,๐๐๐,๐๐๐	๑๓,๐๐๐,๐๐๐	๑๓,๐๐๐,๐๐๐	๑๓,๐๐๐,๐๐๐		

บัญชีครุภัณฑ์
สำหรับที่ไม่ได้ดำเนินการจัดทำเป็นโครงการพัฒนาท้องถิ่น
แผนพัฒนาท้องถิ่น (พ.ศ. ๒๕๖๖-๒๕๗๐) ฉบับทบทวน ครั้งที่ ๑/๒๕๖๖
เทศบาลตำบลสมหวัง อำเภอกงหรา จังหวัดพัทลุง
ประเภทครุภัณฑ์

๓. ประเภทครุภัณฑ์ ครุภัณฑ์ยานพาหนะและขนส่ง

(๑) แผนงานบริหารงานทั่วไป

ที่	ครุภัณฑ์	เป้าหมาย (ผลผลิตของครุภัณฑ์)	งบประมาณ					ผลที่คาดว่าจะได้รับ	หน่วยงาน รับผิดชอบ หลัก
			๒๕๖๖ (บาท)	๒๕๖๗ (บาท)	๒๕๖๘ (บาท)	๒๕๖๙ (บาท)	๒๕๗๐ (บาท)		
๑	ยานพาหนะและขนส่ง	จัดซื้อรถบรรทุกน้ำ ขนาด ๑๐,๐๐๐ ลิตร	๓,๘๐๐,๐๐๐	๓,๘๐๐,๐๐๐	๓,๘๐๐,๐๐๐	๓,๘๐๐,๐๐๐	๓,๘๐๐,๐๐๐	สามารถบรรเทาความ เดือดร้อนของประชาชนใน ฤดูแล้งได้	สำนักปลัด
๒	ยานพาหนะและขนส่ง	จัดซื้อรถบรรทุกขยะ ๖ ล้อ แบบอัดท้าย	๒,๓๕๐,๐๐๐	๒,๓๕๐,๐๐๐	๒,๓๕๐,๐๐๐	๒,๓๕๐,๐๐๐	๒,๓๕๐,๐๐๐	สามารถรองรับปริมาณขยะที่ เพิ่มขึ้นได้	สำนักปลัด
๓	ยานพาหนะและขนส่ง	จัดซื้อรถตู้ ๑๒ ที่นั่ง	๑,๕๐๐,๐๐๐	๑,๕๐๐,๐๐๐	๑,๕๐๐,๐๐๐	๑,๕๐๐,๐๐๐	๑,๕๐๐,๐๐๐	สามารถอำนวยความสะดวก ให้กับเจ้าหน้าที่ในการเดินทาง	สำนักปลัด
รวม			๗,๖๕๐,๐๐๐	๗,๖๕๐,๐๐๐	๗,๖๕๐,๐๐๐	๗,๖๕๐,๐๐๐	๗,๖๕๐,๐๐๐		

บัญชีครุภัณฑ์
สำหรับที่ไม่ได้ดำเนินการจัดทำเป็นโครงการพัฒนาท้องถิ่น
แผนพัฒนาท้องถิ่น (พ.ศ. ๒๕๖๖-๒๕๗๐) ฉบับทบทวน ครั้งที่ ๑/๒๕๖๖
เทศบาลตำบลสมหวัง อำเภอกงหรา จังหวัดพัทลุง
ประเภทครุภัณฑ์

๔. ประเภทครุภัณฑ์ ครุภัณฑ์งานบ้านงานครัว

(๑) แผนงานอุตสาหกรรมและการโยธา

ที่	ครุภัณฑ์	เป้าหมาย (ผลผลิตของครุภัณฑ์)	งบประมาณ					ผลที่คาดว่าจะได้รับ	หน่วยงาน รับผิดชอบหลัก
			๒๕๖๖ (บาท)	๒๕๖๗ (บาท)	๒๕๖๘ (บาท)	๒๕๖๙ (บาท)	๒๕๗๐ (บาท)		
๑	งานบ้านงานครัว	จัดซื้อตู้อบพลังงาน แสงอาทิตย์	๒๐,๐๐๐	๒๐,๐๐๐	๒๐,๐๐๐	๒๐,๐๐๐	๒๐,๐๐๐	สามารถประหยัดพลังงาน ไฟฟ้าลงได้	กองช่าง/พลังงาน จังหวัด
		รวม	๒๐,๐๐๐	๒๐,๐๐๐	๒๐,๐๐๐	๒๐,๐๐๐	๒๐,๐๐๐		

บัญชีครุภัณฑ์
สำหรับที่ไม่ได้ดำเนินการจัดทำเป็นโครงการพัฒนาท้องถิ่น
แผนพัฒนาท้องถิ่น (พ.ศ. ๒๕๖๖-๒๕๗๐) ฉบับทบทวน ครั้งที่ ๑/๒๕๖๖
เทศบาลตำบลสมหวัง อำเภอกงหรา จังหวัดพัทลุง
ประเภทครุภัณฑ์

๕. ประเภทครุภัณฑ์ ครุภัณฑ์ก่อสร้าง

(๑) แผนงานอุตสาหกรรมและการโยธา

ที่	ครุภัณฑ์	เป้าหมาย (ผลผลิตของครุภัณฑ์)	งบประมาณ					ผลที่คาดว่าจะได้รับ	หน่วยงาน รับผิดชอบหลัก
			๒๕๖๖ (บาท)	๒๕๖๗ (บาท)	๒๕๖๘ (บาท)	๒๕๖๙ (บาท)	๒๕๗๐ (บาท)		
๑	ก่อสร้าง	จัดซื้อรถตัด/ขูด JCB แบบหน้าตัดหลังขูด	๑,๕๐๐,๐๐๐	๑,๕๐๐,๐๐๐	๑,๕๐๐,๐๐๐	๑,๕๐๐,๐๐๐	๑,๕๐๐,๐๐๐	สามารถใช้งานแบบ อเนกประสงค์	กองช่าง
		รวม	๑,๕๐๐,๐๐๐	๑,๕๐๐,๐๐๐	๑,๕๐๐,๐๐๐	๑,๕๐๐,๐๐๐	๑,๕๐๐,๐๐๐		

บัญชีครุภัณฑ์
สำหรับที่ไม่ได้ดำเนินการจัดทำเป็นโครงการพัฒนาท้องถิ่น
แผนพัฒนาท้องถิ่น (พ.ศ. ๒๕๖๖-๒๕๗๐) ฉบับทบทวน ครั้งที่ ๑/๒๕๖๖
เทศบาลตำบลสมหวัง อำเภอกงหรา จังหวัดพัทลุง
ประเภทครุภัณฑ์

๖. ประเภทครุภัณฑ์ ครุภัณฑ์กีฬา

(๑) แผนงานบริหารงานการศึกษา

ที่	ครุภัณฑ์	เป้าหมาย (ผลผลิตของครุภัณฑ์)	งบประมาณ					ผลที่คาดว่าจะได้รับ	หน่วยงาน รับผิดชอบหลัก
			๒๕๖๖ (บาท)	๒๕๖๗ (บาท)	๒๕๖๘ (บาท)	๒๕๖๙ (บาท)	๒๕๗๐ (บาท)		
๑	ครุภัณฑ์กีฬา	จัดซื้อเครื่องออกกำลังกายพร้อมติดตั้ง หมู่ที่ ๒ หมู่ที่ ๓ หมู่ที่ ๔ หมู่ที่ ๖	๙๐๐,๐๐๐	๙๐๐,๐๐๐	๙๐๐,๐๐๐	๙๐๐,๐๐๐	๙๐๐,๐๐๐	ประชาชนมีสุขภาพแข็งแรงขึ้น	กองการศึกษา
รวม			๙๐๐,๐๐๐	๙๐๐,๐๐๐	๙๐๐,๐๐๐	๙๐๐,๐๐๐	๙๐๐,๐๐๐		

๗. ประเภทครุภัณฑ์ ครุภัณฑ์คอมพิวเตอร์หรืออิเล็กทรอนิกส์

(๑) แผนงานบริหารงานทั่วไป

ที่	ครุภัณฑ์	เป้าหมาย (ผลผลิตของครุภัณฑ์)	งบประมาณ					ผลที่คาดว่าจะได้รับ	หน่วยงาน รับผิดชอบหลัก
			๒๕๖๖ (บาท)	๒๕๖๗ (บาท)	๒๕๖๘ (บาท)	๒๕๖๙ (บาท)	๒๕๗๐ (บาท)		
๑	ครุภัณฑ์คอมพิวเตอร์หรืออิเล็กทรอนิกส์	จัดซื้อกล้องวงจรปิด (CCTV) พร้อมติดตั้ง หมู่ที่ ๑-๗	๙,๐๐๐,๐๐๐	๙,๐๐๐,๐๐๐	๙,๐๐๐,๐๐๐	๙,๐๐๐,๐๐๐	๙,๐๐๐,๐๐๐	ประชาชนมีความปลอดภัยในชีวิตและทรัพย์สิน	สำนักปลัด
รวม			๙,๐๐๐,๐๐๐	๙,๐๐๐,๐๐๐	๙,๐๐๐,๐๐๐	๙,๐๐๐,๐๐๐	๙,๐๐๐,๐๐๐		

ส่วนที่ ๔

การติดตามและประเมินผล

การบริหารงานที่ประสบความสำเร็จนั้น ส่วนหนึ่งมาจากการนำนวัตกรรม (Innovation) และกระบวนการบริหารใหม่ๆ มาประยุกต์ใช้ในองค์กร ให้บรรลุวัตถุประสงค์และเป้าหมายที่กำหนดไว้ การติดตามและประเมินผลก็เป็นส่วนหนึ่งของกระบวนการบริหารงาน ซึ่งมีหลักการสำคัญ คือ การติดตามความก้าวหน้าในการปฏิบัติงานและประเมินผลความสำเร็จของงาน อันจะนำไปสู่การปรับปรุงแก้ไขปัญหาร่วมกันให้บรรลุเป้าหมาย จึงต้องมีการติดตามและประเมินผล เพื่อให้ทราบประสิทธิภาพและประสิทธิผลการดำเนินงานขององค์กรว่าอยู่ในระดับใด เหมาะสมหรือสอดคล้องกับสถานการณ์ปัจจุบันหรือไม่

๑ การติดตามและประเมินผลยุทธศาสตร์

กระบวนการของแผนพัฒนาท้องถิ่น (พ.ศ. ๒๕๖๖-๒๕๗๐) มีองค์ประกอบ ๓ ส่วน คือ การวางแผน (Planning) การนำแผนไปปฏิบัติ (Implementation) และการติดตามประเมินผล (Monitor and Evaluation) ฉะนั้นการติดตามและประเมินผลยุทธศาสตร์ สามารถดำเนินการได้ดังนี้

๑) ติดตามและประเมินผลกระบวนการ (Process) จัดทำแผนพัฒนาท้องถิ่น โดยตรวจสอบกระบวนการดำเนินการว่าเป็นไปตามวิธีการและขั้นตอนที่กำหนดไว้ตามระเบียบกระทรวงมหาดไทยว่าด้วยการจัดทำแผนพัฒนาขององค์กรปกครองส่วนท้องถิ่น พ.ศ.๒๕๔๘ และเพิ่มเติมถึง ฉบับที่ ๓ พ.ศ.๒๕๖๑ และหนังสือกระทรวงมหาดไทยด่วนที่สุด ที่ มท ๐๘๐๘.๓/ว ๒๙๓๑ ลงวันที่ ๑๕ พฤษภาคม ๒๕๖๒

เป็นกรอบ ในการปฏิบัติงานติดตามและประเมินผล

๒) ติดตามประเมินผลความพึงพอใจของประชาชน ต่อการดำเนินงานตามนโยบายของเทศบาลตำบลสมหวัง เป็นการประเมินผลการดำเนินงานในแต่ละยุทธศาสตร์การพัฒนา โดยออกแบบสำรวจความพึงพอใจของประชาชน

๒. การติดตามและประเมินผลโครงการ

เป็นการประเมินผลที่ช่วยให้ทราบถึงความก้าวหน้าในการดำเนินงานว่าแผนงานหรือโครงการที่ได้ดำเนินการไปแล้วนั้นให้ผลเป็นอย่างไร นำไปสู่ความสำเร็จตามแผนงานที่กำหนดไว้หรือไม่ มีผลสำเร็จมากน้อยเพียงใดเมื่อเปรียบเทียบกับเป้าหมาย หากมีความล่าช้ามีสาเหตุมาจากอะไร สมควรที่จะได้รับการแก้ไขด้วยวิธีการใด เพื่อให้โครงการดังกล่าวเป็นไปตามวัตถุประสงค์และเป้าหมายที่กำหนดไว้ และยังเป็นเครื่องมือชี้วัดประสิทธิภาพและประสิทธิผลของการดำเนินโครงการ โดยมีประเด็นในการติดตามประเมินผล คือ

๑) การติดตามและประเมินผลการดำเนินงาน โดยมีตัวชี้วัดเชิงปริมาณ คุณภาพ ความพึงพอใจ และขั้นตอนการดำเนินงานซึ่งผู้รับผิดชอบโครงการจะเป็นผู้กำกับตัวชี้วัด

๒) การเบิกจ่ายงบประมาณตามแผนการดำเนินงานประจำปีและเพิ่มเติม

ทั้งนี้เทศบาลตำบลสมหวัง จะนำข้อมูลที่ได้จากการติดตามและประเมินผลโครงการ มาใช้ในการปรับปรุงกระบวนการดำเนินงานให้สอดคล้องกับยุทธศาสตร์ และเป้าหมายที่ได้กำหนดไว้ในแผนพัฒนาท้องถิ่น ให้สามารถตอบสนองและแก้ไขปัญหาความต้องการของประชาชนเป็นสิ่งสำคัญ

ระเบียบ วิธีในการติดตามและประเมินผล

๑. ดำเนินการติดตามและประเมินผลแผนพัฒนาท้องถิ่น ๒ ประเภท คือ
 - ๑.๑ แผนพัฒนาท้องถิ่น (พ.ศ. ๒๕๖๖-๒๕๗๐)
 - ๑.๒ แผนการดำเนินงานประจำปีงบประมาณ
๒. ประเมินผลความพึงพอใจของประชาชนต่อการดำเนินงานตามยุทธศาสตร์การพัฒนา
๓. ศึกษาความพึงพอใจของประชาชนต่อผลการดำเนินงานตามแผนพัฒนาท้องถิ่นในภาพรวม

เกณฑ์มาตรฐานและตัวชี้วัด

การติดตามและประเมินผลแผนพัฒนาท้องถิ่น ได้มีเกณฑ์มาตรฐาน (Standard Criteria) และ ตัวชี้วัด (Indicators) เพื่อใช้เป็นกรอบในการประเมินให้เกิดความชัดเจน เป็นระบบมีมาตรฐานและเป็นที่ยอมรับ โดยใช้เกณฑ์มาตรฐานและตัวชี้วัด ดังนี้

เกณฑ์มาตรฐาน (Standard Criteria)	ตัวชี้วัด (Indicators)	กรอบตัวแปร (Attributes)
สัมฤทธิ์ผลและการบรรลุวัตถุประสงค์ของโครงการ	ผลผลิต ผลลัพธ์	ผลต่างระหว่างจำนวนโครงการที่แล้วเสร็จกับจำนวนโครงการทั้งหมด
การสนองตอบความต้องการของประชาชน	ระดับความพึงพอใจ	สัดส่วนของประชาชนกลุ่มเป้าหมายที่พึงพอใจและไม่พอใจผลสะท้อนกลับ

ระบบติดตามและประเมินผลแผนการพัฒนางานองค์กรปกครองส่วนท้องถิ่น

การวางระบบติดตามและประเมินผลแผนพัฒนางานองค์กรปกครองส่วนท้องถิ่นมีสมมุติฐานว่าระบบติดตามและประเมินผลไม่อาจแยกตัวเองออกจากระบบการบริหารแผนทั้งหมด ดังนั้นระบบอื่น ๆ ที่เกิดขึ้นก่อน หน้าที่แผนพัฒนาจะดำเนินการจึงเป็นเหมือนบริบทที่ย่อมจะส่งผลต่อการบริหารแผน และจะส่งผลต่อการติดตาม และประเมินผลด้วยเช่นกัน ดังนั้น ระบบติดตามและประเมินผลครั้งนี้สรุปเป็นแผนภาพได้ดังนี้

ระบบติดตามและประเมินผลแผน

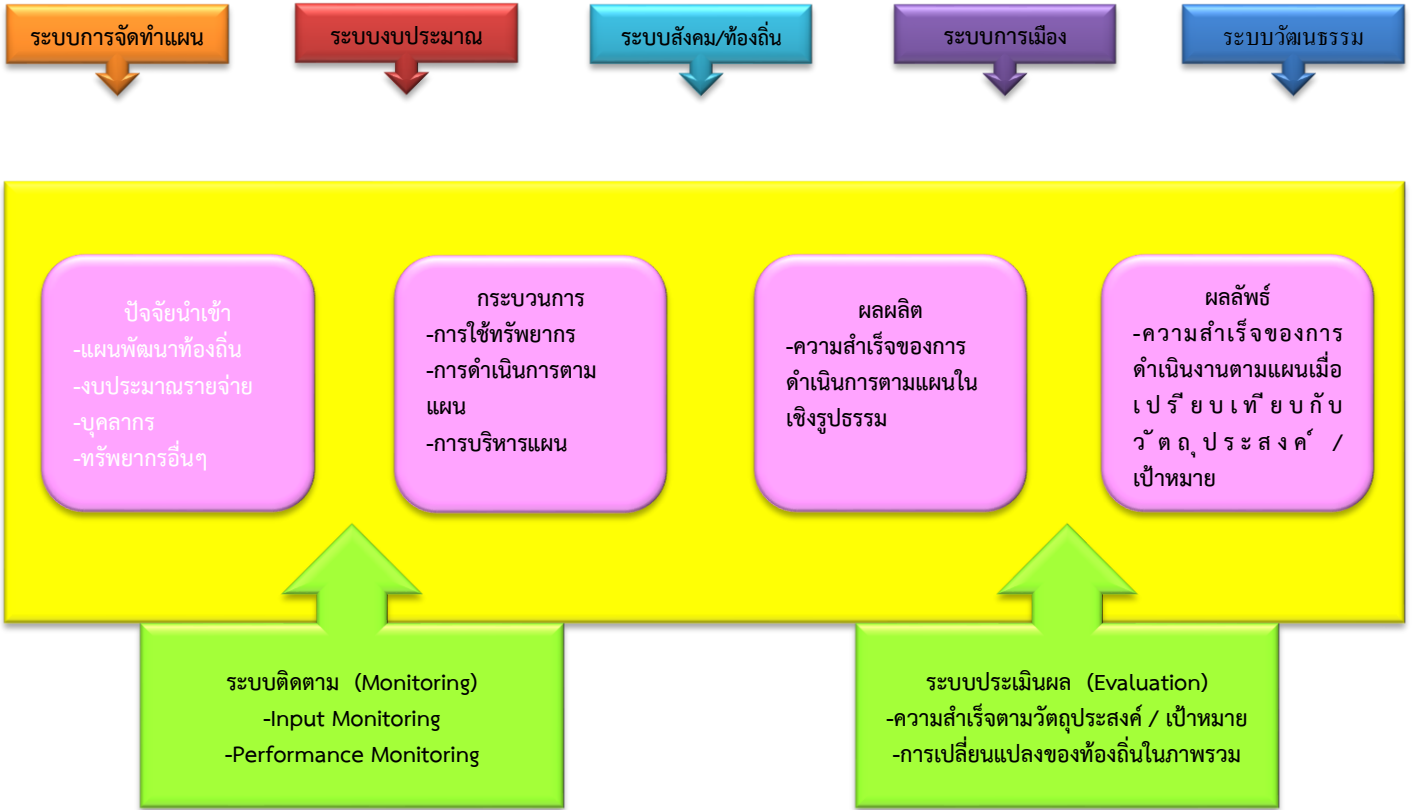

๓. แบบสรุปผลการพัฒนาท้องถิ่นในภาพรวม



๔. ข้อเสนอแนะในการจัดทำแผนพัฒนาท้องถิ่นในอนาคต

ผลกระทบนำไปสู่ออนาคต

เทศบาลตำบลสมหวัง ได้จัดบริการสาธารณะเพื่ออำนวยความสะดวกและตอบสนองต่อความต้องการของประชาชนไม่ว่าจะเป็นด้านโครงสร้างพื้นฐาน การศึกษา เศรษฐกิจและสังคมท้องถิ่น ทั้งนี้มุ่งหวังให้ประชาชนมีคุณภาพชีวิตที่ดีขึ้น ในส่วนของการดำเนินโครงการ/กิจกรรมตามแผนพัฒนาท้องถิ่น ซึ่งเป็นการแปลง แผนไปสู่การปฏิบัติ ผลผลิตของโครงการ/กิจกรรม (Output) ได้ก่อให้เกิดผลกระทบ (Impact) ทั้ง ๓ ระดับ คือ ระยะสั้น สามารถเห็นผลสำเร็จได้ทันทีเมื่อดำเนินโครงการ/กิจกรรม แล้วเสร็จ ระยะกลางและยาว ต้องใช้เวลาใน การพัฒนาและดำเนินการ โดยในอนาคต เทศบาลตำบลสมหวัง ได้วางแผนดำเนินการพัฒนาท้องถิ่นในด้านต่างๆ สามารถสรุปได้ ดังนี้

ด้าน	แนวทางการพัฒนาในอนาคต
๑. พัฒนาการศึกษาและสังคมให้มีคุณภาพ	<ul style="list-style-type: none"> - ส่งเสริมและพัฒนาคุณภาพการจัดการศึกษาทุกประเภท และทุกระดับให้ได้ มาตรฐานและเป็นไปตามความต้องการของท้องถิ่น - ส่งเสริมทำนุบำรุงศาสนา ศาสนสถาน อนุรักษ์และสืบสานขนบธรรมเนียมประเพณี ศิลปวัฒนธรรม และภูมิปัญญาท้องถิ่น - ส่งเสริมสนับสนุนให้เกิดความเข้มแข็งในชุมชนและสถาบันครอบครัว - ส่งเสริมสนับสนุนการพัฒนาคุณภาพชีวิตเด็ก เยาวชน สตรี ผู้สูงอายุและผู้ด้อยโอกาส - ส่งเสริมสนับสนุนการควบคุมโรคติดต่อ การป้องกัน และการแก้ไขปัญหาสุขภาพเสพติด - การบริหารจัดการบ้านเมืองที่ดี - ปรับปรุงจัดหาปัจจัยเครื่องมือเครื่องใช้และการพัฒนาอาคารสถานที่ตลอดจนสภาพแวดล้อมภายในสถานที่ปฏิบัติงาน
๒. พัฒนาโครงสร้างพื้นฐานให้ได้มาตรฐาน	<ul style="list-style-type: none"> - ก่อสร้าง บุกเบิก ปรับปรุง บำรุงรักษาทาง คมนาคม สะพาน เขื่อน ระบบระบายน้ำ - จัดให้มีไฟฟ้าใช้อย่างทั่วถึง ขยายเขตไฟฟ้าตามสภาพพื้นที่ให้ครอบคลุมและทั่วถึงทั้งตำบล - ก่อสร้าง ปรับปรุง แหล่งน้ำอุปโภค บริโภค
๓. การจัดการทรัพยากรธรรมชาติและสิ่งแวดล้อมอย่างยั่งยืน	<ul style="list-style-type: none"> - ส่งเสริมการอนุรักษ์ฟื้นฟูและบริหารจัดการทรัพยากรธรรมชาติและสิ่งแวดล้อม - ก่อสร้าง ปรับปรุงและบำรุงรักษาแหล่งน้ำธรรมชาติ
๔. พัฒนาเศรษฐกิจและเอาชนะความยากจน	<ul style="list-style-type: none"> - ส่งเสริม สนับสนุนการสร้างงานสร้างอาชีพ ให้กับประชาชนในท้องถิ่น ตามแนวทางปรัชญาเศรษฐกิจพอเพียง - ส่งเสริมสนับสนุนอาชีพด้านการเกษตรและปศุสัตว์ตามแนวเกษตรทฤษฎีใหม่ - ส่งเสริมโครงการตามแนวพระราชดำริ - ส่งเสริมการตลาด การค้า การลงทุนในท้องถิ่นและส่งเสริมสินค้า OTOP

ด้าน	แนวทางการพัฒนาในอนาคต
๕. พัฒนาการกีฬาสู่ความเป็นเลิศ และส่งเสริมการท่องเที่ยว	<ul style="list-style-type: none"> - ส่งเสริมสนับสนุนกิจกรรมด้านกีฬา นันทนาการให้กับประชาชนทุกระดับและพัฒนาทักษะกีฬาสู่ความเป็นเลิศ - ส่งเสริม สนับสนุนการก่อสร้างและปรับปรุงสนามกีฬา สถานที่นันทนาการ - ส่งเสริมประชาสัมพันธ์การท่องเที่ยวเชิงอนุรักษ์ โดยให้ชุมชนมีส่วนร่วมในการท่องเที่ยว
๖. ส่งเสริมการรักษาความมั่นคงและเสริมสร้างสันติสุข	<ul style="list-style-type: none"> - ส่งเสริมสนับสนุนกิจกรรมด้านการรักษาความปลอดภัยในชีวิตและทรัพย์สินของประชาชน - ส่งเสริมให้ท้องถิ่นมีความสามารถและมีศักยภาพในการสนับสนุนงานป้องกันและบรรเทาสาธารณภัยตลอดถึงการรักษาความสงบเรียบร้อยในท้องถิ่น - ส่งเสริม สนับสนุนการพัฒนาระบบการจัดการและป้องกันภัยพิบัติ

๕. ข้อสังเกต ข้อเสนอแนะ ผลจากการพัฒนา

หากพิจารณากระบวนการวางแผนพัฒนาท้องถิ่นพบว่า ในขั้นตอนการจัดทำแผนนั้น เป็นไปตามระเบียบกระทรวงมหาดไทยว่าด้วยการจัดทำแผนพัฒนาขององค์กรปกครองส่วนท้องถิ่น พ.ศ.๒๕๔๘ และเพิ่มเติมถึง ฉบับที่ ๓ พ.ศ.๒๕๖๑ รวมถึงหนังสือสั่งการของกระทรวงมหาดไทย โดยคำนึงถึงหลักประชารัฐผ่านกระบวนการมีส่วนร่วมของประชาชนเป็นสำคัญ ในส่วนของ การนำแผนไปสู่การปฏิบัติรอบปีที่ผ่านมาพบว่า การดำเนินงานบางโครงการ/กิจกรรม ยังเกิดความล่าช้าไม่เป็นไปตามแผนการดำเนินงาน โดยเฉพาะโครงการก่อสร้างทั้งถนน ทางเท้า และท่อระบายน้ำ อันเนื่องมาจากปัจจัยทั้ง ภายในและภายนอก และสุดท้ายการติดตามประเมินผลแผนพัฒนาท้องถิ่นในทางปฏิบัติเทศบาลตำบลสมหวัง ได้ติดตามประเมินผลการดำเนินโครงการ/ กิจกรรม เป็นประจำทุกๆ เดือน เพื่อให้ทราบสถานการณ์ดำเนินโครงการ/กิจกรรม ว่าอยู่ในขั้นตอนใด เป็นไปตาม แผนการดำเนินงานหรือไม่ มีปัญหาหรืออุปสรรคอย่างไร พร้อมจัดทำรายงานเสนอให้ผู้บริหารได้รับทราบ ทั้งนี้เพื่อเป็นการแก้ไขปัญหาความล่าช้าในขั้นตอนการนำแผนไปสู่ปฏิบัติ ให้สามารถอำนวยความสะดวกและตอบสนองต่อความต้องการแก่ประชาชนได้รวดเร็วยิ่งขึ้น

**แนวทางการพิจารณาการติดตามและประเมินผลแผนพัฒนาท้องถิ่น
ตามระเบียบกระทรวงมหาดไทยว่าด้วยการจัดทำแผนพัฒนา
ขององค์กรปกครองส่วนท้องถิ่น (ฉบับที่ ๓) พ.ศ. ๒๕๖๑**

เป็นแบบที่กำหนดให้คณะกรรมการติดตามและประเมินผลแผนพัฒนาท้องถิ่น ดำเนินการให้คะแนนตามเกณฑ์ที่กำหนดไว้ ซึ่งเป็นส่วนหนึ่งของการติดตามและประเมินผลแผนพัฒนา โดยดำเนินการให้แล้วเสร็จภายในหกสิบวัน นับแต่วันที่ประกาศใช้งบประมาณรายจ่าย มีรายละเอียด ดังนี้

๑. การติดตามและประเมินผลยุทธศาสตร์เพื่อความสอดคล้องแผนพัฒนาท้องถิ่น

การติดตามและประเมินผลยุทธศาสตร์เพื่อความสอดคล้องแผนพัฒนาท้องถิ่นเป็นการให้คะแนนของคณะกรรมการติดตามและประเมินผลแผนพัฒนาท้องถิ่นเพื่อตรวจสอบความสอดคล้องของแผนพัฒนาท้องถิ่นกับการนำไปจัดทำงบประมาณรายจ่ายขององค์กรปกครองส่วนท้องถิ่นประจำปีงบประมาณนั้นๆ เป็นการให้คะแนนตามแบบที่กระทรวงมหาดไทยได้กำหนดไว้ซึ่งเป็นส่วนหนึ่งของการติดตามและประเมินผลแผนพัฒนาท้องถิ่น โดยดำเนินการให้แล้วเสร็จภายในหกสิบวันหรือภายในเดือนธันวาคมแล้วแต่กรณี นับแต่วันที่ประกาศใช้งบประมาณรายจ่ายประจำปี (ดำเนินการเฉพาะเมื่อมีการประกาศใช้งบประมาณรายจ่ายประจำปีเท่านั้น) มีรายละเอียดประกอบด้วย

ประเด็นที่ต้องพิจารณา

๑. ข้อมูลสภาพทั่วไปและข้อมูลพื้นฐานขององค์กรปกครองส่วนท้องถิ่น ๒๐ คะแนน

๒. การวิเคราะห์สถานการณ์และศักยภาพ ๒๐ คะแนน

๓. ยุทธศาสตร์ ๖๐ คะแนน ประกอบด้วย

๓.๑ ยุทธศาสตร์ชาติ ๒๐ ปี (พ.ศ. ๒๕๖๑ – ๒๕๘๐) ๕ คะแนน

๓.๒ แผนพัฒนาเศรษฐกิจและสังคมแห่งชาติ ๕ คะแนน

๓.๓ เป้าหมายการพัฒนาที่ยั่งยืน (Sustainable Development Goals : SDGs) ๕ คะแนน

๓.๔ ยุทธศาสตร์จังหวัด ๕ คะแนน

๓.๕ ยุทธศาสตร์การพัฒนาขององค์กรปกครองส่วนท้องถิ่นในเขตจังหวัด ๕ คะแนน

๓.๖ ยุทธศาสตร์ขององค์กรปกครองส่วนท้องถิ่น ๕ คะแนน

๓.๗ วิสัยทัศน์ ๕ คะแนน

๓.๘ กลยุทธ์ ๕ คะแนน

๓.๙ เป้าประสงค์ของแต่ละประเด็นกลยุทธ์ ๕ คะแนน

๓.๑๐ จุดยืนทางยุทธศาสตร์ (Positioning) ๕ คะแนน

๓.๑๑ แผนงาน ๕ คะแนน

๓.๑๒ ความเชื่อมโยงของยุทธศาสตร์ในภาพรวม ๕ คะแนน

รวม ๑๐๐ คะแนน

คณะกรรมการติดตามและประเมินผลแผนพัฒนาท้องถิ่นจะต้องให้คะแนนการติดตามและประเมินผลยุทธศาสตร์เพื่อความสอดคล้องแผนพัฒนาท้องถิ่นขององค์กรปกครองส่วนท้องถิ่น จากคะแนนเต็ม ๑๐๐ คะแนน เกณฑ์ที่ควรได้เพื่อให้เกิดความสอดคล้องและขับเคลื่อนการพัฒนาท้องถิ่นขององค์กรปกครองส่วนท้องถิ่น ไม่ควรมีน้อยกว่า ร้อยละ ๘๐ (๘๐ คะแนน) แต่ถ้าเมื่อประเมินผลเป็นคะแนนแล้ว ผลต่ำกว่า ร้อยละ ๘๐ ก็ต้องยืนยันคะแนนตามที่เป็นจริง

แนวทางการให้คะแนนการติดตามและประเมินผลยุทธศาสตร์เพื่อความสอดคล้องแผนพัฒนาท้องถิ่น
ขององค์กรปกครองส่วนท้องถิ่น

ประเด็นพิจารณา	รายละเอียดหลักเกณฑ์	คะแนนเต็ม	คะแนนที่ได้
๑. ข้อมูลสภาพทั่วไป และข้อมูลพื้นฐานของ องค์กรปกครองส่วน ท้องถิ่น	<p>ควรประกอบด้วยข้อมูลดังนี้</p> <p>๑) ข้อมูลเกี่ยวกับด้านกายภาพ เช่น ที่ตั้งของ หมู่บ้าน/ชุมชน/ตำบล ลักษณะภูมิประเทศ ลักษณะ ภูมิอากาศ ลักษณะของดิน ลักษณะของแหล่งน้ำ ลักษณะของไม้/ป่าไม้ ฯลฯ</p> <p>๒) ข้อมูลเกี่ยวกับด้านการเมือง/การปกครอง เช่น เขตการปกครอง การเลือกตั้ง ฯลฯ ประชากร เช่น ข้อมูลเกี่ยวกับจำนวนประชากร และช่วงอายุและ จำนวนประชากร ฯลฯ</p>	๒๐ (๕)	
	<p>๓) ข้อมูลเกี่ยวกับสภาพทางสังคม เช่น การศึกษา สาธารณสุข อาชญากรรม ยาเสพติด การสังคม สงเคราะห์ ฯลฯ</p> <p>๔) ข้อมูลเกี่ยวกับศาสนา ประเพณี วัฒนธรรม เช่น การนับถือศาสนา ประเพณีและงานประจำปี ภูมิ ปัญญาท้องถิ่น ภาษาถิ่น สินค้าพื้นเมืองและของที่ระลึก ฯลฯ และ อื่นๆ</p>	(๕)	
	<p>๕) ข้อมูลเกี่ยวกับระบบบริการพื้นฐาน เช่น การคมนาคมขนส่ง การไฟฟ้า ประปา โทรศัพท์ ฯลฯ</p> <p>๖) ข้อมูลเกี่ยวกับระบบเศรษฐกิจ เช่น การเกษตร การประมง การปศุสัตว์ การบริการ การท่องเที่ยว อุตสาหกรรม การพาณิชย์/กลุ่มอาชีพ แรงงาน ฯลฯ</p>	(๕)	
	<p>๗) ข้อมูลเกี่ยวกับทรัพยากรธรรมชาติ เช่น น้ำ ป่า ไม้ ภูเขา คุณภาพของทรัพยากรธรรมชาติ ฯลฯ</p> <p>๘) การสำรวจและจัดเก็บข้อมูลเพื่อการจัดทำ แผนพัฒนาท้องถิ่นหรือการใช้ข้อมูล จปฐ. ข้อมูลการมีส่วนร่วมของประชาชนหรือการประชุมประชาคม ท้องถิ่น รูปแบบวิธีการ และการดำเนินการประชุม ประชาคมท้องถิ่น โดยใช้กระบวนการร่วมคิด ร่วมทำ ร่วมตัดสินใจ ร่วมตรวจสอบ ร่วมรับประโยชน์ ร่วม แก้ปัญหา ปรึกษาหารือ แลกเปลี่ยนเรียนรู้เพื่อ แก้ปัญหาสำหรับการพัฒนาท้องถิ่นตามอำนาจหน้าที่ ขององค์กรปกครองส่วนท้องถิ่น (brainstorming)</p>	(๕)	

ประเด็นการพิจารณา	รายละเอียดหลักเกณฑ์	คะแนนเต็ม	คะแนนที่ได้
๒. การวิเคราะห์ สถานการณ์และศักยภาพ	๑) การวิเคราะห์ที่ครอบคลุมความเชื่อมโยง ความสอดคล้องยุทธศาสตร์จังหวัด ยุทธศาสตร์การ พัฒนาขององค์กรปกครองส่วนท้องถิ่นในเขตจังหวัด ยุทธศาสตร์ขององค์กรปกครองส่วนท้องถิ่น นโยบาย ของผู้บริหารท้องถิ่น รวมถึงความเชื่อมโยงยุทธศาสตร์ ชาติ ๒๐ ปี แผนพัฒนาเศรษฐกิจและสังคมแห่งชาติ และ SDGs (Bottom – up/Top - down)	๒๐ (๕)	
	๒) การวิเคราะห์ทางสังคม เช่น ด้านแรงงาน การศึกษาสาธารณสุข ความยากจน อาชญากรรม ปัญหาเสพติด เทคโนโลยี จารีต ประเพณี วัฒนธรรม ภูมิปัญญาท้องถิ่น เป็นต้น	(๕)	
	๓) การวิเคราะห์สิ่งแวดล้อม พื้นที่สีเขียว ธรรมชาติต่างๆ ทางภูมิศาสตร์ กระบวนการหรือสิ่งที่ เกิดขึ้น การประดิษฐ์ที่มีผลต่อสิ่งแวดล้อมและการ พัฒนา	(๕)	
	๔) การวิเคราะห์ทางเศรษฐกิจ ข้อมูลด้านรายได้ ครัวเรือน การส่งเสริมอาชีพ กลุ่มอาชีพ กลุ่มทาง สังคม การพัฒนาอาชีพและกลุ่มต่างๆ สภาพทาง เศรษฐกิจและความเป็นอยู่ทั่วไป เป็นต้น	(๕)	
	๕) การวิเคราะห์หรือผลการวิเคราะห์ศักยภาพเพื่อ การประเมินสถานการณ์การพัฒนาในปัจจุบันและ อนาคต ทิศทางแนวโน้มที่จะเกิดขึ้นหรือผลที่จะเกิดขึ้น ในการพัฒนาท้องถิ่นโดยใช้การวิเคราะห์เชิงเทคนิค Demand (Demand Analysis)/Global Demand และ Trend Analysis หรืออื่นๆ	(๕)	
๓. ยุทธศาสตร์ ๓.๑ ยุทธศาสตร์ชาติ ๒๐ ปี (พ.ศ. ๒๕๖๑-๒๕๘๐)	การกำหนดและการวิเคราะห์ยุทธศาสตร์ชาติ ๒๐ ปีที่ สอดคล้องกับการพัฒนาท้องถิ่นขององค์กรปกครอง ส่วนท้องถิ่นตามประเด็นยุทธศาสตร์ชาติ ๒๐ ปี และ ประเด็นยุทธศาสตร์ขององค์กรปกครองส่วนท้องถิ่น	๒๐ (๕)	
๓.๒ แผนพัฒนาเศรษฐกิจ และสังคมแห่งชาติ ฉบับที่ ๑๓	การกำหนดและการวิเคราะห์แผนพัฒนาเศรษฐกิจและ สังคมแห่งชาติที่สอดคล้องกับการพัฒนาท้องถิ่นของ องค์กรปกครองส่วนท้องถิ่นตามประเด็นยุทธศาสตร์ หรือหมุดหมายและประเด็นยุทธศาสตร์ขององค์กร ปกครองส่วนท้องถิ่น	(๕)	

ประเด็นการพิจารณา	รายละเอียดหลักเกณฑ์	คะแนนเต็ม	คะแนนที่ได้
๓.๓ เป้าหมายการ พัฒนาที่ยั่งยืน (Sustainable Development Goals : SDGs)	การกำหนดและการวิเคราะห์เป้าหมาย/เป้าประสงค์ SDGs ที่สอดคล้องกับการพัฒนาท้องถิ่นขององค์กร ปกครองส่วนท้องถิ่นตามเป้าหมาย/เป้าประสงค์ SDGs และประเด็นยุทธศาสตร์ขององค์กรปกครองส่วน ท้องถิ่น	(๕)	
๓.๔ ยุทธศาสตร์จังหวัด	การกำหนดและการวิเคราะห์ยุทธศาสตร์ขององค์กร ปกครองส่วนท้องถิ่นมีความสอดคล้องหรือเชื่อมโยงกับ ยุทธศาสตร์จังหวัด	(๕)	
๓.๕ ยุทธศาสตร์การ พัฒนาขององค์กร ปกครองส่วนท้องถิ่นใน เขตจังหวัด	การกำหนดและการวิเคราะห์ยุทธศาสตร์ขององค์กร ปกครองส่วนท้องถิ่นสอดคล้องหรือเชื่อมโยงกับ ยุทธศาสตร์การพัฒนาขององค์กรปกครองส่วนท้องถิ่น ในเขตจังหวัดที่จัดทำขึ้นแบบมีส่วนร่วมขององค์กร บริหารส่วนจังหวัดกับองค์กรปกครองส่วนท้องถิ่นใน เขตจังหวัดที่สอดคล้องหรือเชื่อมโยงกับแผนพัฒนา จังหวัด	(๕)	
๓.๖ ยุทธศาสตร์ของ องค์กรปกครองส่วน ท้องถิ่น	การกำหนดและการวิเคราะห์สอดคล้องกับสภาพทั่วไป และข้อมูลพื้นฐาน สภาพสังคม เศรษฐกิจ สิ่งแวดล้อม ของท้องถิ่น ประเด็นปัญหาการพัฒนาและแนว ทางการพัฒนาที่สอดคล้องกับสภาพพื้นที่จริงและ เป็นไปตามหน้าที่และอำนาจขององค์กรปกครองส่วน ท้องถิ่น มีการกำหนดยุทธศาสตร์ที่สอดคล้องกับ วิสัยทัศน์ที่กำหนดไว้	(๕)	
๓.๗ วิสัยทัศน์	การกำหนดและการวิเคราะห์วิสัยทัศน์ ซึ่งมีลักษณะ แสดงสถานภาพที่องค์กรปกครองส่วนท้องถิ่นต้องการ จะเป็นหรือบรรลุถึงอนาคตอย่างชัดเจน สอดคล้องกับ สิ่งที่เกิดขึ้นในอนาคต และศักยภาพที่เป็น ลักษณะเฉพาะขององค์กรปกครองส่วนท้องถิ่นที่แสดง ให้เห็นถึงความสัมพันธ์กับโครงการพัฒนาท้องถิ่น	(๕)	
๓.๘ กลยุทธ์	การกำหนดและการวิเคราะห์แสดงให้เห็นช่องทาง วิธีการ ภารกิจหรือสิ่งที่ต้องทำตามหน้าที่และอำนาจ ขององค์กรปกครองส่วนท้องถิ่นที่จะนำไปสู่การบรรลุ วิสัยทัศน์ หรือแสดงให้เห็นถึงความชัดเจนในสิ่งที่ ดำเนินการให้บรรลุวิสัยทัศน์นั้น จากประเด็นคำถามที่ สำคัญว่า ปัจจุบันเรายืนอยู่ ณ จุดใด หรือปัจจุบันเรา กำลังทำอะไรอยู่แล้วในอนาคตเราจะพัฒนาอะไร	(๕)	

ประเด็นการพิจารณา	รายละเอียดหลักเกณฑ์	คะแนนเต็ม	คะแนนที่ได้
๓.๙ เป้าประสงค์ของแต่ละประเด็นกลยุทธ์	การกำหนดและการวิเคราะห์ที่เป้าประสงค์ของแต่ละประเด็นกลยุทธ์มีความสอดคล้องและสนับสนุนต่อกลยุทธ์และยุทธศาสตร์ที่จะเกิดขึ้น มุ่งหมายสิ่งหนึ่งสิ่งใดที่ชัดเจน โดยองค์กรปกครองส่วนท้องถิ่นมีเป้าประสงค์ใด จะทำสิ่งใด เป้าหมายการพัฒนาท้องถิ่นคืออะไร	(๕)	
๓.๑๐ จุดยืนทางยุทธศาสตร์ (Positioning)	การกำหนดและการวิเคราะห์จุดยืนขององค์กรปกครองส่วนท้องถิ่นที่มีความมุ่งมั่นอันแน่วแน่ในการวางแผนพัฒนาท้องถิ่น เพื่อให้บรรลุวิสัยทัศน์ขององค์กรปกครองส่วนท้องถิ่น ซึ่งเกิดจากศักยภาพของพื้นที่จริงที่จะนำไปสู่ผลสำเร็จทางยุทธศาสตร์ สิ่งที่เป็นจริงหรือมีอยู่จริงคืออะไรที่จะพัฒนาให้เกิดผลสำเร็จได้	(๕)	
๓.๑๑ แผนงาน	การกำหนดและการวิเคราะห์แสดงให้เห็นถึงการจำแนกแผนงานตามรูปแบบงบประมาณขององค์กรปกครองส่วนท้องถิ่น เป็นการวางแผนงานตามวิธีการจำแนกแผนงานการจัดทำงบประมาณให้ถูกต้องและสอดคล้องกับโครงการพัฒนาท้องถิ่นที่จะเกิดขึ้นซึ่งสอดคล้องกับวิสัยทัศน์ที่กำหนดไว้ แผนงานจะแสดงให้เห็นว่าจุดมุ่งหมายเพื่อการพัฒนาในอนาคตคืออะไร งานของเราคืออะไร ถูกต้องตามแผนหรือไม่	(๕)	
๓.๑๒ ความเชื่อมโยงของยุทธศาสตร์ในภาพรวม	การกำหนดและการวิเคราะห์ความเชื่อมโยงองค์รวมที่นำไปสู่การพัฒนาท้องถิ่นที่มาจากยุทธศาสตร์ทุกระดับ ได้แก่ ยุทธศาสตร์ชาติ ๒๐ ปี (พ.ศ. ๒๕๖๑ – ๒๕๘๐) แผนพัฒนาเศรษฐกิจและสังคมแห่งชาติ ฉบับที่ ๑๒ หรือ ฉบับที่ ๑๓ SDGs แผนพัฒนาจังหวัด/กลุ่มจังหวัด/แผนพัฒนาภาค ยุทธศาสตร์การพัฒนาขององค์กรปกครองส่วนท้องถิ่นในเขตจังหวัดและยุทธศาสตร์ขององค์กรปกครองส่วนท้องถิ่นมีความสัมพันธ์หรือเชื่อมโยงกันอย่างไรเพื่อให้การพัฒนาท้องถิ่นสอดคล้องกับยุทธศาสตร์ระดับมหภาค	(๕)	
รวมคะแนน	๒๐ หลักเกณฑ์/ตัวชี้วัด	๑๐๐	

๒. การติดตามและประเมินผลโครงการเพื่อความสอดคล้องแผนพัฒนาท้องถิ่น

การติดตามและการประเมินผลโครงการเพื่อความสอดคล้องแผนพัฒนาท้องถิ่นเป็นการให้คะแนนของคณะกรรมการติดตามและประเมินผลแผนพัฒนาท้องถิ่นเพื่อตรวจสอบความสอดคล้องของแผนพัฒนาท้องถิ่นกับการนำไปจัดทำงบประมาณรายจ่ายขององค์กรปกครองส่วนท้องถิ่นประจำปีงบประมาณนั้น ๆ เป็นการให้คะแนนตามแบบที่กระทรวงมหาดไทยได้กำหนดไว้ซึ่งเป็นส่วนหนึ่งของการติดตามและประเมินผลแผนพัฒนาท้องถิ่น โดยดำเนินการให้แล้วเสร็จภายในเก้าสิบวันหรือภายในเดือนธันวาคมแล้วแต่กรณี นับแต่วันที่ประกาศใช้งบประมาณรายจ่ายประจำปี (ดำเนินการเฉพาะเมื่อมีการประกาศใช้งบประมาณรายจ่ายประจำปีเท่านั้น) มีรายละเอียดประกอบด้วย

ประเด็นที่ต้องพิจารณา

๑. การสรุปสถานการณ์การพัฒนา ๑๐ คะแนน

๒. การประเมินผลการนำแผนพัฒนาท้องถิ่นไปปฏิบัติในเชิงปริมาณ ๑๐ คะแนน

๓. การประเมินผลการนำแผนพัฒนาท้องถิ่นไปปฏิบัติในเชิงคุณภาพ ๑๐ คะแนน

๔. ยุทธศาสตร์ กลยุทธ์ แผนงานการพัฒนา ๕ คะแนน

๕. โครงการพัฒนาตามแผนพัฒนาท้องถิ่น ๓๐ คะแนน ประกอบด้วย

๕.๑ ความชัดเจนของชื่อโครงการ ๕ คะแนน

๕.๒ กำหนดวัตถุประสงค์สอดคล้องกับโครงการ ๕ คะแนน

๓.๓ เป้าหมาย (ผลผลิตของโครงการ) มีความชัดเจนนำไปสู่การตั้งงบประมาณได้ถูกต้อง

๕ คะแนน

๕.๔ มีการมีการประมาณการราคาถูกต้องตามหลักวิธีการงบประมาณ ๕ คะแนน

๕.๕ มีการกำหนดตัวชี้วัด (KPI) และสอดคล้องกับวัตถุประสงค์และผลที่คาดว่าจะได้รับ ๕

คะแนน

๕.๖ ผลที่คาดว่าจะได้รับสอดคล้องกับโครงการและวัตถุประสงค์ที่กำหนดไว้ ๕ คะแนน

๖. โครงการพัฒนาที่นำไปจัดทำงบประมาณรายจ่ายประจำปี ๓๕ คะแนน

๖.๑ โครงการพัฒนาท้องถิ่นที่นำไปจัดทำงบประมาณรายจ่ายประจำปีในภาพรวม ๕
คะแนน

๖.๒ โครงการพัฒนาท้องถิ่นที่นำไปจัดทำงบประมาณรายจ่ายแก้ไขปัญหาความยากจน ๕
คะแนน

๖.๓ โครงการพัฒนาท้องถิ่นที่นำไปจัดทำงบประมาณรายจ่ายด้านการบริหารจัดการ
อนุรักษ์ทรัพยากรธรรมชาติ สิ่งแวดล้อม ๕ คะแนน

๖.๔ โครงการพัฒนาท้องถิ่นที่นำไปจัดทำงบประมาณรายจ่ายเกี่ยวกับสุขภาพ ๕ คะแนน

๖.๕ โครงการพัฒนาท้องถิ่นที่นำไปจัดทำงบประมาณรายจ่ายเกี่ยวกับด้านการศึกษา
ศิลปะ ศาสนา วัฒนธรรม จารีตประเพณี และภูมิปัญญาท้องถิ่น ๕ คะแนน

๖.๖ โครงการพัฒนาท้องถิ่นที่นำไปจัดทำงบประมาณรายจ่ายเกี่ยวกับด้านโครงสร้าง
พื้นฐาน ๕ คะแนน

๖.๗ โครงการพัฒนาท้องถิ่นที่นำไปจัดทำงบประมาณรายจ่ายเกี่ยวกับด้านการบริหาร
จัดการน้ำ ๕ คะแนน

รวม ๑๐๐ คะแนน

**แนวทางการให้คะแนนการติดตามและประเมินผลโครงการเพื่อความสอดคล้องแผนพัฒนาท้องถิ่น
ขององค์กรปกครองส่วนท้องถิ่น**

ประเด็นการพิจารณา	รายละเอียดหลักเกณฑ์	คะแนนเต็ม	คะแนนที่ได้
๑. การสรุปสถานการณ์ การพัฒนา	๑) การวิเคราะห์หรือการวิเคราะห์ศักยภาพเพื่อประเมินสถานภาพการพัฒนาที่ประชาชนต้องการให้ดำเนินการและองค์กรปกครองส่วนท้องถิ่นตอบสนองความต้องการได้โดยใช้การวิเคราะห์เชิงเทคนิค Demand (Demand Analysis)/ Global Demand หรืออื่น ๆ เป็นการวิเคราะห์โครงการเพื่อสอดคล้องกับยุทธศาสตร์และวิสัยทัศน์ขององค์กรปกครองส่วนท้องถิ่น	๑๐ (๕)	
	๒) การวิเคราะห์หรือผลการวิเคราะห์ศักยภาพเพื่อประเมินสภาพการพัฒนาในปัจจุบันและอนาคตทิศทางแนวโน้มที่จะเกิดขึ้นหรือผลที่จะเกิดในการพัฒนาท้องถิ่นโดยใช้การวิเคราะห์เชิงเทคนิค Trend หรือนำเทคนิค Demand (Demand Analysis)/Global Demand หรืออื่นๆ มาเชื่อมต่อ เป็นการวิเคราะห์โครงการเพื่อสอดคล้องกับยุทธศาสตร์และวิสัยทัศน์ขององค์กรปกครองส่วนท้องถิ่น	(๕)	
๒. การประเมินผลการ นำแผนพัฒนาท้องถิ่นไป ปฏิบัติในเชิงปริมาณ	๑) การกำหนดและการวิเคราะห์การควบคุมที่มีการใช้ตัวเลขต่าง ๆ เพื่อนำมาใช้วัดผลในเชิงปริมาณ เช่น การวัดจำนวนโครงการ กิจกรรม ครัวเรือน วัสดุ งานต่าง ๆ ก็คือผลผลิตเป็นไปตามที่ตั้งเป้าหมายเอาไว้หรือไม่ จำนวนที่ดำเนินการจริงตามที่ได้กำหนดไว้ จำนวนที่ไม่สามารถดำเนินการได้ สามารถอธิบายได้ตามหลักประสิทธิภาพ (Efficiency) ของการพัฒนาท้องถิ่นตามหน้าที่และอำนาจที่ได้กำหนดไว้	๑๐ (๕)	
	๒) การกำหนดและการวิเคราะห์ผลกระทบ/สิ่งทีกระทบ (Impact) โครงการพัฒนาท้องถิ่นที่ดำเนินการในเชิงปริมาณ (Quantitative) ที่เกิดจาก (๑) ได้มีการวิเคราะห์ในเชิงปริมาณด้วยรูปแบบของข้อมูลต่าง ๆ เช่น กราฟ สถิติ เป็นต้น	(๕)	

ประเด็นการพิจารณา	รายละเอียดหลักเกณฑ์	คะแนนเต็ม	คะแนนที่ได้
๓. การประเมินผลการ นำแผนพัฒนาท้องถิ่นไป ปฏิบัติในเชิงคุณภาพ	๑) การกำหนดและการวิเคราะห์การประเมิน ประสิทธิผลของแผนพัฒนาในเชิงคุณภาพคือการ นำเอาเทคนิคต่าง ๆ มาใช้เพื่อวัดว่าภารกิจ โครงการ กิจกรรม ครุภัณฑ์ วัสดุ งานต่าง ๆ ที่ดำเนินการใน พื้นที่ ตรงต่อความต้องการของประชาชน และเป็นไป ตามหน้าที่อำนาจ ประชาชนพึงพอใจ มีความสุข จาก การพัฒนาท้องถิ่น โครงการพัฒนา ครุภัณฑ์ วัสดุ การ ดำเนินการต่าง ๆ มีสภาพหรือลักษณะถูกต้อง คงทน ถาวร สามารถใช้การได้ตามวัตถุประสงค์หรือไม่ ซึ่ง เป็นไปตามหลักประสิทธิผล (Effectiveness) ผลการ ปฏิบัติราชการตามที่ได้รับงบประมาณมาดำเนินการ รวมถึงสามารถเทียบเคียงกับส่วนราชการหรือ หน่วยงานอื่นได้ และเป็นไปหลักการบริหารกิจการ บ้านเมืองที่ดี	๑๐ (๕)	
	๒) การกำหนดและการวิเคราะห์วิเคราะห์ ผลกระทบ/สิ่งที่กระทบ (Impact) โครงการที่ ดำเนินการในเชิงคุณภาพ (Qualitative) ที่เกิดจากได้มี การวิเคราะห์ในเชิงคุณภาพ การวัดความพึงพอใจหรือ วัดความสุขที่ประชาชนได้รับด้วยรูปแบบของข้อมูลต่าง ๆ เช่น กราฟ สถิติ เป็นต้น	(๕)	
๔. ยุทธศาสตร์ กลยุทธ์ แผนงานการพัฒนา	๑) การกำหนดและการวิเคราะห์กลยุทธ์ที่ สอดคล้องกับยุทธศาสตร์ แผนงาน และงานที่จะพัฒนา ท้องถิ่นซึ่งผ่านการวิเคราะห์เพื่อการพัฒนาท้องถิ่นด้วย เทคนิคการวิเคราะห์ Demand (Demand Analysis) Global Demand/Trend หลักการบูรณาการ (Integration) หรืออื่นๆโดยนำไปจัดทำเป็นรูป โครงการพัฒนาท้องถิ่นที่เป็นรูปธรรม	๕ (๕)	
	๒) การกำหนดและการวิเคราะห์กลยุทธ์ที่สอดคล้อง กับยุทธศาสตร์การพัฒนาท้องถิ่น นำไปสู่การจัดทำ โครงการ กิจกรรม ครุภัณฑ์ วัสดุในการจัดทำบริการ สาธารณะหรือกิจกรรมสาธารณะที่เป็นรูปธรรม		

ประเด็นการพิจารณา	รายละเอียดหลักเกณฑ์	คะแนนเต็ม	คะแนนที่ได้
<p>๕. โครงการพัฒนาตามแผนพัฒนาท้องถิ่น</p> <p>๕.๑ ความชัดเจนของชื่อโครงการ</p>	<p>ควรประกอบด้วยข้อมูลดังนี้</p> <p>๑) "โครงการพัฒนา" หมายความว่าโครงการที่ดำเนินการจัดทำบริการสาธารณะและกิจกรรมสาธารณะเพื่อให้การพัฒนาบรรลุตามวิสัยทัศน์ที่กำหนดไว้</p> <p>๒) โครงการพัฒนาท้องถิ่นมีวัตถุประสงค์สนองต่อยุทธศาสตร์การพัฒนาขององค์กรปกครองส่วนท้องถิ่นและดำเนินการเพื่อให้การพัฒนาบรรลุตามวิสัยทัศน์ขององค์กรปกครองส่วนท้องถิ่นที่กำหนดไว้</p> <p>ชื่อโครงการมีความชัดเจน มุ่งเน้นไปเรื่องใดเรื่องหนึ่งเป็นการเฉพาะ อ่านแล้วเข้าใจได้ว่าจะพัฒนาอะไร หรือสิ่งที่จะทำนั้นจะเกิดอะไรขึ้นในอนาคต</p>	<p>๓๐</p> <p>(๕)</p>	
<p>๕.๒ กำหนดวัตถุประสงค์สอดคล้องกับโครงการ</p>	<p>การกำหนดวัตถุประสงค์ของโครงการต้องมีความชัดเจน (Clear objective) ตอบสนองต่อโครงการพัฒนาท้องถิ่น โครงการต้องกำหนดวัตถุประสงค์สอดคล้องกับความเป็นมาของโครงการ สอดคล้องกับหลักการและเหตุผล วิธีการดำเนินงานต้องสอดคล้องกับวัตถุประสงค์ มีความเป็นไปได้ชัดเจน มีลักษณะเฉพาะเจาะจง จะดำเนินการเพื่อสนับสนุน/ส่งเสริม ฯลฯ</p>	<p>(๕)</p>	
<p>๕.๓ เป้าหมาย (ผลผลิตของโครงการ) มีความชัดเจนนำไปสู่การตั้งงบประมาณได้ถูกต้อง</p>	<p>สภาพที่อยากให้เกิดขึ้นในอนาคตเป็นทิศทางที่ต้องไปให้ถึงเป้าหมายต้องชัดเจน สามารถระบุจำนวนเท่าใด กลุ่มเป้าหมายคืออะไร มีผลผลิตอย่างไร</p> <p>กลุ่มเป้าหมายพื้นที่ดำเนินงานและระยะเวลา</p> <p>ดำเนินงานลงรายละเอียดให้ชัดเจนว่าโครงการนี้จะทำที่ไหน เริ่มต้นในช่วงเวลาใดจบลงเมื่อใด ใครคือกลุ่มเป้าหมายของโครงการ หากกลุ่มเป้าหมายมีหลายกลุ่มก็ให้ระบุว่ากลุ่มเป้าหมายหลัก</p> <p>กลุ่มเป้าหมายรองหรือกลุ่มเป้าหมายเดียวกัน</p> <p>เป้าหมาย (ผลผลิตของโครงการ) จะนำไปสู่การประมาณการราคาในช่องของ "งบประมาณ"</p>	<p>(๕)</p>	

ประเด็นการพิจารณา	รายละเอียดหลักเกณฑ์	คะแนนเต็ม	คะแนนที่ได้
<p>๕.๔ มีการประมาณการ ถูกต้องตามหลักวิธีการ งบประมาณ</p>	<p>๑) มีการประมาณราคาในโครงการพัฒนาท้องถิ่นเพื่อ จัดทำบริการสาธารณะหรือกิจกรรมสาธารณะเพื่อ ประโยชน์ของประชาชนในท้องถิ่นตามหลักการ พัฒนาอย่างยั่งยืนมีการประมาณการราคาถูกต้องตาม หลักวิธีการงบประมาณ การประมาณราคาสอดคล้อง กับโครงการ การจัดทำบริการสาธารณะหรือกิจกรรม สาธารณะหรือถูกต้องตามหลักวิชาการทางช่าง หลัก ของราคากลางตามพระราชบัญญัติการจัดซื้อจัดจ้าง และการบริหารพัสดุภาครัฐ พ.ศ. ๒๕๖๐ มีความโปร่ง ใสในการกำหนดราคากลางและตรวจสอบได้ในเชิง ประจักษ์ การประมาณการราคาที่เกิดจากเป้าหมาย (ผลผลิตของโครงการ)</p> <p>๒) งบประมาณโครงการพัฒนาจะต้องคำนึงถึงหลัก สำคัญ ๕ ประการในการจัดทำโครงการได้แก่ (๑) ความประหยัด (Economy) (๒) ความมีประสิทธิภาพ (Efficiency) (๓) ความมีประสิทธิภาพ (Effectiveness) (๔) ลดความเหลื่อมล้ำในการพัฒนา ท้องถิ่นนำไปสู่ความยุติธรรม (Equity) (๕) ความ โปร่งใส (Transparency) ชัดเจน ตรวจสอบได้ วัดได้ พิสูจน์ได้ว่าเป็นจริงในเวลานั้น</p>	(๕)	
<p>๕.๕ มีการกำหนดตัวชี้วัด (KPI) และสอดคล้องกับ วัตถุประสงค์และผลที่ คาดว่าจะได้รับ</p>	<p>มีการกำหนดตัวชี้วัดผลงาน (Key Performance Indicator : KPI) ที่สามารถวัดได้ (measurable) ใช้ บอกระสิทธิภาพ (Effectiveness) ใช้บอก ประสิทธิภาพ (efficiency) ได้ เช่น การกำหนดความ พึงพอใจ การกำหนดร้อยละ การกำหนดอันเกิดจาก ผลของวัตถุประสงค์ที่เกิดสิ่งที่ได้รับ (การคาดการณ์ คาดว่าจะได้รับ) ตัวชี้วัดที่แสดงให้เห็นว่าจะ ดำเนินการให้เกิดผลสำเร็จอย่างไรหรือผลที่คาดว่าจะ ได้รับอย่างไร ไม่ใช่การกำหนด KPI เป็นครั้งหนึ่ง/แห่ง หนึ่ง/หนึ่งโครงการ/ความกว้าง/ความยาว ฯลฯ</p>	(๕)	

ประเด็นการพิจารณา	รายละเอียดหลักเกณฑ์	คะแนนเต็ม	คะแนนที่ได้
<p>๕.๖ ผลที่คาดว่าจะได้รับ สอดคล้องกับโครงการ และวัตถุประสงค์ที่กำหนดไว้</p>	<p>ผลที่ได้รับเป็นสิ่งที่เกิดขึ้นได้จริงจากการดำเนินงานตามโครงการพัฒนา ซึ่งสอดคล้องกับวัตถุประสงค์ที่ตั้งไว้ การได้ผลหรือผลที่เกิดขึ้นจะต้องเท่ากับวัตถุประสงค์หรือมากกว่าวัตถุประสงค์ซึ่งการเขียนวัตถุประสงค์ควรคำนึงถึง (๑)มีความเป็นไปได้และมีความเฉพาะเจาะจงในการดำเนินงานตามโครงการ (๒)วัดและประเมินผลระดับของความสำเร็จได้ (๓)ระบุสิ่งที่จะต้องดำเนินงานอย่างชัดเจนและเฉพาะเจาะจงมากที่สุดและสามารถปฏิบัติได้(๔)เป็นเหตุเป็นผล สอดคล้องกับความเป็นจริง(๕)ส่งผลต่อการบ่งบอกเวลาได้</p>	(๕)	
<p>๖. โครงการพัฒนาที่นำไปจัดทำงบประมาณรายจ่ายประจำปี ๖.๑ โครงการพัฒนาท้องถิ่นที่นำไปจัดทำงบประมาณรายจ่ายแก้ไขปัญหาความยากจน</p>	<p>โครงการพัฒนาท้องถิ่นนำไปจัดทำงบประมาณรายจ่ายประจำปีในภาพรวม ประกอบด้วยโครงการ กิจกรรม ครุภัณฑ์ วัสดุ งานต่าง ๆ ที่นำไปดำเนินการจัดทำบริการสาธารณะหรือกิจกรรมสาธารณะ จำนวนไม่น้อยกว่าร้อยละ ๒๐ ของงบประมาณรายจ่ายประจำปีตามข้อบัญญัติ/เทศบัญญัติ งบประมาณรายจ่ายประจำปีที่ตั้งไว้</p>	<p>๓๕ (๕)</p>	
<p>๖.๒ โครงการพัฒนาท้องถิ่นที่นำไปจัดทำงบประมาณรายจ่ายแก้ไขปัญหาความยากจน</p>	<p>โครงการพัฒนาท้องถิ่นนำไปจัดทำงบประมาณรายจ่ายประจำปี ประกอบด้วยโครงการ กิจกรรม ครุภัณฑ์ วัสดุ งานต่าง ๆ เพื่อแก้ไขปัญหาความยากจนหรือการส่งเสริมอาชีพประชาชนในท้องถิ่น จำนวนไม่น้อยกว่าร้อยละ ๒ ของงบประมาณรายจ่ายประจำปีตามข้อบัญญัติ/เทศบัญญัติงบประมาณรายจ่ายประจำปีที่ตั้งไว้</p>	(๕)	
<p>๖.๓ โครงการเพื่อการพัฒนาท้องถิ่นที่นำไปจัดทำงบประมาณรายจ่ายด้านการบริหารจัดการอนุรักษ์ทรัพยากรธรรมชาติ สิ่งแวดล้อม</p>	<p>โครงการพัฒนาท้องถิ่นนำไปจัดทำงบประมาณรายจ่ายประจำปี ประกอบด้วยโครงการ กิจกรรม ครุภัณฑ์ วัสดุ งานต่าง ๆ เพื่อการบริหารจัดการอนุรักษ์ทรัพยากรธรรมชาติ สิ่งแวดล้อมหรือบำรุงรักษาทรัพยากรธรรมชาติและสิ่งแวดล้อม จำนวนไม่น้อยกว่าร้อยละ ๒ ของงบประมาณรายจ่ายประจำปีตามข้อบัญญัติ/เทศบัญญัติงบประมาณรายจ่ายประจำปีที่ตั้งไว้</p>	(๕)	

ประเด็นการพิจารณา	รายละเอียดหลักเกณฑ์	คะแนนเต็ม	คะแนนที่ได้
๖.๔ โครงการเพื่อการพัฒนาท้องถิ่นที่นำไปจัดทำงบประมาณรายจ่ายเกี่ยวกับสุขภาวะ	โครงการพัฒนาท้องถิ่นที่นำไปจัดทำงบประมาณรายจ่ายประจำปี ประกอบด้วยโครงการ กิจกรรม อนุรักษ์ วัสดุงานต่าง ๆ ที่ดำเนินการเกี่ยวกับสุขภาวะหรือการดำเนินการด้านการสาธารณสุข จำนวนไม่น้อยกว่าร้อยละ ๒ ของงบประมาณรายจ่ายประจำปีตามข้อบัญญัติ/เทศบัญญัติงบประมาณรายจ่ายประจำปี	(๕)	
๖.๕ โครงการเพื่อการพัฒนาท้องถิ่นที่นำไปจัดทำงบประมาณรายจ่ายเกี่ยวกับด้านการศึกษา ศิลปะ ศาสนา วัฒนธรรม จารีตประเพณี และภูมิปัญญาท้องถิ่น	โครงการพัฒนาท้องถิ่นที่นำไปจัดทำงบประมาณรายจ่ายประจำปี ประกอบด้วยโครงการ กิจกรรม อนุรักษ์ วัสดุงานต่าง ๆ ที่ดำเนินการด้านการศึกษา ศิลปะ ศาสนา วัฒนธรรม จารีตประเพณีและภูมิปัญญาท้องถิ่น จำนวนไม่น้อยกว่าร้อยละ ๒ ของงบประมาณรายจ่ายประจำปีตามข้อบัญญัติ/เทศบัญญัติงบประมาณรายจ่ายประจำปีที่ตั้งไว้	(๕)	
๖.๖ โครงการเพื่อการพัฒนาท้องถิ่นที่นำไปจัดทำงบประมาณรายจ่ายเกี่ยวกับด้านโครงสร้างพื้นฐาน	โครงการพัฒนาท้องถิ่นที่นำไปจัดทำงบประมาณรายจ่ายประจำปี ประกอบด้วยโครงการ กิจกรรม อนุรักษ์ วัสดุงานต่าง ๆ ที่ดำเนินการด้านโครงสร้างพื้นฐาน หรือการคมนาคม เช่น ก่อสร้าง ปรับปรุง ซ่อมแซมถนน ฯลฯ จำนวนไม่น้อยกว่าร้อยละ ๒ ของงบประมาณรายจ่ายประจำปีตามข้อบัญญัติ/เทศบัญญัติงบประมาณรายจ่ายประจำปีที่ตั้งไว้	(๕)	
๖.๗ โครงการพัฒนาท้องถิ่นที่นำไปจัดทำงบประมาณรายจ่ายเกี่ยวกับด้านการบริหารจัดการน้ำ	โครงการพัฒนาท้องถิ่นที่นำไปจัดทำงบประมาณรายจ่ายประจำปี ประกอบด้วยโครงการ กิจกรรม อนุรักษ์ วัสดุงานต่าง ๆ ที่ดำเนินการด้านการบริหารจัดการน้ำ เช่น ก่อสร้าง ปรับปรุงแหล่งน้ำ ขุด ตัดตั้ง หรือการบริหารจัดการน้ำรวมถึงน้ำประปา ฯลฯ จำนวนไม่น้อยกว่าร้อยละ ๒ ของงบประมาณรายจ่ายประจำปีตามข้อบัญญัติ/เทศบัญญัติงบประมาณรายจ่ายประจำปีที่ตั้งไว้	(๕)	
รวม	๒๐ หลักเกณฑ์/ตัวชี้วัด	๑๐๐	

แนวทางการดำเนินการอื่น ๆ สำหรับการติดตามประเมินผลแผนพัฒนาท้องถิ่น

๑๕.๘.๑ หลักเกณฑ์การให้คะแนนที่คณะกรรมการติดตามและประเมินผลแผนพัฒนาท้องถิ่นควร

พิจารณาคือ

๑) การติดตามและประเมินผลยุทธศาสตร์เพื่อความสอดคล้องแผนพัฒนาท้องถิ่น คะแนน

เต็ม ๑๐๐ คะแนน

- ข้อที่กำหนดให้คะแนนเต็ม ๑๐ คะแนน ควรให้คะแนน ๑๐-๙-๘-๗-๖
- ข้อที่กำหนดให้คะแนนเต็ม ๕ คะแนน ควรให้คะแนน ๕-๔-๓-๒-๑ หรือ ๕.๐-๔.๕๐-๔.๐-๓.๕๐-๓.๐

๒) การติดตามและประเมินผลโครงการเพื่อความสอดคล้องแผนพัฒนาท้องถิ่น คะแนน

เต็ม ๑๐๐ คะแนน

- ข้อที่กำหนดให้คะแนนเต็ม ๑๐ คะแนน ควรให้คะแนน ๑๐-๙-๘-๗-๖
- ข้อที่กำหนดให้คะแนนเต็ม ๕ คะแนน ควรให้คะแนน ๕-๔-๓-๒-๑ หรือ ๕.๐-๔.๕๐-๔.๐-๓.๕๐-๓.๐

๓) กำหนดหลักเกณฑ์การให้คะแนนที่คณะกรรมการติดตามและประเมินผลแผนพัฒนาท้องถิ่นที่กำหนดขึ้นเอง ทั้งนี้ ต้องให้สอดคล้องกับหลักเกณฑ์คะแนนที่ยึดโยงอย่างต่ำร้อยละ ๘๐ ที่จะต้องได้มากกว่าและน้อยกว่าด้วย/ต้องไม่กำหนดเพื่อผลรวมแล้วเกณฑ์ต่ำสุดคือ ๘๐ คะแนน หรือร้อยละ ๘๐ เกณฑ์ ที่กำหนดไว้ต้องมีน้อยกว่า ๘๐ คะแนน หรือมีน้อยกว่าร้อยละ ๘๐

๑๕.๘.๒ คณะกรรมการติดตามและประเมินผลแผนพัฒนาท้องถิ่นจะต้องให้คะแนนการติดตามและประเมินผลยุทธศาสตร์และโครงการเพื่อความสอดคล้องแผนพัฒนาท้องถิ่นขององค์กรปกครองส่วนท้องถิ่น จากคะแนนเต็ม ๑๐๐ คะแนน เกณฑ์ที่ควรได้เพื่อให้เกิดความสอดคล้องและขับเคลื่อนการพัฒนาท้องถิ่นขององค์กรปกครองส่วนท้องถิ่น ไม่ควรน้อยกว่าร้อยละ ๘๐(๘๐ คะแนน) แต่ถ้าเมื่อประเมินผลผลเป็นคะแนนแล้ว ผลต่ำกว่าร้อยละ ๘๐ ก็ต้องยืนยันคะแนนตามที่เป็นจริง

๑๘.๘.๓ เมื่อคณะกรรมการติดตามและประเมินผลแผนพัฒนาท้องถิ่นประชุมและดำเนินการให้คะแนนเสร็จสิ้นแล้วให้จัดทำเป็นประกาศผลการให้คะแนนการติดตามและประเมินผลยุทธศาสตร์เพื่อความสอดคล้องแผนพัฒนาท้องถิ่นและผลการให้คะแนนการติดตามและประเมินผลโครงการเพื่อความสอดคล้องแผนพัฒนาท้องถิ่นขององค์กรปกครองส่วนท้องถิ่นเสนอให้ผู้บริหารท้องถิ่นลงนามประกาศ ให้ปิดประกาศให้ประชาชนทราบโดยเปิดเผยไม่น้อยกว่าสามสิบวัน นับแต่วันที่ผู้บริหารท้องถิ่นลงนาม พร้อมทั้งแจ้งสภาท้องถิ่นอำเภอ และจังหวัดทราบด้วย

๑๘.๘.๔ องค์กรปกครองส่วนท้องถิ่นส่งประกาศผลการให้คะแนนการติดตามและประเมินผลยุทธศาสตร์เพื่อความสอดคล้องแผนพัฒนาท้องถิ่นและผลการให้คะแนนการติดตามและประเมินผลโครงการเพื่อความสอดคล้องแผนพัฒนาท้องถิ่นขององค์กรปกครองส่วนท้องถิ่นให้หน่วยงานราชการ รัฐวิสาหกิจที่เกี่ยวข้องทราบด้วย รวมถึงแจ้งให้คณะกรรมการสนับสนุนการจัดทำแผนพัฒนาท้องถิ่น คณะกรรมการพัฒนาท้องถิ่น คณะกรรมการติดตามและประเมินผลแผนพัฒนาท้องถิ่น สำนัก/กอง/ฝ่ายต่างๆ ของตนเองได้ทราบด้วย และลงเว็บไซต์หลักขององค์กรปกครองส่วนท้องถิ่นตามหลักการบริหารกิจการบ้านเมืองที่ดี
